

MH 600.1

STIHL



2 - 25	Gebrauchsanleitung
25 - 46	Instruction Manual
46 - 70	Manual de instrucciones
70 - 93	Uputa za uporabu
93 - 116	Návod k použití
116 - 139	Használati utasítás
139 - 163	Instruções de serviço
163 - 186	Návod na obsluhu
186 - 210	Instrukcja użytkowania
210 - 232	Uputstvo za upotrebu
232 - 255	Navodilo za uporabo



Inhaltsverzeichnis

1	Vorwort.....	2
2	Informationen zu dieser Gebrauchsanleitung.....	2
3	Übersicht.....	3
4	Sicherheitshinweise.....	4
5	Motorhacke einsatzbereit machen.....	9
6	Motorhacke zusammenbauen.....	9
7	Motorhacke betanken.....	13
8	Motorhacke für den Benutzer einstellen... ..	14
9	Motorhacke starten und abstellen.....	14
10	Motorhacke prüfen.....	16
11	Mit der Motorhacke arbeiten.....	16
12	Nach dem Arbeiten.....	17
13	Transportieren.....	18
14	Aufbewahren.....	18
15	Reinigen.....	19
16	Warten.....	19
17	Reparieren.....	20
18	Störungen beheben.....	20
19	Technische Daten.....	22
20	Ersatzteile und Zubehör.....	22
21	Entsorgen.....	23
22	EU-Konformitätserklärung.....	23
23	Anschriften.....	23
24	Sicherheitstechnische Hinweise für Motorhacken.....	23

1 Vorwort

Liebe Kundin, lieber Kunde,

es freut uns, dass Sie sich für STIHL entschieden haben. Wir entwickeln und fertigen unsere Produkte in Spitzenqualität entsprechend der Bedürfnisse unserer Kunden. So entstehen Produkte mit hoher Zuverlässigkeit auch bei extremer Beanspruchung.

STIHL steht auch für Spitzenqualität beim Service. Unser Fachhandel gewährleistet kompetente Beratung und Einweisung sowie eine umfassende technische Betreuung.

STIHL bekennt sich ausdrücklich zu einem nachhaltigen und verantwortungsvollen Umgang mit der Natur. Diese Gebrauchsanleitung soll Sie unterstützen, Ihr STIHL Produkt über eine lange Lebensdauer sicher und umweltfreundlich einzusetzen.

Wir danken Ihnen für Ihr Vertrauen und wünschen Ihnen viel Freude mit Ihrem STIHL Produkt.

N. Stihl

Dr. Nikolas Stihl

WICHTIG! VOR GEBRAUCH LESEN UND AUFBEWAHREN.

2 Informationen zu dieser Gebrauchsanleitung

2.1 Geltende Dokumente

Diese Gebrauchsanleitung ist eine Originalbetriebsanleitung des Herstellers im Sinne der EG-Richtlinie 2006/42/EG.

Es gelten die lokalen Sicherheitsvorschriften.

- ▶ Zusätzlich zu dieser Gebrauchsanleitung folgende Dokumente lesen, verstehen und aufbewahren:
 - Gebrauchsanleitung Motor STIHL EHC 600

2.2 Kennzeichnung der Warnhinweise im Text



GEFAHR

- Der Hinweis weist auf Gefahren hin, die zu schweren Verletzungen oder zum Tod führen.
 - ▶ Die genannten Maßnahmen können schwere Verletzungen oder Tod vermeiden.



WARNUNG

- Der Hinweis weist auf Gefahren hin, die zu schweren Verletzungen oder zum Tod führen können.
 - ▶ Die genannten Maßnahmen können schwere Verletzungen oder Tod vermeiden.

HINWEIS

- Der Hinweis weist auf Gefahren hin, die zu Sachschaden führen können.
 - ▶ Die genannten Maßnahmen können Sachschaden vermeiden.

2.3 Symbole im Text



Dieses Symbol verweist auf ein Kapitel in dieser Gebrauchsanleitung.

3 Übersicht

3.1 Motorhacke

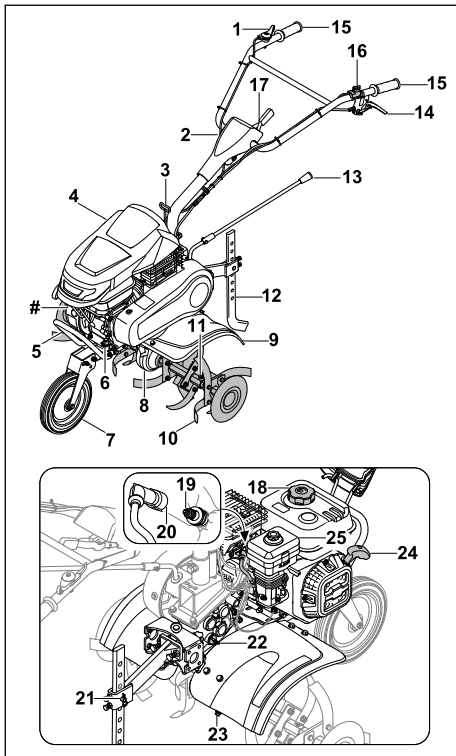

1 Gashebel

Der Gashebel dient zum Beschleunigen des Motors.

2 Lenker

Der Lenker dient zum Halten, Führen und Transportieren der Motorhacke.

3 Kupplungshebel - Seitenverstellung

Der Kupplungshebel - Seitenverstellung dient zum seitlichen Verstellen des Lenkers.

4 Abdeckung

Die Abdeckung schützt den Motor

5 Transportgriff

Der Transportgriff dient zum Tragen der Motorhacke.

6 Motoröl-Verschluss

Der Motoröl-Verschluss verschließt die Öffnung zum Einfüllen des Motoröls.

7 Fahrwerk

Das Fahrwerk dient zum Transportieren der Motorhacke.

8 Getriebegehäuse

Das Getriebegehäuse deckt das Getriebe ab.

9 Schutz

Der Schutz schützt den Benutzer vor hochgeschleuderten Gegenständen und vor Kontakt mit den Hacksternen.

10 Hackstern

Der Hackstern bearbeitet den Boden.

11 Klappsplint

Der Klappsplint sichert den Hackstern.

12 Hacksporn

Der Hacksporn dient zum Regulieren der Arbeitsgeschwindigkeit und der Arbeitstiefe.

13 Ganghebel

Der Ganghebel dient zum Einstellen der Gänge.

14 Kupplungshebel - Fahrtrieb

Der Kupplungshebel - Fahrtrieb kuppelt die Abtriebswelle ein und aus.

15 Handgriff

Die Handgriffe dienen zum Bedienen, Halten und Führen der Motorhacke.

16 Hauptschalter

Der Hauptschalter dient zum Starten und Abstellen des Motors.

17 Hebel

Der Hebel dient zum Einstellen der Lenkerhöhe.

18 Kraftstofftank-Verschluss

Der Kraftstofftank-Verschluss verschließt die Öffnung zum Einfüllen des Benzins.

19 Zündkerze

Die Zündkerze entzündet den Kraftstoff im Motor.

20 Zündkerzenstecker

Der Zündkerzenstecker verbindet die Zündleitung mit der Zündkerze.

21 Befestigung Hacksporn

Die Befestigung Hacksporn besteht aus Bolzen und Splint und sichert den Hacksporn.

22 Getriebeöl-Verschluss

Der Getriebeöl-Verschluss verschließt die Öffnung zum Einfüllen des Getriebeöls.

23 Verschlusschraube

Die Verschlusschraube verschließt die Öffnung zum Ablassen des Getriebeöls.

24 Anwerfgriff

Der Anwerfgriff dient zum Starten des Motors.

25 Ölbadluftfilter

Der Ölbadluftfilter filtert die vom Motor angesaugte Luft.

Leistungsschild mit Maschinenummer**3.2 Symbole**

Die Symbole können auf der Motorhacke sein und bedeuten Folgendes:



LWA Garantierter Schallleistungspegel nach Richtlinie 2000/14/EG in dB(A) um Schallemissionen von Produkten vergleichbar zu machen.



Produkt nicht mit dem Hausmüll entsorgen.



Kennzeichnet die Stellung des Hauptschalters.



Falls der Kupplungshebel - Fahrtrieb gedrückt ist: Der Fahrtrieb ist eingeschaltet. Falls der Kupplungshebel - Fahrtrieb nicht gedrückt ist: Der Fahrtrieb ist ausgeschaltet.

120R

Kennzeichnet den eingelegten Gang.

4 Sicherheitshinweise**4.1 Warnsymbole**

Die Warnsymbole auf der Motorhacke bedeuten Folgendes:



Sicherheitshinweise und deren Maßnahmen beachten.



Gebrauchsanleitung lesen, verstehen und aufbewahren.



Sicherheitshinweise zu hochgeschleuderten Gegenständen und deren Maßnahmen beachten.



Sicherheitsabstand einhalten.



Sich drehende Hacksterne nicht berühren.



Zündkerzenstecker während des Transports, der Aufbewahrung, Wartung oder Reparatur abziehen.



Gehörschutz tragen.



Heiße Oberflächen nicht berühren.

**4.2 Bestimmungsgemäße Verwendung**

Die Motorhacke STIHL MH 600 dient zum Lockern und Bearbeiten von Böden, Einarbeiten von Bodenzusätzen und Anlegen von Furchen.

Die durch die Hacksterne gebildete Arbeitsbreite darf 79 cm nicht überschreiten.

▲ WARNUNG

- Falls die Motorhacke nicht bestimmungsgemäß verwendet wird, können Personen schwer verletzt oder getötet werden und Sachschaden kann entstehen.
 - ▶ Motorhacke so verwenden, wie es in dieser Gebrauchsanleitung und in der Gebrauchsanleitung des Motors beschrieben ist.

4.3 Anforderungen an den Benutzer**▲ WARNUNG**

- Benutzer ohne eine Unterweisung können die Gefahren der Motorhacke nicht erkennen oder nicht einschätzen. Der Benutzer oder andere Personen können schwer verletzt oder getötet werden.
 - ▶ Gebrauchsanleitung lesen, verstehen und aufbewahren.
- ▶ Falls die Motorhacke an eine andere Person weitergegeben wird: Gebrauchsanleitung der Motorhacke und des Motors mitgeben.
- ▶ Sicherstellen, dass der Benutzer folgende Anforderungen erfüllt:
 - Der Benutzer ist ausgeruht.
 - Der Benutzer ist körperlich, sensorisch und geistig fähig, die Motorhacke zu bedienen und damit zu arbeiten. Falls

der Benutzer körperlich, sensorisch oder geistig eingeschränkt dazu fähig ist, darf der Benutzer nur unter Aufsicht oder nach Anweisung durch eine verantwortliche Person damit arbeiten.

- Der Benutzer kann die Gefahren der Motorhacke erkennen und einschätzen.
 - Der Benutzer ist sich bewusst, dass er für Unfälle und Schäden verantwortlich ist.
 - Der Benutzer ist volljährig oder der Benutzer wird entsprechend nationaler Regelungen unter Aufsicht in einem Beruf ausgebildet.
 - Der Benutzer hat eine Unterweisung von einem STIHL Fachhändler oder einer fachkundigen Person erhalten, bevor er das erste Mal mit der Motorhacke arbeitet.
 - Der Benutzer ist nicht durch Alkohol, Medikamente oder Drogen beeinträchtigt.
- ▶ Falls Unklarheiten bestehen: Einen STIHL Fachhändler aufsuchen.

4.4 Bekleidung und Ausstattung

▲ WARNUNG

- Während der Arbeit können lange Haare in die Motorhacke hineingezogen werden. Der Benutzer kann schwer verletzt werden.
 - ▶ Lange Haare zusammenbinden und so sichern, dass sie nicht in die Motorhacke hineingezogen werden können.
- Während der Arbeit können Gegenstände mit hoher Geschwindigkeit hochgeschleudert werden. Der Benutzer kann verletzt werden.
 - ▶ Eine eng anliegende Schutzbrille tragen. Geeignete Schutzbrillen sind nach Norm EN 166 oder nach nationalen Vorschriften geprüft und mit der entsprechenden Kennzeichnung im Handel erhältlich.
 - ▶ Eine lange Hose aus widerstandsfähigem Material tragen.
- Während der Arbeit entsteht Lärm. Lärm kann das Gehör schädigen.



- ▶ Einen Gehörschutz tragen.

- Während der Arbeit kann Staub aufgewirbelt werden. Eingeatmeter Staub kann die Gesundheit schädigen und allergische Reaktionen auslösen.
 - ▶ Falls Staub aufgewirbelt wird: Eine Staubschutzmaske tragen.

- Ungeeignete Bekleidung kann sich in Holz, Gestrüpp und in der Motorhacke verfangen. Benutzer ohne geeignete Bekleidung können schwer verletzt werden.
 - ▶ Eng anliegende Bekleidung tragen.
 - ▶ Schals und Schmuck ablegen.
- Während der Arbeit kann der Benutzer in Kontakt mit den Hacksternen kommen. Der Benutzer kann schwer verletzt werden.
 - ▶ Schutzstiefel mit Stahlkappen tragen.
 - ▶ Eine lange Hose aus widerstandsfähigem Material tragen.
- Während der Reinigung oder Wartung kann der Benutzer in Kontakt mit den Hacksternen kommen. Der Benutzer kann verletzt werden.
 - ▶ Arbeitshandschuhe aus widerstandsfähigem Material tragen.
- Falls der Benutzer ungeeignetes Schuhwerk trägt, kann er ausrutschen. Der Benutzer kann verletzt werden.
 - ▶ Festes, geschlossenes Schuhwerk mit griffiger Sohle tragen.

4.5 Arbeitsbereich und Umgebung

▲ WARNUNG

- Unbeteiligte Personen, Kinder und Tiere können die Gefahren der Motorhacke und hochgeschleuderte Gegenstände nicht erkennen und nicht einschätzen. Unbeteiligte Personen, Kinder und Tiere können schwer verletzt werden und Sachschaden kann entstehen.



- ▶ Unbeteiligte Personen, Kinder und Tiere aus dem Arbeitsbereich fernhalten.
- ▶ Einen Abstand zu Gegenständen einhalten.
- ▶ Motorhacke nicht unbeaufsichtigt lassen.
- ▶ Sicherstellen, dass Kinder nicht mit der Motorhacke spielen können.
- Wenn der Motor läuft, strömen heiße Abgase aus dem Schalldämpfer. Heiße Abgase können leicht entflammare Materialien entzünden und Brände auslösen.
 - ▶ Abgasstrahl von leicht entflammaren Materialien fernhalten.

4.6 Sicherheitsgerechter Zustand

4.6.1 Motorhacke

- Die Motorhacke ist im sicherheitsgerechten Zustand, falls folgende Bedingungen erfüllt sind:
- Die Motorhacke ist unbeschädigt.
 - Die Hacksterne oder Laufräder sind paarweise montiert.
 - Es tritt kein Benzin aus der Motorhacke aus.
 - Der Kraftstofftank-Verschluss ist verschlossen.

- Es tritt kein Motoröl aus der Motorhacke aus.
- Der Motoröl-Verschluss ist verschlossen.
- Der Ölbadluftfilter ist verschlossen.
- Es tritt kein Getriebeöl aus dem Getriebegehäuse aus.
- Der Getriebeöl-Verschluss ist verschlossen.
- Die Verschlusschraube ist verschlossen.
- Die Motorhacke ist sauber.
- Die Bedienungselemente funktionieren und sind unverändert.
- Die Hacksterne oder Laufräder sind richtig angebaut.
- Original STIHL Zubehör für diese Motorhacke ist angebaut.
- Das Zubehör ist richtig angebaut.

▲ WARNUNG

- In einem nicht sicherheitsgerechten Zustand können Bauteile nicht mehr richtig funktionieren, Sicherheitseinrichtungen außer Kraft gesetzt werden und Kraftstoff austreten. Personen können schwer verletzt oder getötet werden.
 - ▶ Mit einer unbeschädigten Motorhacke arbeiten.
 - ▶ Falls Benzin aus der Motorhacke austritt: Nicht mit der Motorhacke arbeiten und einen STIHL Fachhändler aufsuchen.
 - ▶ Kraftstofftank-Verschluss schließen.
 - ▶ Falls Motoröl aus der Motorhacke austritt: Nicht mit der Motorhacke arbeiten und einen STIHL Fachhändler aufsuchen.
 - ▶ Den Motoröl-Verschluss schließen.
 - ▶ Falls Getriebeöl aus der Motorhacke austritt: Nicht mit der Motorhacke arbeiten und einen STIHL Fachhändler aufsuchen.
 - ▶ Getriebeöl-Verschluss schließen.
 - ▶ Verschlusschraube ist fest angezogen.
 - ▶ Falls die Motorhacke verschmutzt ist: Motorhacke reinigen.
 - ▶ Motorhacke nicht verändern. Ausnahme: Anbau von Hacksternen oder Laufrädern.
 - ▶ Falls die Bedienungselemente nicht funktionieren: Nicht mit der Motorhacke arbeiten.
 - ▶ Original STIHL Zubehör für diese Motorhacke anbauen.
 - ▶ Hacksterne und Laufräder so anbauen, wie es in dieser Gebrauchsanleitung beschrieben ist.
 - ▶ Zubehör so anbauen, wie es in dieser Gebrauchsanleitung oder in der Gebrauchsanleitung des Zubehörs beschrieben ist.
 - ▶ Gegenstände nicht in die Öffnungen der Motorhacke stecken.

- ▶ Abgenutzte oder beschädigte Hinweisschilder ersetzen.
- ▶ Falls Unklarheiten bestehen: Einen STIHL Fachhändler aufsuchen.

4.6.2 Hacksterne

- Die Hacksterne sind im sicherheitsgerechten Zustand, falls folgende Bedingungen erfüllt sind:
- Die Hacksterne sind unbeschädigt.
 - Die Hacksterne sind nicht verformt.
 - Die Hacksterne sind richtig angebaut.

▲ WARNUNG

- In einem nicht sicherheitsgerechten Zustand kann der Benutzer die Kontrolle über die Motorhacke verlieren. Personen können schwer verletzt werden.
 - ▶ Mit unbeschädigten Hacksternen arbeiten.
 - ▶ Falls Unklarheiten bestehen: Einen STIHL Fachhändler aufsuchen.

4.7 Kraftstoff und Tanken

▲ WARNUNG

- Der für diese Motorhacke verwendete Kraftstoff ist Benzin. Benzin ist hochentzündlich. Falls Benzin in Kontakt mit offenem Feuer oder heißen Gegenständen kommt, kann das Benzin Brände oder Explosionen auslösen. Personen können schwer verletzt oder getötet werden und Sachschaden kann entstehen.
 - ▶ Benzin vor Hitze und Feuer schützen.
 - ▶ Benzin nicht verschütten.
 - ▶ Falls Benzin verschüttet wurde: Benzin mit einem Tuch aufwischen und Motor erst versuchen zu starten, wenn alle Teile der Motorhacke trocken sind.
 - ▶ Nicht rauchen.
 - ▶ In der Nähe von Feuer nicht tanken.
 - ▶ Vor dem Tanken Motor abstellen und abkühlen lassen.
 - ▶ Falls der Tank zu entleeren ist: Im Freien durchführen.
 - ▶ Motor mindestens 3 m vom Ort des Tankens entfernt starten.
 - ▶ Motorhacke niemals mit Benzin im Tank innerhalb eines Gebäudes aufbewahren.
- Eingeatmete Benzindämpfe können Personen vergiften.
 - ▶ Benzindämpfe nicht einatmen.
 - ▶ An einem gut belüfteten Ort tanken.
- Während der Arbeit erwärmt sich die Motorhacke. Das Benzin dehnt sich aus und im Kraftstofftank kann Überdruck entstehen. Wenn der Kraftstofftank-Verschluss geöffnet wird, kann Benzin herauspritzen. Das herausspritzende

- Benzin kann sich entzünden. Der Benutzer kann schwer verletzt werden.
- ▶ Zuerst Motorhacke abkühlen lassen und dann Kraftstofftank-Verschluss öffnen.
- Kleidung, die in Kontakt mit Benzin kommt, ist leichter entzündlich. Personen können schwer verletzt oder getötet werden und Sachschaden kann entstehen.
 - ▶ Falls Kleidung in Kontakt mit Benzin kommt: Kleidung wechseln.
 - Benzin kann die Umwelt gefährden.
 - ▶ Benzin nicht verschütten.
 - ▶ Benzin vorschriftsmäßig und umweltfreundlich entsorgen.
 - Falls Benzin, in Kontakt mit der Haut oder den Augen kommt, können die Haut oder die Augen gereizt werden.
 - ▶ Kontakt mit Benzin vermeiden.
 - ▶ Falls Kontakt mit der Haut aufgetreten ist: Betroffene Hautstellen mit reichlich Wasser und Seife abwaschen.
 - ▶ Falls Kontakt mit den Augen aufgetreten ist: Augen mindestens 15 Minuten mit reichlich Wasser spülen und einen Arzt aufsuchen.
 - Übergelaufenes Benzin kann sich entzünden. Personen können schwer verletzt oder getötet werden und Sachschaden kann entstehen.
 - ▶ Bezinverschmutzte Flächen reinigen.
 - ▶ Zündversuche vermeiden, bis sich die Benzindämpfe verflüchtigt haben.
 - Die Zündanlage der Motorhacke erzeugt Funken. Funken können nach außen treten und in leicht brennbarer oder explosiver Umgebung Brände und Explosionen auslösen. Personen können schwer verletzt oder getötet werden und Sachschaden kann entstehen.
 - ▶ Zündkerzen verwenden, die in der Gebrauchsanleitung des Motors beschrieben sind.
 - ▶ Zündkerze eindrehen und fest anziehen.
 - ▶ Zündkerzenstecker fest aufdrücken.
 - Falls die Motorhacke mit Benzin betankt wird, das für den Motor ungeeignet ist, kann die Motorhacke beschädigt werden.
 - ▶ Frisches, bleifreies Markenbenzin verwenden.
 - ▶ Vorgaben in der Gebrauchsanleitung des Motors beachten.
- ▶ Motor so starten, wie es in dieser Gebrauchsanleitung beschrieben ist.
 - Der Benutzer kann in bestimmten Situationen nicht mehr konzentriert arbeiten. Der Benutzer kann die Kontrolle über die Motorhacke verlieren, stolpern, fallen und schwer verletzt werden.
 - ▶ Ruhig und überlegt arbeiten.
 - ▶ Falls die Lichtverhältnisse und Sichtverhältnisse schlecht sind: Nicht mit der Motorhacke arbeiten.
 - ▶ Motorhacke alleine bedienen.
 - ▶ Hacksterne bodennah führen.
 - ▶ Auf Hindernisse achten.
 - ▶ Motorhacke nicht kippen.
 - ▶ Falls auf steinigen oder harten Böden gearbeitet wird: Nicht mit Vollgas arbeiten.
 - ▶ Auf dem Boden stehend arbeiten und das Gleichgewicht halten.
 - ▶ Falls Ermüdungserscheinungen auftreten: Eine Arbeitspause einlegen.
 - ▶ Falls an einem Hang gearbeitet wird: Quer zum Hang arbeiten.
 - ▶ Nicht an Hängen mit einer Steigung über 15° (26,8%) arbeiten.
 - Wenn der Motor läuft, werden Abgase erzeugt. Eingeatmete Abgase können Personen vergiften.
 - ▶ Abgase nicht einatmen.
 - ▶ An einem gut belüfteten Ort mit der Motorhacke arbeiten.
 - ▶ Falls Übelkeit, Kopfschmerzen, Sehstörungen, Hörstörungen oder Schwindel auftreten: Arbeit beenden und einen Arzt aufsuchen.
 - Wenn der Benutzer einen Gehörschutz trägt und der Motor läuft, kann der Benutzer Geräusche eingeschränkt wahrnehmen und einschätzen.
 - ▶ Ruhig und überlegt arbeiten.
 - Die sich drehenden Hacksterne können den Benutzer schneiden. Der Benutzer kann schwer verletzt werden.
 - ▶ Sich drehende Hacksterne nicht berühren.



4.8 Arbeiten

▲ WARNUNG

- Falls der Benutzer den Motor nicht richtig startet, kann der Benutzer die Kontrolle über die Motorhacke verlieren. Der Benutzer kann schwer verletzt werden.
- Falls die Hacksterne durch einen Gegenstand blockiert sind und dabei Gas gegeben wird, kann die Motorhacke beschädigt werden.
 - ▶ Motor abstellen. Erst dann den Gegenstand beseitigen.
- Falls sich die Motorhacke während der Arbeit verändert oder sich ungewohnt verhält, kann die Motorhacke in einem nicht sicherheitsgerechten Zustand sein. Personen können

schwer verletzt werden und Sachschaden kann entstehen.

- ▶ Arbeit beenden und einen STIHL Fachhändler aufsuchen.
- Während der Arbeit können Vibrationen durch die Motorhacke entstehen.
 - ▶ Handschuhe tragen.
 - ▶ Arbeitspausen machen.
 - ▶ Falls Anzeichen einer Durchblutungsstörung auftreten: Einen Arzt aufsuchen.
- Wenn der Kupplungshebel losgelassen wird, drehen sich die Hacksterne noch kurze Zeit weiter. Personen können schwer verletzt werden.
 - ▶ Warten, bis die Hacksterne sich nicht mehr drehen.

⚠ GEFAHR

- Falls in der Umgebung von spannungsführenden Leitungen gearbeitet wird, können die Hacksterne mit den spannungsführenden Leitungen in Kontakt kommen und diese beschädigen. Der Benutzer kann schwer verletzt oder getötet werden.
 - ▶ Nicht in der Umgebung von spannungsführenden Leitungen arbeiten.

4.9 Transportieren

⚠ WARNUNG

- Während der Arbeit kann das Getriebegehäuse heiß werden. Der Benutzer kann sich verbrennen.
 - ▶ Heißes Getriebegehäuse nicht berühren.
- Während des Transports kann die Motorhacke umkippen oder sich bewegen. Personen können verletzt werden und Sachschaden kann entstehen.
 - ▶ Motor abstellen.



- ▶ Zündkerzenstecker abziehen.

- ▶ Motorhacke mit Spanngurten, Riemen oder einem Netz so sichern, dass sie nicht umkippen und sich nicht bewegen kann.
- Nachdem der Motor gelaufen ist, können der Schalldämpfer und der Motor heiß sein. Der Benutzer kann sich verbrennen.
 - ▶ Motorhacke in Richtung Benutzer kippen und schieben.
- Die Motorhacke ist schwer. Falls der Benutzer die Motorhacke alleine trägt, kann der Benutzer verletzt werden.
 - ▶ Handschuhe tragen.
 - ▶ Motorhacke zu zweit tragen.

4.10 Aufbewahren

⚠ WARNUNG

- Kinder können die Gefahren der Motorhacke nicht erkennen und nicht einschätzen. Kinder können schwer verletzt werden.
 - ▶ Motor abstellen.
 - ▶ Motorhacke außerhalb der Reichweite von Kindern aufbewahren.
- Die elektrischen Kontakte an der Motorhacke und metallische Bauteile können durch Feuchtigkeit korrodieren. Die Motorhacke kann beschädigt werden.
 - ▶ Motorhacke sauber und trocken aufbewahren.

4.11 Reinigen, Warten und Reparieren

⚠ WARNUNG

- Falls während der Reinigung, Wartung oder Reparatur der Motor läuft, können die Hacksterne unbeabsichtigt anlaufen. Personen können schwer verletzt werden und Sachschaden kann entstehen.
 - ▶ Motor abstellen.
 - ▶ Zündkerzenstecker abziehen.



- Nachdem der Motor gelaufen ist, können der Schalldämpfer und der Motor heiß sein. Personen können sich verbrennen.
 - ▶ Warten, bis der Schalldämpfer und der Motor abgekühlt sind.
- Während der Arbeit kann das Getriebegehäuse heiß werden. Der Benutzer kann sich verbrennen.
 - ▶ Heißes Getriebegehäuse nicht berühren.
- Scharfe Reinigungsmittel, das Reinigen mit einem Wasserstrahl oder spitzen Gegenständen können die Motorhacke oder die Hacksterne beschädigen. Falls die Motorhacke oder die Hacksterne nicht richtig gereinigt werden, können Bauteile nicht mehr richtig funktionieren und Sicherheitseinrichtungen außer Kraft gesetzt werden. Personen können schwer verletzt werden.
 - ▶ Motorhacke und Hacksterne so reinigen, wie es in dieser Gebrauchsanleitung beschrieben ist.
- Falls die Motorhacke oder die Hacksterne nicht so gewartet oder repariert wird, wie es in dieser Gebrauchsanleitung beschrieben ist, können Bauteile nicht mehr richtig funktionieren und Sicherheitseinrichtungen außer Kraft

gesetzt werden. Personen können schwer verletzt oder getötet werden.

- ▶ Motorhacke und Hacksterne so warten oder reparieren, wie es in dieser Gebrauchsanleitung beschrieben ist.
- Während der Reinigung der Hacksterne kann der Benutzer sich an scharfen Schneidkanten schneiden. Der Benutzer kann verletzt werden.
 - ▶ Arbeitshandschuhe aus widerstandsfähigem Material tragen.

5 Motorhacke einsatzbereit machen

5.1 Motorhacke einsatzbereit machen

Vor jedem Arbeitsbeginn müssen folgende Schritte durchgeführt werden:

- ▶ Sicherstellen, dass sich folgende Bauteile im sicherheitsgerechten Zustand befinden:
 - Motorhacke, 4.6.1.
 - Hacksterne, 4.6.2.
- ▶ Motorhacke reinigen, 15.1.
- ▶ Hacksterne anbauen, 6.1.1.
- ▶ Hacksporn anbauen, 6.2.
- ▶ Fahrwerk anbauen, 6.3.
- ▶ Lenker anbauen, 6.4.
- ▶ Transportgriff anbauen, 6.5
- ▶ Schutz und Abdeckungen anbauen, 6.6.
- ▶ Ganghebel anbauen, 6.7.
- ▶ Getriebeöl einfüllen, 6.8.
- ▶ Getriebeölstand kontrollieren, 16.3.
- ▶ Motoröl einfüllen, 6.9.
- ▶ Ölbadluftfilter befüllen, 6.10.
- ▶ Motorhacke betanken, 7.1.
- ▶ Lenker für den Benutzer einstellen, 8.
- ▶ Bedienungselemente prüfen, 10.1.
- ▶ Falls die Schritte nicht durchgeführt werden können: Motorhacke nicht verwenden und einen STIHL Fachhändler aufsuchen.

6 Motorhacke zusammenbauen

6.1 Hacksterne anbauen und abbauen

6.1.1 Hacksterne anbauen

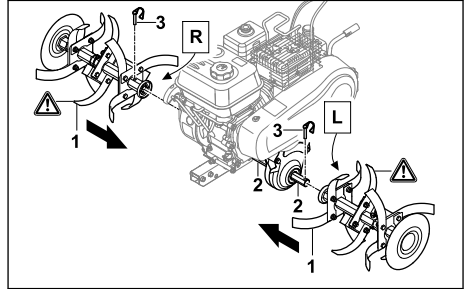

- ▶ Hacksterne (1) so auf die Abtriebswelle (2) schieben, dass die Bohrungen fluchten.
- ▶ Klappsplinte (3) durch die Bohrungen in der Abtriebswelle (2) drücken und Sicherungsbügel zuklappen.
Die Hacksterne (1) sind gesichert.

6.1.2 Hacksterne abbauen

- ▶ Motor abstellen.
- ▶ Klappsplinte abziehen.
- ▶ Hacksterne abbauen.
- ▶ Klappsplinte durch die Bohrungen in der Abtriebswelle drücken.
Die Klappsplinte sind aufbewahrt.

6.2 Hacksporn anbauen

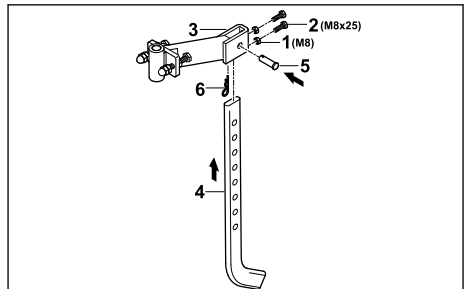

- ▶ Muttern (1) auf Schrauben (2) aufdrehen und in die Bohrungen in Adapter (3) eindrehen.
- ▶ Hacksporn (4) so von unten in den Adapter (3) stecken, dass die Bohrungen am Adapter (3) mit der untersten Bohrung am Hacksporn (4) fluchtet.
- ▶ Bolzen (5) einsetzen.

- Splint (6) durch die Bohrung im Bolzen (5) drücken.

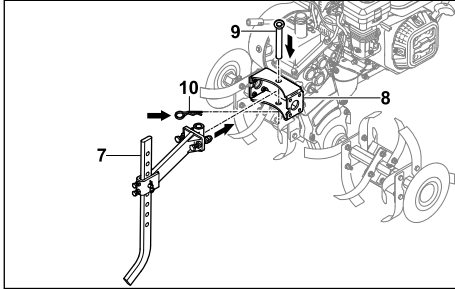

- Adapter mit angebautem Hacksporn (7) in die Aufnahme (8) an der Motorhacke einsetzen.
- Bolzen (9) einsetzen.
- Splint (10) durch die Bohrung am Bolzen (9) drücken.
Der Hacksporn ist gesichert.

6.3 Fahrwerk anbauen

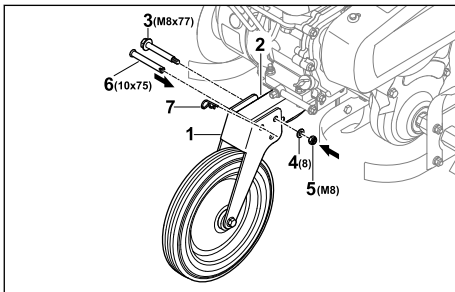

- Fahrwerk (1) so auf den Rahmen (2) schieben, dass die Bohrungen fluchten.
- Schraube (3) in die hintere Bohrung einsetzen.
- Scheibe (4) auf die Schraube (3) setzen.
- Mutter (5) aufdrehen und fest anziehen.
- Bolzen (6) in die vordere Bohrung einsetzen.
- Splint (7) durch die Bohrung im Bolzen (6) drücken.
Der Bolzen (6) ist gesichert und das Fahrwerk (1) ist fixiert.

Das Fahrwerk muss nicht wieder abgebaut werden.

6.4 Lenker anbauen

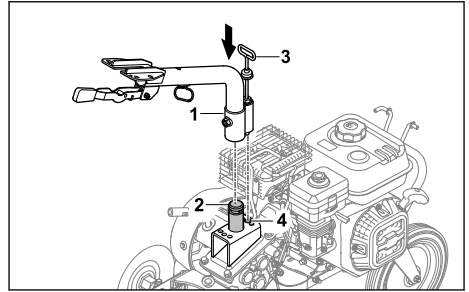

- Lenkerunterteil (1) auf die Aufnahme (2) stecken und die Rastnase (3) auf mittlerer Position (4) ausrichten.

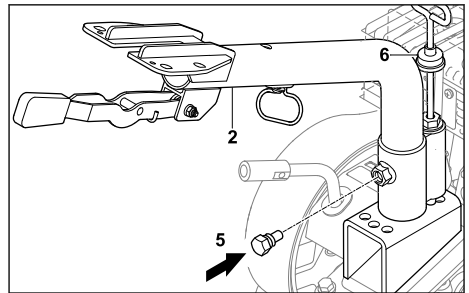

- Schraube (5) eindrehen.
Der Lenkerunterteil (1) ist fixiert.
- Staubschutz (6) so nach unten schieben, dass die Rastnase abgedeckt ist

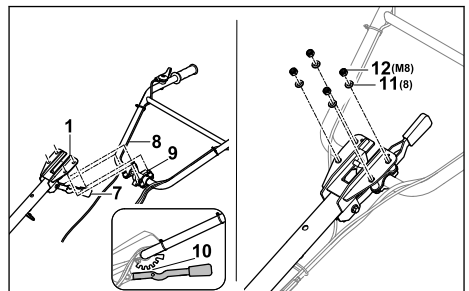

- Hebel (7) nach unten drücken und halten.
- Lenkeroberteil (8) mit den Schrauben (9) von unten durch das Lenkerunterteil (1) stecken.
- Hebel (7) loslassen und Lenkeroberteil (8) auf mittlerer Raststufe (10) einrasten.
- Lenkeroberteil (8) mit Scheiben (11) und Muttern (12) anbauen.
- Muttern (12) mit 20 Nm bis 25 Nm anziehen.
Der Lenkeroberteil (8) ist fixiert.

Der Lenker muss nicht wieder abgebaut werden.

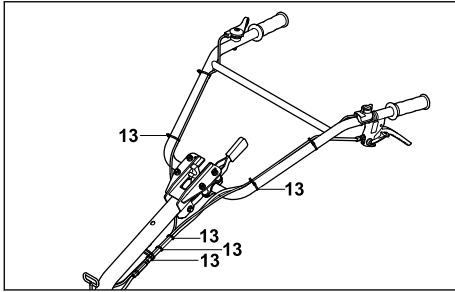

- ▶ Seilzüge mit Kabelbindern (13) in gleichmäßigen Abständen am Lenker befestigen.

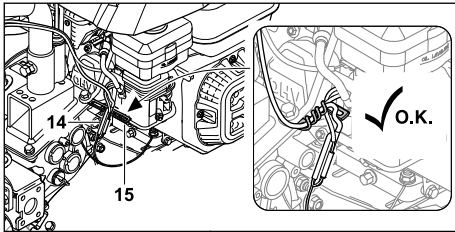

- ▶ Seilzüge und Kabel (14) durch Umbiegen des Kabelhalters (15) an der Motorhacke befestigen.

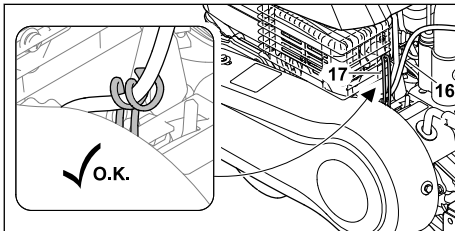

- ▶ Seilzüge und Kabel (16) durch Umbiegen des Kabelhalters (17) an der Motorhacke befestigen.

6.5 Transportgriff anbauen

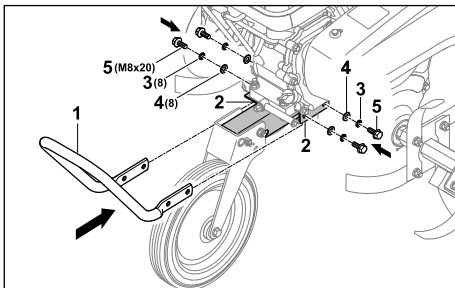

- ▶ Transportgriff (1) so an die Konsole (2) halten, dass die Bohrungen fluchten.

- ▶ Federringe (3) und Scheiben (4) auf die Schrauben (5) stecken.
 - ▶ Schrauben (5) zusammen mit Federringe (3) und Scheiben (4) einsetzen.
 - ▶ Schrauben (5) mit 22 Nm bis 28 Nm festziehen.
- Der Transportgriff (1) ist fixiert.

6.6 Schutz und Abdeckungen anbauen

6.6.1 Schutz anbauen

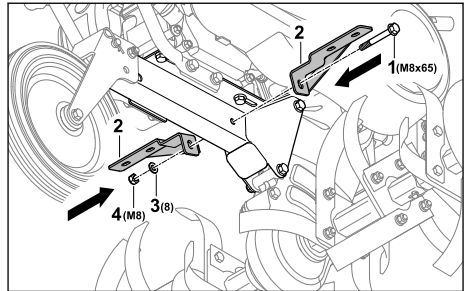

- ▶ Schraube (1) mit Halterungen (2) so einsetzen, dass die Bohrungen fluchten.
- ▶ Scheibe (3) auf Schraube (1) setzen.
- ▶ Mutter (4) aufdrehen und fest anziehen.

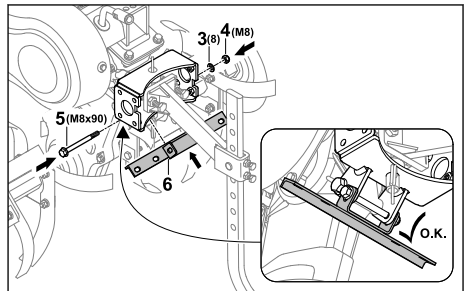

- ▶ Schraube (5) mit Halterung (6) so einsetzen, dass die Bohrungen fluchten.
- ▶ Scheibe (3) auf Schraube (5) setzen.
- ▶ Mutter (4) aufdrehen und fest anziehen.

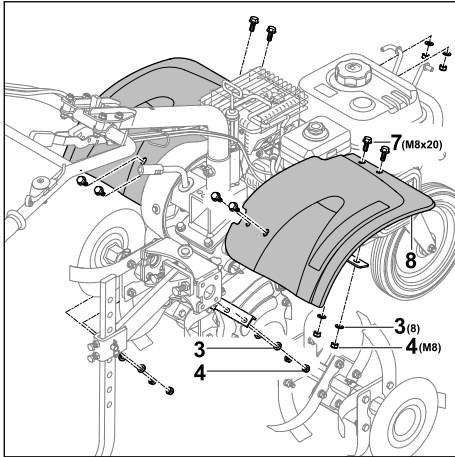

- ▶ Schrauben (7) mit Schutzblech (8) einsetzen.
- ▶ Scheiben (3) auf Schrauben (7) setzen.
- ▶ Muttern (4) aufdrehen und fest anziehen.

6.6.2 Abdeckungen anbauen

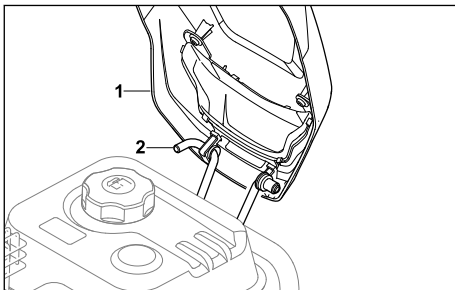

- ▶ Abdeckung (1) an der Halterung (2) einhaken.

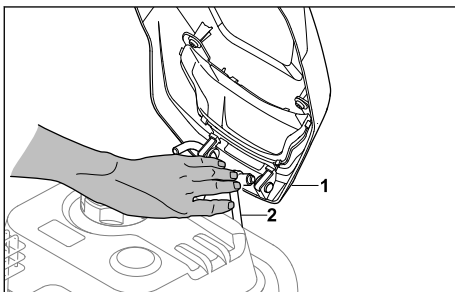

- ▶ Halterung (2) so nach innen drücken, dass die Abdeckung (1) aufgesteckt werden kann.

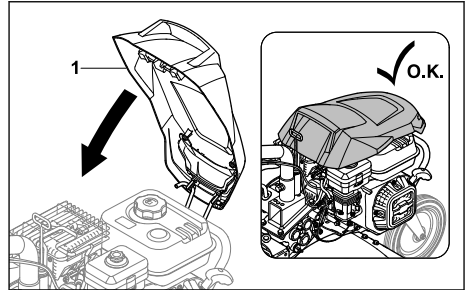

- ▶ Abdeckung (1) so nach unten klappen, dass sie einrastet.

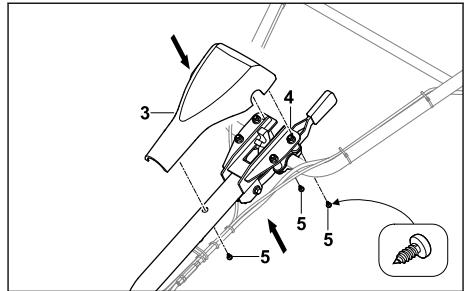

- ▶ Abdeckung (3) auf den Lenker (4) stecken.
- ▶ Schrauben (5) eindrehen.

6.7 Ganghebel anbauen

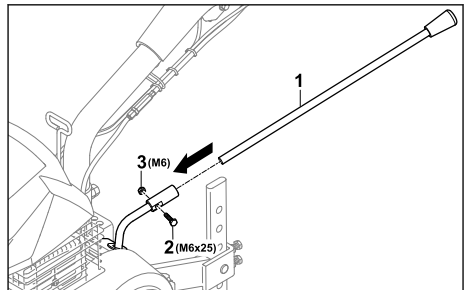

- ▶ Ganghebel (3) so auf die Aufnahme schieben, dass die Bohrungen fluchten.
- ▶ Schraube (2) einsetzen.
- ▶ Mutter (1) aufdrehen und fest anziehen.

6.8 Getriebeöl einfüllen

Das Getriebeöl schmiert und kühlt das Getriebe der Motorhacke.

HINWEIS

- Im Auslieferungszustand ist kein Getriebeöl eingefüllt. Ein Starten des Motors ohne oder mit zu wenig Getriebeöl kann die Motorhacke beschädigen.
 - ▶ Vor dem Startvorgang Getriebeölstand prüfen und bei Bedarf Getriebeöl nachfüllen.
-
- ▶ Motor abstellen.
 - ▶ Motorhacke auf eine ebene Fläche stellen.
 - ▶ Bereich um den Getriebeöl-Verschluss mit einem feuchten Tuch reinigen.

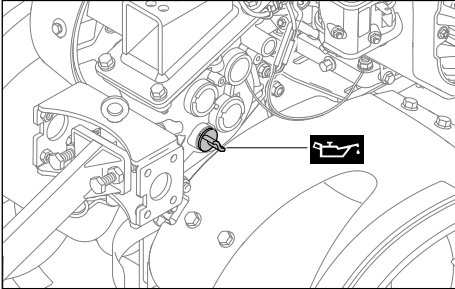

- ▶ Getriebeöl-Verschluss so lange gegen den Uhrzeigersinn drehen, bis der Getriebeöl-Verschluss abgenommen werden kann.
- ▶ Getriebeöl-Verschluss abnehmen.
- ▶ 1,25 l Getriebeöl SAE10W30 so einfüllen, dass kein Getriebeöl verschüttet wird.
- ▶ Getriebeöl-Verschluss auf den Einfüllstutzen setzen.
- ▶ Getriebeöl-Verschluss im Uhrzeigersinn drehen und von Hand fest anziehen. Der Einfüllstutzen ist verschlossen.

6.9 Motoröl einfüllen

Das Motoröl schmiert und kühlt den Motor.

Die Spezifikation des Motoröls und die Einfüllmenge sind in der Gebrauchsanleitung des Motors angegeben.

HINWEIS

- Im Auslieferungszustand ist kein Motoröl eingefüllt. Ein Starten des Motors ohne oder mit zu wenig Motoröl kann die Motorhacke beschädigen.
 - ▶ Vor jedem Startvorgang den Motorölstand prüfen und bei Bedarf Motoröl nachfüllen.
-
- ▶ Motoröl so einfüllen, wie es in der Gebrauchsanleitung des Motors beschrieben ist.

6.10 Ölbadluftfilter befüllen

Der Ölbadluftfilter filtert die vom Motor angesaugte Luft.

HINWEIS

- Im Auslieferungszustand ist kein Motoröl im Ölbadluftfilter eingefüllt. Ein Starten des Motors ohne oder mit zu wenig Motoröl im Ölbadluftfilter kann die Motorhacke beschädigen.
 - ▶ Vor dem Startvorgang Motorölstand im Ölbadluftfilter prüfen und bei Bedarf Motoröl nachfüllen.

Die Spezifikation des Motoröls und die Einfüllmenge sind in der Gebrauchsanleitung des Motors angegeben.

7 Motorhacke betanken**7.1 Motorhacke betanken****HINWEIS**

- Falls die Motorhacke nicht mit dem richtigen Kraftstoff betankt wird, kann die Motorhacke beschädigt werden.
 - ▶ Vorgaben in der Gebrauchsanleitung des Motors beachten.
-
- ▶ Motor abstellen.
 - ▶ Motorhacke auf eine ebene Fläche stellen.
 - ▶ Abdeckung öffnen.
 - ▶ Bereich um den Kraftstofftank-Verschluss mit einem feuchten Tuch reinigen.

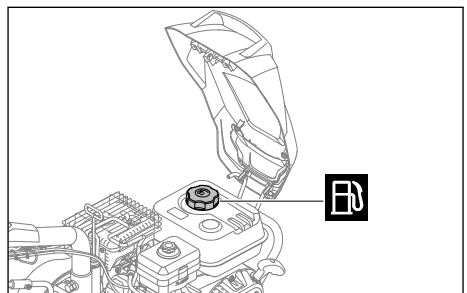

- ▶ Kraftstofftank-Verschluss so lange gegen den Uhrzeigersinn drehen, bis der Kraftstofftank-Verschluss abgenommen werden kann.
- ▶ Kraftstofftank-Verschluss abnehmen.
- ▶ Kraftstoff so einfüllen, dass kein Kraftstoff verschüttet wird und mindestens 15 mm bis zum Rand des Kraftstofftanks frei bleiben.
- ▶ Kraftstofftank-Verschluss auf den Kraftstofftank setzen.

- ▶ Kraftstofftank-Verschluss im Uhrzeigersinn drehen und von Hand fest anziehen. Der Kraftstofftank ist verschlossen.

8 Motorhacke für den Benutzer einstellen

8.1 Lenkerhöhe einstellen

Der Lenker kann in der Höhe in 5 verschiedene Stufen verstellt werden.

- ▶ Motor abstellen.
- ▶ Motorhacke auf eine ebene Fläche stellen.

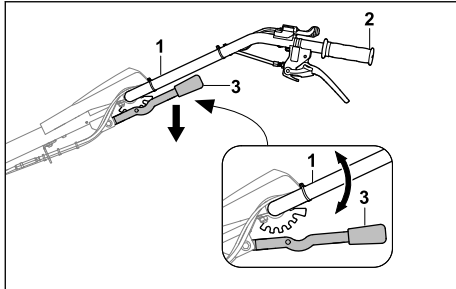

- ▶ Lenker (1) mit einer Hand am Handgriff (2) festhalten.
- ▶ Hebel (3) mit der anderen Hand nach unten drücken und halten.
- ▶ Lenker (1) in die gewünschte Position stellen.
- ▶ Hebel (3) loslassen. Der Lenker ist eingerastet.

8.2 Lenker seitlich einstellen

Der Lenker kann seitlich in 3 Positionen eingestellt werden.

- ▶ Motor abstellen.
- ▶ Motorhacke auf eine ebene Fläche stellen.

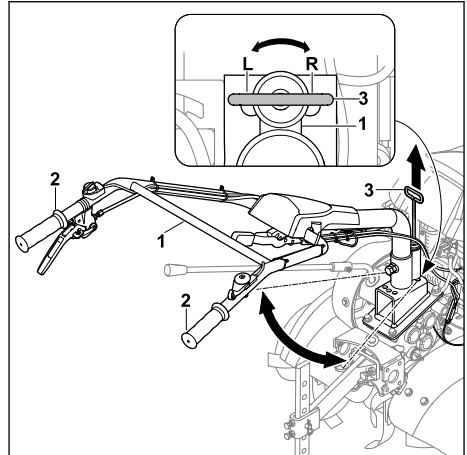

- ▶ Lenker (1) mit einer Hand an einem der beiden Handgriffe (2) festhalten.
- ▶ Hebel (3) mit der anderen Hand nach oben ziehen.
- ▶ Lenker (1) in die gewünschte Position stellen.
- ▶ Hebel (3) loslassen. Der Lenker ist eingerastet.

9 Motorhacke starten und abstellen

9.1 Motor starten und abstellen

9.1.1 Motor starten

- ▶ Motorhacke auf eine ebene Fläche stellen.
- ▶ Leerlauf einstellen.

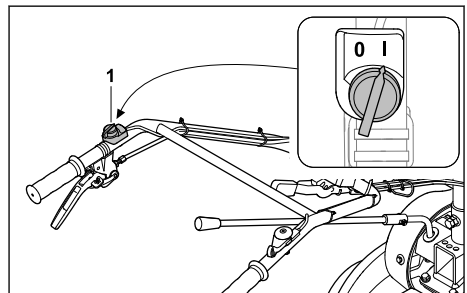

- ▶ Hauptschalter (1) in die Position I stellen.

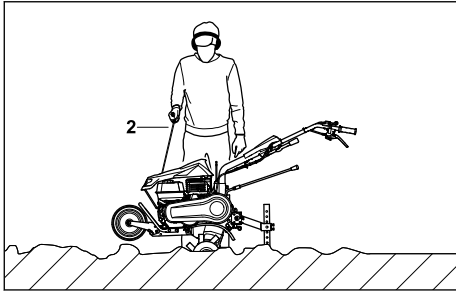

- ▶ Anwerfgriff (2) langsam bis zum spürbaren Widerstand herausziehen.
- ▶ So lange den Anwerfgriff (2) schnell herausziehen und zurückführen, bis der Motor läuft.
- ▶ Falls der Motor nicht startet: Gebrauchsanleitung des Motors beachten.

9.1.2 Motor abstellen

- ▶ Motorhacke auf eine ebene Fläche stellen.
- ▶ Fahrtrieb ausschalten.
Der Antrieb ist ausgekuppelt und die Abtriebswelle dreht sich nicht mehr.

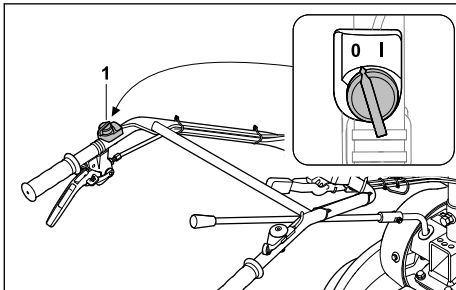

- ▶ Hauptschalter (1) in die Position 0 stellen.
Der Motor geht aus.

9.2 Gang einstellen

Es können 4 Gänge eingestellt werden.

- 0 = Leerlauf
 - Der Leerlauf dient zum Starten des Motors oder zum Verweilen der Motorhacke bei laufendem Motor.
- 1 = Langsamer Vorwärtsgang
 - Der langsame Vorwärtsantrieb wird beim Lockern von festem Boden oder beim Anlegen von Furchen gewählt.
- 2 = Schneller Vorwärtsgang
 - Der schnelle Vorwärtsantrieb wird beim Einarbeiten von Bodenzusätzen in lockeren Boden oder beim Bearbeiten von lockeren Boden gewählt.
- R = Rückwärtsgang

- Der Rückwärtsgang dient zum Befreien der Hacksterne oder zum Positionieren der Motorhacke.

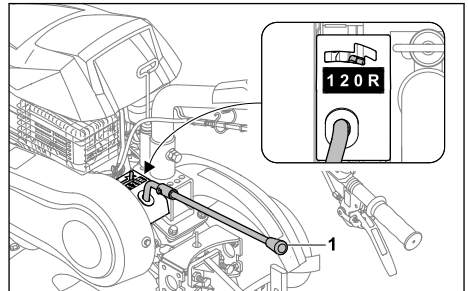

- ▶ Ganghebel (1) in die gewünschte Position stellen.

9.3 Drehzahl einstellen

Mit dem Gashebel kann die Drehzahl des Motors eingestellt werden.

- ▶ Motor starten.

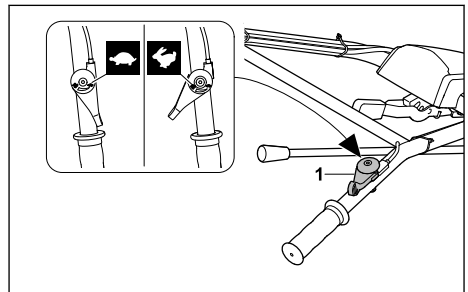

- ▶ Drehzahl über den Gashebel (1) einstellen.

9.4 Fahrtrieb einschalten und ausschalten

9.4.1 Fahrtrieb einschalten

Mit dem Kupplungshebel - Fahrtrieb wird bei laufendem Motor die Abtriebswelle eingekuppelt oder ausgekuppelt.

Mit dem Kupplungshebel - Fahrtrieb setzt sich die Motorhacke bei angebauten Hacksterne und eingelegten Gängen 1, 2 oder R in Bewegung.

- ▶ Motor starten.

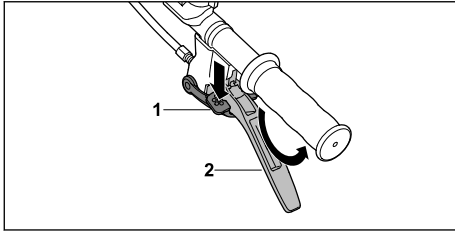

- ▶ Verriegelung (1) bis zum Anschlag drücken und halten.
- ▶ Kupplungshebel - Fahrtrieb (2) zügig bis zum Anschlag drücken und halten.
- ▶ Verriegelung (1) loslassen.
Der Antrieb ist eingekuppelt und die Abtriebswelle dreht sich.

9.4.2 Fahrtrieb ausschalten

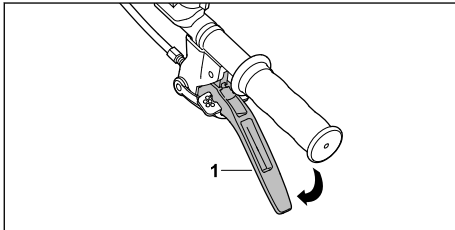

- ▶ Kupplungshebel - Fahrtrieb (1) loslassen.
Der Antrieb ist ausgekuppelt und die Abtriebswelle dreht sich nicht.

10 Motorhacke prüfen

10.1 Bedienungselemente prüfen

Verriegelung

- ▶ Motor abstellen.
- ▶ Versuchen, den Kupplungshebel - Fahrtrieb zu drücken, ohne die Verriegelung zu drücken.
- ▶ Falls sich der Kupplungshebel - Fahrtrieb drücken lässt: Motorhacke nicht verwenden und einen STIHL Fachhändler aufsuchen.
Die Verriegelung ist defekt.
- ▶ Verriegelung drücken und gedrückt halten.
- ▶ Kupplungshebel - Fahrtrieb drücken.
- ▶ Kupplungshebel - Fahrtrieb und Verriegelung loslassen.
- ▶ Falls der Kupplungshebel - Fahrtrieb oder die Verriegelung schwergängig sind, oder nicht in die Ausgangsposition zurückfedern: Motorhacke nicht verwenden und einen STIHL Fachhändler aufsuchen.
Der Kupplungshebel- Fahrtrieb oder die Verriegelung ist defekt.

Kupplungshebel - Fahrtrieb

- ▶ Motor starten.
- ▶ Gang 1, 2 oder R einstellen.
- ▶ Fahrtrieb einschalten.
Die Antrieb ist eingekuppelt und die Abtriebswelle dreht sich.
- ▶ Falls sich der Fahrtrieb nicht einschaltet:
 - ▶ Motorhacke nicht verwenden und einen STIHL Fachhändler aufsuchen.
Der Kupplungshebel - Fahrtrieb ist defekt.

Hauptschalter

- ▶ Motor starten.
- ▶ Hauptschalter in die Position 0 stellen.
Der Motor geht aus.
- ▶ Falls der Motor nicht ausgeht:
 - ▶ Motorhacke nicht verwenden und einen STIHL Fachhändler aufsuchen.
Der Hauptschalter ist defekt.

Gashebel

- ▶ Motor starten.
- ▶ Gashebel verschieben.
Die Motordrehzahl ändert sich.
- ▶ Falls sich die Motordrehzahl nicht ändert:
 - ▶ Motorhacke nicht verwenden und einen STIHL Fachhändler aufsuchen.
Der Gashebel ist defekt.

Ganghebel

- ▶ Gang 0, 1, 2 und R einlegen.
- ▶ Falls sich einer der Gänge nicht einlegen lässt:
 - ▶ Motorhacke nicht verwenden und einen STIHL Fachhändler aufsuchen.
Der Ganghebel ist defekt.

11 Mit der Motorhacke arbeiten

11.1 Fahrwerk in Arbeitsstellung bringen

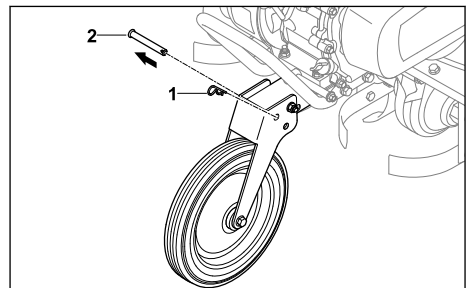

- ▶ Splint (1) abziehen und Bolzen (2) herausnehmen.

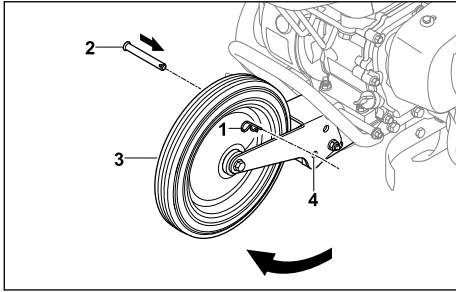

- ▶ Fahrwerk (3) so hochklappen, dass die Bohrungen (4) fluchten.
- ▶ Bolzen (2) in die Bohrungen (4) einsetzen.
- ▶ Splint (1) durch die Bohrung im Bolzen (2) drücken.
Der Bolzen (2) ist gesichert und das Fahrwerk (3) ist in Arbeitsstellung.

11.2 Motorhacke halten und führen

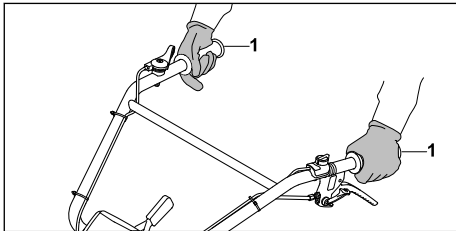

- ▶ Motorhacke mit beiden Händen an den Handgriffen (1) so festhalten, dass die Daumen die Handgriffe umschließen.

11.3 Festen Boden lockern oder Bodenzusätze in lockeren Boden einarbeiten

- ▶ Fahrwerk in Arbeitsstellung bringen.
- ▶ Motor starten.

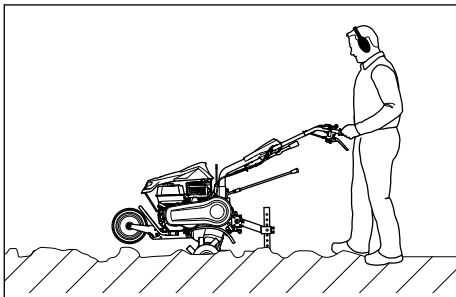

- ▶ Motorhacke vorwärts führen und mit dem Hacksporn die Arbeitsgeschwindigkeit und Arbeitstiefe regulieren.

- ▶ Langsam und kontrolliert vorwärts gehen.
- ▶ Falls die Hacksterne blockieren:
 - ▶ Gang R einlegen.
 - ▶ Motorhacke langsam nach hinten führen bis sich die Hacksterne befreien.
 - ▶ Gang einstellen.
- ▶ Langsam und kontrolliert vorwärts gehen.

11.4 Lockeren Boden bearbeiten

- ▶ Fahrwerk in Arbeitsstellung bringen.
- ▶ Motor starten.

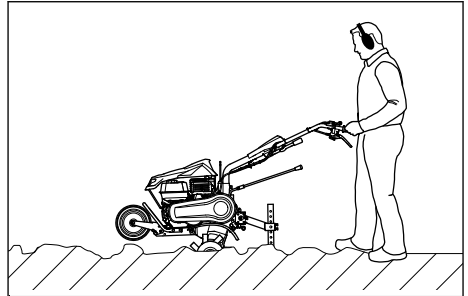

- ▶ Motorhacke vorwärts führen und mit dem Hacksporn die Arbeitsgeschwindigkeit und Arbeitstiefe regulieren.
- ▶ Langsam und kontrolliert vorwärts gehen.

11.5 Furchen anlegen

- ▶ Fahrwerk in Arbeitsstellung bringen.
- ▶ Motor starten.

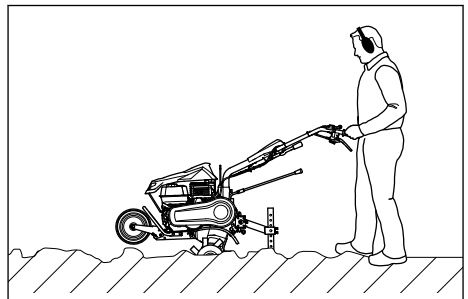

- ▶ Motorhacke vorwärts führen und mit dem Hacksporn die Arbeitsgeschwindigkeit und Arbeitstiefe regulieren.
- ▶ Langsam und kontrolliert vorwärts gehen.

12 Nach dem Arbeiten

12.1 Nach dem Arbeiten

- ▶ Motor abstellen.
- ▶ Motorhacke abkühlen lassen.
- ▶ Falls die Motorhacke nass ist: Motorhacke trocknen lassen.

- ▶ Motorhacke reinigen.
- ▶ Hacksterne reinigen.

13 Transportieren

13.1 Motorhacke transportieren

- ▶ Motor abstellen.

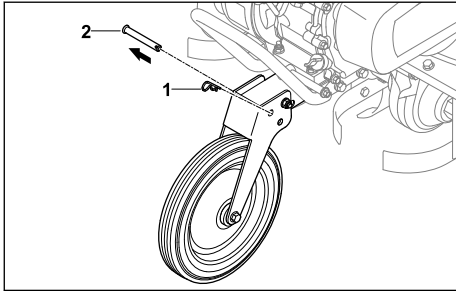

- ▶ Splint (1) abziehen und Bolzen (2) herausnehmen.

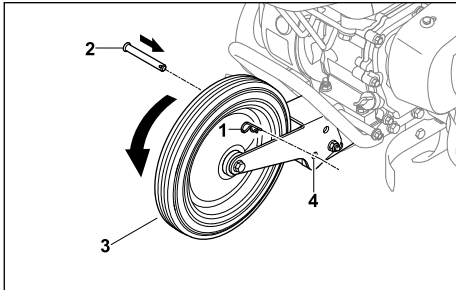

- ▶ Fahrwerk (3) nach unten klappen, dass die Bohrungen (4) fluchten.
- ▶ Bolzen (2) in die Bohrungen (4) einsetzen.
- ▶ Splint (1) durch die Bohrung im Bolzen (2) drücken.
Der Bolzen (2) ist gesichert und das Fahrwerk (3) in Transportstellung.
- ▶ Falls die Motorhacke mit dem Fahrwerk transportiert wird:
 - ▶ Fahrwerk in Transportstellung bringen.
 - ▶ Motorhacke an beiden Handgriffen festhalten und so anheben, dass die Motorhacke auf dem Fahrwerk steht.
 - ▶ Motorhacke langsam schieben oder ziehen.

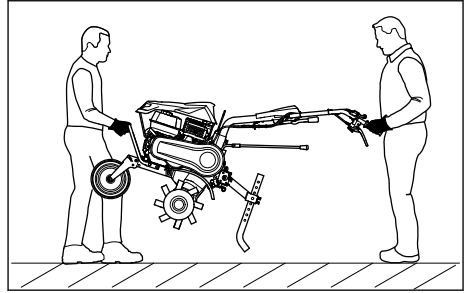

- ▶ Falls die Motorhacke getragen wird:
 - ▶ Motorhacke von einer Person mit beiden Händen am Transportgriff vorne festhalten und von einer anderen Person mit beiden Händen an den Handgriffen festhalten.
 - ▶ Motorhacke zu zweit anheben und tragen.
 - ▶ Arbeitshandschuhe aus widerstandsfähigem Material tragen.
- ▶ Falls die Motorhacke in einem Fahrzeug transportiert wird:
 - ▶ Motorhacke so sichern, dass die Motorhacke nicht umkippt und sich nicht bewegen kann.

14 Aufbewahren

14.1 Motorhacke aufbewahren

- ▶ Motor abstellen.
- ▶ Motorhacke abkühlen lassen.
- ▶ Fahrwerk in Transportstellung bringen.
- ▶ Hacksporn an der fünften Bohrung fixieren.

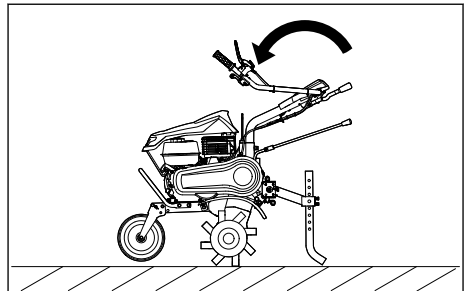

- ▶ Lenkeroberteil umklappen.
- ▶ Motorhacke so aufbewahren, dass folgende Bedingungen erfüllt sind:
 - Die Motorhacke steht auf einer ebenen Fläche auf dem Fahrwerk, den Hacksternen und dem Hacksporn.
 - Die Motorhacke kann nicht umkippen und sich nicht bewegen.
 - Die Motorhacke ist außerhalb der Reichweite von Kindern.
 - Die Motorhacke ist sauber und trocken.

- ▶ Falls die Motorhackle länger als 3 Monate aufbewahrt wird:
 - ▶ Hacksterne abbauen.
 - ▶ Kraftstofftank-Verschluss öffnen.
 - ▶ Kraftstofftank entleeren.
 - ▶ Kraftstofftank verschließen.
 - ▶ Kraftstofftank von einem STIHL Fachhändler reinigen lassen.
 - ▶ Motor starten und den Motor so lange im Leerlauf laufen lassen, bis der Motor ausgeht.

15 Reinigen

15.1 Motorhackle reinigen

- ▶ Motor abstellen.
- ▶ Motorhackle abkühlen lassen.
- ▶ Motorhackle mit einem feuchten Tuch oder STIHL Harzlöser reinigen.
- ▶ Lüftungsschlitze mit einem Pinsel reinigen.
- ▶ Abtriebswelle mit STIHL Multispray einsprühen.

15.2 Hacksterne reinigen

- ▶ Motor abstellen.
- ▶ Motorhackle abkühlen lassen.
- ▶ Fahrwerk in Arbeitsstellung bringen.
- ▶ Lenker auf die niedrigste Stufe stellen.

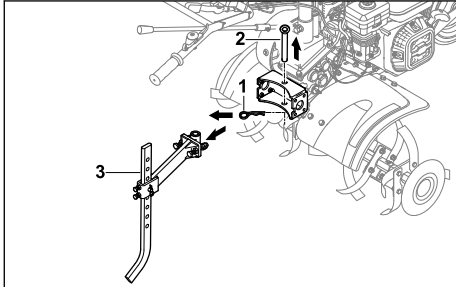

- ▶ Splint (1) abziehen und Bolzen (2) herausnehmen.
- ▶ Hacksporn mit dem Adapter (3) abbauen.

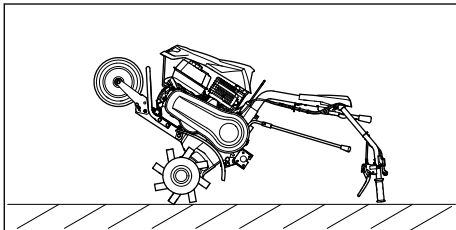

- ▶ Motorhackle am Lenker nach hinten ablegen und maximal für die Dauer der Reinigung in der Position lassen.

16 Warten

16.1 Wartungsintervalle

Wartungsintervalle sind abhängig von den Umgebungsbedingungen und den Arbeitsbedingungen. STIHL empfiehlt folgende Wartungsintervalle:

Motor und Ölbadluftfilter

- ▶ Motor und Ölbadluftfilter so warten, wie es in der Gebrauchsanleitung des Motors angegeben ist.

Vor jedem Einsatz:

- ▶ Getriebeölstand kontrollieren.

Nach dem ersten Monat oder nach 20 Betriebsstunden:

- ▶ Getriebeöl wechseln.

Alle 6 Monate oder nach 100 Betriebsstunden:

- ▶ Getriebeöl wechseln.

16.2 Getriebe schmieren

- ▶ Motor abstellen.
- ▶ Motorhackle auf eine ebene Fläche stellen.
- ▶ Fahrwerk in Transportstellung bringen.
- ▶ Hacksporn an der fünften Bohrung fixieren.

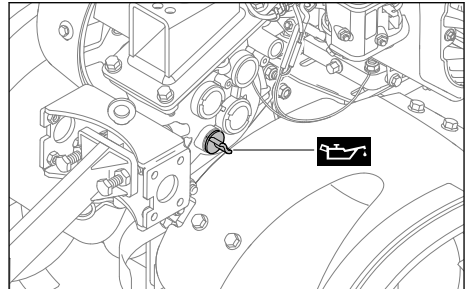

- ▶ Getriebeöl-Verschraubung so lange gegen den Uhrzeigersinn herausdrehen, bis der Getriebeöl-Verschraubung abgenommen werden kann.
- ▶ Getriebeöl-Verschraubung abnehmen.
- ▶ Getriebeöl einfüllen.
- ▶ Getriebeöl-Verschraubung auf den Einfüllstutzen setzen.
- ▶ Getriebeöl-Verschraubung im Uhrzeigersinn drehen und von Hand fest anziehen. Der Einfüllstutzen ist verschlossen.

16.3 Getriebeölstand kontrollieren

- ▶ Motor abstellen.
- ▶ Motorhackle auf eine ebene Fläche stellen.
- ▶ Fahrwerk in Transportstellung bringen.
- ▶ Hacksporn an der fünften Bohrung fixieren.

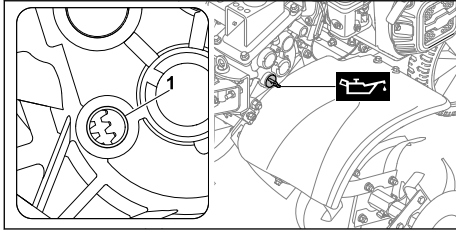

- ▶ Getriebeöl-Verschluss so lange gegen den Uhrzeigersinn herausdrehen, bis der Getriebeöl-Verschluss abgenommen werden kann.
- ▶ Getriebeöl-Verschluss abnehmen.
- ▶ Falls kein Getriebeöl am Einfüllstutzen (1) sichtbar ist:
 - ▶ Getriebe schmieren.
- ▶ Falls Getriebeöl am Einfüllstutzen (1) sichtbar ist:
 - ▶ Im Getriebe befindet sich genügend Getriebeöl.
- ▶ Getriebeöl-Verschluss auf den Einfüllstutzen setzen.
- ▶ Getriebeöl-Verschluss im Uhrzeigersinn drehen und von Hand fest anziehen. Der Einfüllstutzen ist verschlossen.

16.4 Getriebeöl wechseln

- ▶ Motor abstellen.
- ▶ Motorhacke auf eine ebene Fläche stellen.
- ▶ Fahrwerk in Transportstellung bringen.

18 Störungen beheben

18.1 Störungen der Motorhacke beheben

Störung	Ursache	Abhilfe
Der Motor lässt sich nicht starten.	Im Kraftstofftank ist nicht genügend Kraftstoff.	▶ Motorhacke betanken.
	Der Hauptschalter ist auf Position 0.	▶ Hauptschalter betätigen.
	Schlechter, verschmutzter oder alter Kraftstoff im Tank	▶ Frischen Markenkraftstoff Benzin bleifrei verwenden. ▶ Vergaser reinigen. ▶ Kraftstoffleitung reinigen.
	Der Zündkerzenstecker ist von der Zündkerze abgezogen oder das Zündkabel schlecht am Stecker befestigt.	▶ Zündkerzenstecker aufstecken. ▶ Verbindung zwischen Zündkabel und Stecker prüfen.
	Die Zündkerze ist verrußt, beschädigt oder der Elektrodenabstand ist falsch.	▶ Zündkerze reinigen oder ersetzen. ▶ Elektrodenabstand einstellen.
	Der Ölbadluftfilter ist verschmutzt.	▶ Ölbadluftfilter reinigen oder ersetzen.

- ▶ Hacksporn an der fünften Bohrung fixieren.

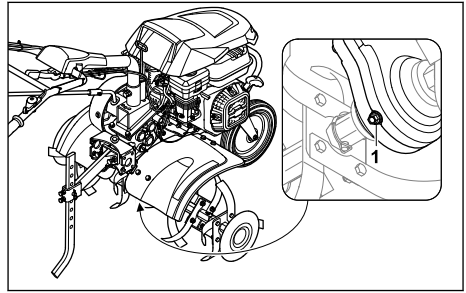

- ▶ Verschlusschraube (1) herausdrehen.
- ▶ Getriebeöl in einen geeigneten Behälter ablassen.
- ▶ Verschlusschraube (1) eindrehen und fest anziehen.
- ▶ Getriebeöl einfüllen.

17 Reparieren

17.1 Motorhacke und Hacksterne reparieren

Der Benutzer kann die Motorhacke und die Hacksterne nicht selbst reparieren.

- ▶ Falls die Motorhacke oder die Hacksterne beschädigt sind: Motorhacke oder Hacksterne nicht verwenden und einen STIHL Fachhändler aufsuchen.

Störung	Ursache	Abhilfe
	Der Motor ist abge-soffen.	▶ Zündkerze herausdrehen und trocken, Hauptschalter auf 0 stellen und Anwerfseil bei herausgeschraubter Zündkerze mehrmals durchziehen.
	Der Vergaser ist ver-eist.	▶ Motorhacke auf +10 °C erwärmen lassen.
Der Motor lässt sich schwer starten oder die Leistung des Motors lässt nach.	Im Kraftstofftank und Vergaser ist Wasser oder der Vergaser ist verstopft	▶ Kraftstofftank entleeren, Kraftstoffleitung und Vergaser reinigen.
	Der Kraftstofftank ist verschmutzt.	▶ Kraftstofftank reinigen.
	Der Ölbadluftfilter verschmutzt.	▶ Ölbadluftfilter reinigen oder ersetzen.
	Die Zündkerze ist ver-rußt.	▶ Zündkerze reinigen oder ersetzen.
	Den falschen Kraft-stoff verwendet.	▶ Kraftstoff kontrollieren.
Der Motor wird sehr heiß.	Die Kühlrippen sind verschmutzt.	▶ Kühlrippen reinigen.
	Der Ölstand im Motor ist zu gering.	▶ Motoröl nachfüllen.
	Der Motor ist an der Oberfläche mit Erd-material bedeckt.	▶ Erdmaterial vom Motor entfernen.
	Die Drehzahl des Motors ist hoch.	▶ Drehzahl verringern.
Der Motor läuft unru-hig.	Der Ölbadluftfilter ist verschmutzt.	▶ Ölbadluftfilter reinigen oder ersetzen.
	Den falschen Kraft-stoff verwendet.	▶ Kraftstoff kontrollieren.
	Im Kraftstofftank ist nicht genügend Kraft-stoff.	▶ Kraftstoff nachfüllen.
Starke Rauchent-wicklung	Der Ölstand im Motor ist zu hoch.	▶ Motoröl ablassen.
	Der Ölbadluftfilter ist verschmutzt	▶ Ölbadluftfilter reinigen oder ersetzen.
	Die Geräteneigung ist höher als 15°.	▶ Gerät in waagrechte Arbeitsposition bringen.
Die Vibrationen wäh-rend des Betriebs sind zu stark.	Die Motorbefestigung ist lose.	▶ Schrauben Motorbefestigung anziehen.
Die Arbeitsleistung ist vermindert.	Die Hacksterne sind falsch montiert.	▶ Hacksterne richtig montieren.
	Die Hacksterne sind verschlissen.	▶ Hacksterne ersetzen.
	Der Hacksporn ist falsch eingestellt.	▶ Hacksporn einstellen.
	Der Hacksporn ist falsch eingestellt.	▶ Hacksporn einstellen.
	Der Antriebsriemen ist verschlissen.	▶ Einen STIHL Fachhändler aufsuchen.
Das Getriebege-räusch ist laut.	Der Ölstand im Getriebe ist falsch.	▶ Ölstand im Getriebe prüfen.

Störung	Ursache	Abhilfe
	Im Getriebe sind Bauteile verschlissen.	► Einen STIHL Fachhändler aufsuchen.
Die Abtriebswelle dreht sich bei betätigtem Kupplungshebel nicht	Der Seilzug ist defekt.	► Seilzug prüfen oder ersetzen.
	Der Antriebsriemen ist verschlissen.	► Einen STIHL Fachhändler aufsuchen.
Am Getriebe oder Motor tritt Öl aus.	Im Getriebe oder Motor sind Bauteile verschlissen.	► Einen STIHL Fachhändler aufsuchen.

19 Technische Daten

19.1 Motorhacke STIHL MH 600

- Hubraum: 212 cm³
- Leistung: 4,4 kW (6,0 PS) bei 3600 1/min
- Drehzahl der Abtriebswelle im ersten Gang: 80 /min
- Drehzahl der Abtriebswelle im zweiten Gang: 110 /min
- Drehzahl der Abtriebswelle im Rückwärtsgang: 60 /min
- Gewicht: 66 kg
- Maximaler Inhalt des Kraftstofftanks: 3600 cm³ (3,6 l)
- Durchmesser der Hacksterne: 31 cm
- Maximale Arbeitsbreite: 79 cm

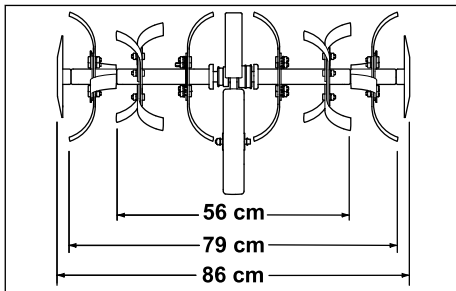

19.2 Schallwerte und Vibrationswerte

Der K-Wert für die Schalldruckpegel beträgt 2 dB(A). Der K-Wert für die Schalleistungspegel beträgt 2,4 dB(A). Der K-Wert für die Vibrationswerte beträgt 2,76 m/s².

- Schalldruckpegel L_{PA} gemessen nach 2006/42/EC: 87 dB(A)
- Schalleistungspegel L_{WA} gemessen nach 2000/14/EC: 99 dB(A)
- Vibrationswert a_{hV1}, gemessen nach EN 12096, Lenker: 6,90 m/s²

Informationen zur Erfüllung der Arbeitgeberrichtlinie Vibration 2002/44/EG sind unter www.stihl.com/vib angegeben.

19.3 REACH

REACH bezeichnet eine EG-Verordnung zur Registrierung, Bewertung und Zulassung von Chemikalien.

Informationen zur Erfüllung der REACH Verordnung sind unter www.stihl.com/reach angegeben.

20 Ersatzteile und Zubehör

20.1 Ersatzteile und Zubehör

STIHL Diese Symbole kennzeichnen original STIHL Ersatzteile und original STIHL Zubehör.

STIHL empfiehlt, original STIHL Ersatzteile und original STIHL Zubehör zu verwenden.

Ersatzteile und Zubehör anderer Hersteller können durch STIHL hinsichtlich Zuverlässigkeit, Sicherheit und Eignung trotz laufender Marktbeobachtung nicht beurteilt werden und STIHL kann für deren Einsatz auch nicht einstehen.

Original STIHL Ersatzteile und original STIHL Zubehör sind bei einem STIHL Fachhändler erhältlich.

20.2 Wichtige Ersatzteile

- Klappsplint: 6250 716 4800
- Keilriemen: 6250 711 5000
- Hackstern links komplett: 6250 710 0202
- Hackstern rechts komplett: 6250 710 0203
- Reparatursatz Hackmesser: 6250 007 1800

20.3 Zubehör

- Eisenräder: AMR 060.0
- Häufelkörper: AHK 800.0
- Läufräder: ART 012.0
- Hacksternttransportadapter: AHT 600.0

21 Entsorgen

21.1 Motorhacke entsorgen

Informationen zur Entsorgung sind bei der örtlichen Verwaltung oder bei einem STIHL Fachhändler erhältlich.

Eine unsachgemäße Entsorgung kann die Gesundheit schädigen und die Umwelt belasten.

- ▶ STIHL Produkte einschließlich Verpackung gemäß den örtlichen Vorschriften einer geeigneten Sammelstelle für Wiederverwertung zuführen.
- ▶ Nicht mit dem Hausmüll entsorgen.

22 EU-Konformitätserklärung

22.1 Motorhacke STIHL MH 600.1

STIHL Tirol GmbH
Hans Peter Stihl-Straße 5
6336 Langkampfen

Österreich

erklärt in alleiniger Verantwortung, dass

- Bauart: Motorhacke, benzinbetrieben
- Fabrikmarke: STIHL
- Typ: MH 600.1
- Serienidentifizierung: 6250

den einschlägigen Bestimmungen der Richtlinien 2014/30/EU, 2006/42/EC, 2011/65/EU entspricht und in Übereinstimmung mit den jeweils zum Produktionsdatum gültigen Versionen der folgenden Normen entwickelt und gefertigt worden ist: EN 709, EN ISO 14982, EN ISO 3744, ISO 11094.

Name und Anschrift der beteiligten benannten Stelle:

TÜV SÜD Product Service GmbH
Ridlerstraße 65
D-80339 München

Zur Ermittlung des gemessenen und des garantierten Schalleistungspegels wurde nach Richtlinie 2006/42/EC.

- Gemessener Schalleistungspegel: 99,0 dB(A)
- Garantierter Schalleistungspegel: 101 dB(A)

Die Technischen Unterlagen sind bei der Produktzulassung der STIHL Tirol GmbH aufbewahrt.

Das Baujahr und die Maschinennummer sind auf der Motorhacke angegeben.

Langkampfen, 02.01.2020

STIHL Tirol GmbH

i. V. 

Matthias Fleischer, Bereichsleiter Forschung und Entwicklung

i. V. 

Sven Zimmermann, Hauptabteilungsleiter Qualität

23 Anschriften

STIHL Hauptverwaltung

ANDREAS STIHL AG & Co. KG
Postfach 1771
D-71307 Waiblingen

STIHL Vertriebsgesellschaften

DEUTSCHLAND

STIHL Vertriebszentrale AG & Co. KG
Robert-Bosch-Straße 13
64807 Dieburg
Telefon: +49 6071 3055358

ÖSTERREICH

STIHL Ges.m.b.H.
Fachmarktstraße 7
2334 Vösendorf
Telefon: +43 1 86596370

SCHWEIZ

STIHL Vertriebs AG
Isenrietstraße 4
8617 Mönchaltorf
Telefon: +41 44 9493030

24 Sicherheitstechnische Hinweise für Motorhacken

24.1 Einleitung

Dieses Kapitel gibt die in der Norm EN 709:1997 + A4:2009, für benzinbetriebene Motorhacken vorformulierten, allgemeinen Sicherheitshinweise wieder.

WARNUNG

■ **Lesen Sie alle Sicherheitshinweise, Anweisungen, Gebildungen und technischen Daten, mit denen dieser Motorhacke versehen ist.**

Versäumnisse bei der Einhaltung der nachfolgenden Anweisungen können elektrischen Schlag, Brand und/oder schwere Verletzungen verursachen. **Bewahren Sie alle Sicherheitshinweise und Anweisungen für die Zukunft auf.**

24.2 Allgemeine Hinweise

- Lesen Sie die Betriebsanleitung sorgfältig. Machen Sie sich mit den Stellteilen und dem richtigen Gebrauch des Gerätes vertraut;
- erlauben Sie niemals Kindern oder anderen Personen, die die Betriebsanleitung nicht kennen, die Maschine zu benutzen. Örtliche Bestimmungen können das Mindestalter des Benutzers festlegen;
- arbeiten Sie niemals, während Personen, insbesondere Kinder oder Haustiere, in der Nähe sind;
- denken Sie daran, dass die Bedienungsperson oder der Benutzer für Unfälle mit anderen Personen oder Schäden an deren Eigentum verantwortlich ist.

24.3 Vorbereitende Maßnahmen

- Während des Arbeitens sind immer festes Schuhwerk und lange Hosen zu tragen. Betreiben Sie das Gerät nicht barfußig oder in leichten Sandalen;
- überprüfen Sie vollständig das Gelände, auf dem das Gerät eingesetzt wird, und entfernen Sie alle Gegenstände, die von der Maschine herausgeworfen werden können.
- WARNUNG** - Benzin ist hochgradig entflammbar:
 - Bewahren Sie Kraftstoff nur in den dafür vorgesehenen Behältern auf;
 - tanken Sie nur im Freien und rauchen Sie während des Einfüllvorganges nicht;
 - Benzin ist vor dem Starten des Motors einzufüllen. Öffnen Sie niemals den Tankverschluss oder füllen Benzin nach, während der Motor läuft oder bei heißem Motor;
 - falls Benzin übergelaufen ist, versuchen Sie nicht, den Motor zu starten. Stattdessen ist das Gerät von der benzinverschmutzten Fläche zu entfernen. Jeglicher

Zündversuch ist zu vermeiden, bis sich die Benzindämpfe verflüchtigt haben;

- aus Sicherheitsgründen sind Benzintank und Tankverschluss (regelmäßig) auszutauschen;
- tauschen Sie beschädigte Auspufftöpfe aus;
 - vor Gebrauch ist immer durch Sichtkontrolle zu prüfen, ob die Werkzeuge nicht abgenutzt oder beschädigt sind. Zur Vermeidung einer Unwucht dürfen abgenutzte oder beschädigte Teile und Befestigungsbolzen nur satzweise ausgetauscht werden.

24.4 Handhabung

- Lassen Sie den Motor nicht in geschlossenen Räumen laufen, in denen sich gefährliches Kohlenmonoxyd sammeln kann;
- arbeiten Sie nur bei Tageslicht oder guter Beleuchtung;
- achten Sie immer auf einen sicheren Stand an Hängen;
- führen Sie das Gerät nur im Schrittempo;
- bei Maschinen auf Rädern: Arbeiten Sie quer zum Hang, niemals hangauf- oder -abwärts;
- seien Sie besonders vorsichtig, wenn Sie am Hang die Fahrtrichtung ändern;
- arbeiten Sie nicht an übermäßig steilen Hängen;
- seien Sie besonders vorsichtig, wenn Sie die Maschine wenden oder zu sich heranziehen;
- ändern Sie nicht die Grundeinstellung des Motors oder überdrehen Sie ihn nicht;
- starten Sie den Motor vorsichtig entsprechend den Herstelleranweisungen und achten Sie auf ausreichenden Abstand der Füße zu dem (den) Werkzeug(en);
- führen Sie niemals Hände oder Füße an oder unter sich drehende Teile;
- heben oder tragen Sie niemals eine Maschine mit laufendem Motor;
- der Motor ist abzustellen:
 - wenn Sie die Maschine verlassen;
 - bevor Sie nachtanken;
- beim Nachlaufen des Motors ist die Drosselklappe zu schließen. Falls die Maschine einen Benzinabsperrhahn besitzt, ist dieser nach dem Arbeiten zu schließen;

24.5 Wartung und Lagerung

- Achten Sie stets darauf, dass alle Muttern, Bolzen und Schrauben fest angezogen sind,

damit sich das Gerät in einem sicheren Betriebszustand befindet;

- b) bewahren Sie niemals das Gerät mit Benzin im Tank innerhalb eines Gebäudes auf, in dem möglicherweise Benzindämpfe mit offener Feuer oder Funken in Berührung kommen oder sich entzünden können;
- c) lassen Sie den Motor abkühlen, bevor Sie das Gerät in geschlossenen Räumen abstellen;
- d) um Brandgefahr zu vermeiden, halten Sie Motor und Auspuff frei von Pflanzenresten oder austretendem Schmierstoff;
- e) ersetzen Sie aus Sicherheitsgründen abgenutzte oder beschädigte Teile;
- f) falls der Tank zu entleeren ist, ist dies im Freien durchzuführen.

STIHL also stands for premium service quality. Our dealers guarantee competent advice and instruction as well as comprehensive service support.

STIHL expressly commit themselves to a sustainable and responsible handling of natural resources. This user manual is intended to help you use your STIHL product safely and in an environmentally friendly manner over a long service life.

We thank you for your confidence in us and hope you will enjoy working with your STIHL product.



Dr. Nikolas Stihl

IMPORTANT! READ BEFORE USING AND KEEP IN A SAFE PLACE FOR REFERENCE.

Contents

1	Introduction.....	25
2	Guide to Using this Manual.....	25
3	Overview.....	26
4	Safety Precautions.....	27
5	Preparing Cultivator for Operation.....	31
6	Assembling the Cultivator.....	32
7	Refueling the Tiller.....	36
8	Adjusting the Tiller for the User.....	36
9	Starting and Stopping the Tiller.....	37
10	Checking the Cultivator.....	38
11	Working with the Cultivator.....	39
12	After Finishing Work.....	40
13	Transporting.....	40
14	Storing.....	40
15	Cleaning.....	41
16	Maintenance.....	41
17	Repairing.....	42
18	Troubleshooting.....	42
19	Specifications.....	44
20	Spare Parts and Accessories.....	44
21	Disposal.....	44
22	EC Declaration of Conformity.....	45
23	Addresses.....	45
24	Safety Information for Tillers.....	45

1 Introduction

Dear Customer,

Thank you for choosing STIHL. We develop and manufacture our quality products to meet our customers' requirements. The products are designed for reliability even under extreme conditions.

0478-404-9807-D

2 Guide to Using this Manual

2.1 Applicable Documents

This instruction manual is a translation of the original manufacturer's instructions in the sense of EC Directive 2006/42/EC.

Local safety regulations apply.

- ▶ In addition to this instruction manual, read, understand and keep the following documents:
 - Instruction manual for the STIHL EHC 600 engine

2.2 Warning Notices in Text

DANGER

- This notice refers to risks which result in serious or fatal injury.
 - ▶ Serious or fatal injuries can be avoided by taking the precautions mentioned.

WARNING

- This notice refers to risks which **can** result in serious or fatal injury.
 - ▶ Serious or fatal injuries can be avoided by taking the precautions mentioned.

NOTICE

- This notice refers to risks which can result in damage to property.
 - ▶ Damage to property can be avoided by taking the precautions mentioned.

2.3 Symbols in Text



This symbol refers to a chapter in this instruction manual.

3 Overview

3.1 Tiller

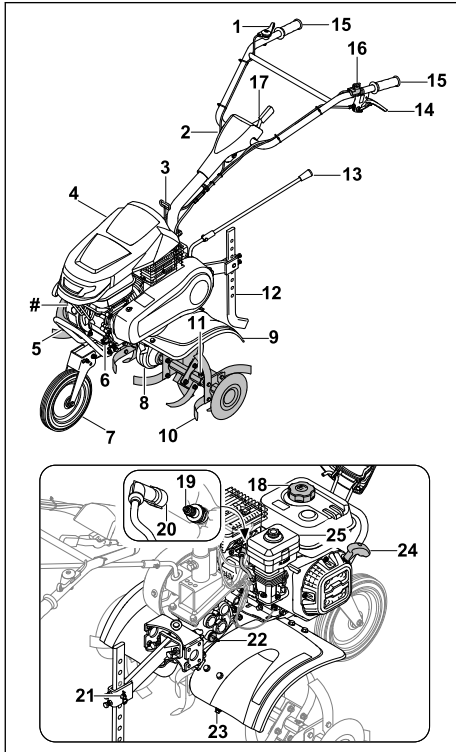

1 Throttle lever

The throttle lever is used to adjust the engine speed.

2 Handlebar

The handlebar is used to hold, guide and transport the tiller.

3 Clutch lever for lateral adjustment

The clutch lever for lateral adjustment is used to adjust the handlebar laterally.

4 Cover

The cover protects the engine.

5 Transport handle

The transport handle is used to carry the tiller.

6 Engine oil cap

The engine oil cap seals the opening for adding engine oil.

7 Front wheel

The front wheel is used to transport the tiller.

8 Gearbox housing

The gearbox housing covers the gearbox.

9 Guard

The guard protects the user from high-velocity objects and from contact with the hoes.

10 Hoe

The hoe tills the ground.

11 Folding retainer

The folding retainer secures the hoe.

12 Blade spur

The blade spur is used to regulate the working speed and working depth.

13 Gear lever

The gear lever is used to set the gears.

14 Clutch lever for self-propulsion

The clutch lever for self-propulsion engages and disengages the drive shaft.

15 Handle

The handles are used to operate, hold and guide the tiller.

16 Main switch

The main switch is used to start and stop the engine.

17 Lever

The lever is used to set the handlebar height.

18 Fuel tank cap

The fuel tank cap seals the opening for adding petrol.

19 Spark plug

The spark plug ignites the fuel in the engine.

20 Spark plug socket

The spark plug socket connects the ignition lead to the spark plug.

21 Blade spur mounting

The blade spur mounting consists of a pin and retaining pin and secures the blade spur.

22 Gearbox oil cap

The gearbox oil cap seals the opening for adding gearbox oil.

23 Screw plug

The screw plug seals the opening for draining the gearbox oil.

24 Starter handle

The starter handle is used to start the engine.

25 Oil bath air filter

The oil bath air filter filters the air taken in by the engine.

Rating plate with machine number

3.2 Symbols

The symbols can be on the tiller and have the following meaning:



LWA Guaranteed sound power level in accordance with Directive 2000/14/EC in dB(A) for the purpose of comparing the sound emissions of products.



Do not dispose of the product with domestic waste.



Indicates the position of the main switch.



If the clutch lever for self-propulsion is pressed: self-propulsion is engaged.
If the clutch lever for self-propulsion is not pressed: self-propulsion is disengaged.

120R

Indicates the engaged gear.

4 Safety Precautions

4.1 Warning Symbols

The warning symbols on the tiller have the following meaning:



Follow the safety instructions and their measures.



Read, understand and keep the instruction manual.



Observe the safety instructions on high-velocity objects and their measures.



Maintain a safety distance.



Do not touch turning hoes.



Detach the spark plug socket during transport, storage, maintenance or repair.



Wear hearing protection.



Do not touch hot surfaces.



4.2 Intended Use

The STIHL MH 600 tiller is used to loosen and till soil, work in soil additives and make furrows.

The working width formed by the hoes must not exceed 79 cm.

▲ WARNING

- Failure to use the tiller as intended may result in serious or fatal injury to people and damage to property.
 - ▶ Use the tiller as described in this instruction manual and in the engine instruction manual.

4.3 Requirements for the User

▲ WARNING

- Uninstructed users cannot recognise or evaluate the dangers posed by the tiller. This may result in serious or fatal injury to the user or other people.



- ▶ Read, understand and keep the instruction manual.

- ▶ If passing on the tiller to another person: provide them with the tiller and engine instruction manuals also.
- ▶ Make sure that the user meets the following conditions:
 - The user is rested.
 - The user is physically, sensorily and mentally capable of operating the tiller and working with it. If the user is physically, sensorily or mentally impaired, the machine must only be used under supervision or following instruction by a responsible person.
 - The user can recognise and evaluate the dangers posed by the tiller.
 - The user is aware that they are responsible for accidents and damage.
 - The user is of legal age or the user is being trained under supervision in a

profession in accordance with national regulations.

- The user has received instruction from a STIHL specialist dealer or a competent person before using the tiller for the first time.
 - The user is not impaired by alcohol, medicines or drugs.
- ▶ If anything is unclear: consult a STIHL specialist dealer.

4.4 Clothing and Equipment

▲ WARNING

- Long hair may be pulled into the tiller when working. This may result in serious injury to the user.
 - ▶ Tie back long hair to ensure that it cannot be pulled into the tiller.
- Objects may be thrown up at high velocity while working. This may result in injury to the user.
 - ▶ Wear close-fitting safety glasses. Suitable safety glasses are tested in accordance with EN 166 or national regulations and available commercially with the corresponding marking.
 - ▶ Wear long trousers made from resistant material.
- Noise is produced while working. Noise may damage the hearing.



- ▶ Wear hearing protection.

- Dust may be stirred up while working. Breathing in dust may be harmful to health and cause allergic reactions.
 - ▶ If dust is stirred up: wear a dust mask.
- Unsuitable clothing may get caught in wood, brambles and in the tiller. This may result in serious injury to the user.
 - ▶ Wear close-fitting clothing.
 - ▶ Remove scarves and jewellery.
- The user may come into contact with the hoes while working. This may result in serious injury to the user.
 - ▶ Wear protective boots with steel caps.
 - ▶ Wear long trousers made from resistant material.
- The user may come into contact with the hoes during cleaning or maintenance. This may result in injury to the user.
 - ▶ Wear work gloves made from resistant material.

- Wearing unsuitable footwear may cause the user to slip. This may result in injury to the user.
 - ▶ Wear sturdy, closed-toed footwear with high-grip soles.

4.5 Work Area and Surroundings

▲ WARNING

- Bystanding people, children and animals cannot recognise or evaluate the dangers posed by the tiller and high-velocity objects. This may result in serious injury to bystanding people, children and animals and damage to property.



- ▶ Keep bystanding people, children and animals out of the work area.
- ▶ Maintain a distance from objects.
- ▶ Do not leave the tiller unattended.
- ▶ Make sure that children cannot play with the tiller.
- Hot exhaust gases are emitted from the muffler when the engine is running. Hot exhaust gases may ignite easily inflammable materials and cause fires.
 - ▶ Keep the exhaust gas flow away from easily inflammable materials.

4.6 Safe Condition

4.6.1 Tiller

The tiller is in safe condition when the following conditions are met:

- The tiller is not damaged.
- The hoes or running wheels are installed in pairs.
- There is no petrol leaking from the tiller.
- The fuel tank cap is closed.
- There is no engine oil leaking from the tiller.
- The engine oil cap is closed.
- The oil bath air filter is sealed.
- There is no gearbox oil leaking from the gearbox housing.
- The gearbox oil cap is closed.
- The screw plug is closed.
- The tiller is clean.
- The controls are working and have not been modified.
- The hoes or running wheels are correctly attached.
- Genuine STIHL accessories for this tiller are attached.
- The accessories are correctly attached.

▲ WARNING

- If not in safe condition, components may no longer operate correctly, safety devices may be disabled and fuel may leak. This may result in serious or fatal injury to people.
 - ▶ Use an undamaged tiller.
 - ▶ If there is petrol leaking from the tiller: do not use the tiller and consult a STIHL specialist dealer.
 - ▶ Close the fuel tank cap.
 - ▶ If there is engine oil leaking from the tiller: do not use the tiller and consult a STIHL specialist dealer.
 - ▶ Close the engine oil cap.
 - ▶ If there is gearbox oil leaking from the tiller: do not use the tiller and consult a STIHL specialist dealer.
 - ▶ Close the gearbox oil cap.
 - ▶ The screw plug is tightened securely.
 - ▶ If the tiller is dirty: clean the tiller.
 - ▶ Do not modify the tiller. Exception: attaching hoes or running wheels.
 - ▶ If the controls are not working: do not use the tiller.
 - ▶ Attach genuine STIHL accessories for this tiller.
 - ▶ Attach hoes and running wheels as described in this instruction manual.
 - ▶ Attach accessories as described in this instruction manual or in the instruction manual for the accessories.
 - ▶ Do not insert objects into the apertures in the tiller.
 - ▶ Replace worn or damaged warning signs.
 - ▶ If anything is unclear: consult a STIHL specialist dealer.

4.6.2 Rotor Blades

The blades are in a safe condition if the following points are observed:

- The blades are not damaged.
- The blades are not deformed.
- The blades are properly mounted.

▲ WARNING

- The user can lose control of the cultivator if it is not in a safe condition. This can result in serious injuries.
 - ▶ Work with undamaged rotor blades.
 - ▶ If you have any queries: Contact your STIHL servicing dealer for assistance.

4.7 Fuel and Refuelling

▲ WARNING

- The fuel used for this tiller is petrol. Petrol is extremely inflammable. If petrol comes into contact with an open flame or hot objects, it may cause fires or explosions. This may result in serious or fatal injury to people and damage to property.
 - ▶ Protect petrol from heat and fire.
 - ▶ Do not spill petrol.
 - ▶ If petrol is spilled: wipe up the petrol with a cloth and wait until all parts of the tiller are dry before attempting to start the engine.
 - ▶ Do not smoke.
 - ▶ Do not refuel in the vicinity of flames.
 - ▶ Before refuelling, stop the engine and allow it to cool.
 - ▶ If the tank needs to be emptied: do this out of doors.
 - ▶ Start the engine at least 3 m away from the refuelling site.
 - ▶ Never store the tiller with petrol in the tank inside a building.
- Breathing in petrol fumes may result in poisoning.
 - ▶ Do not breathe in petrol fumes.
 - ▶ Refuel in a well-ventilated place.
- The tiller warms up while working. The petrol expands and overpressure may occur in the fuel tank. Petrol may gush out when the fuel tank cap is opened. The gushing petrol may ignite. This may result in serious injury to the user.
 - ▶ Allow the tiller to cool down before opening the fuel tank cap.
- Clothing that comes into contact with petrol is highly inflammable. This may result in serious or fatal injury to people and damage to property.
 - ▶ If clothing comes into contact with petrol: change clothing.
- Petrol poses a risk to the environment.
 - ▶ Do not spill petrol.
 - ▶ Dispose of petrol in accordance with regulations and in an environmentally acceptable way.
- If petrol comes in contact with the skin or eyes, this may cause irritation.
 - ▶ Avoid contact with petrol.
 - ▶ In the event of contact with the skin: wash the affected areas with plenty of soap and water.

- ▶ In the event of contact with the eyes: rinse the eyes with plenty of water for at least 15 minutes and seek medical attention.
- Overflowed petrol may ignite. This may result in serious or fatal injury to people and damage to property.
 - ▶ Clean any surfaces contaminated with petrol.
 - ▶ Avoid attempts at starting until the petrol fumes have dispersed.
- The tiller's ignition system generates sparks. Sparks may escape and cause fires and explosions in highly inflammable or explosive environments. This may result in serious or fatal injury to people and damage to property.
 - ▶ Use the spark plugs described in the engine instruction manual.
 - ▶ Screw in the spark plug and tighten firmly.
 - ▶ Press on the spark plug socket firmly.
- The tiller may be damaged if it is refueled with petrol that is not suitable for the engine.
 - ▶ Use fresh, good quality unleaded petrol.
 - ▶ Observe the specifications in the engine instruction manual.

4.8 Working

▲ WARNING

- The user may lose control of the tiller if they do not start the engine correctly. This may result in serious injury to the user.
 - ▶ Start the engine as described in this instruction manual.
- In certain situations, the user may no longer be able to concentrate on their work. The user may lose control of the tiller, trip, fall and be seriously injured.
 - ▶ Work calmly and carefully.
 - ▶ If the light and visibility conditions are poor: do not use the tiller.
 - ▶ Operate the tiller alone.
 - ▶ Guide the hoes close to the ground.
 - ▶ Watch out for obstacles.
 - ▶ Do not tilt the tiller.
 - ▶ If working on stony or hard ground: do not work at full throttle.
 - ▶ Work standing on the ground and maintain balance.
 - ▶ If signs of fatigue occur: take a break.
 - ▶ If working on a slope: work across the slope.
 - ▶ Do not work on slopes with an inclination greater than 15° (26.8%).
- Exhaust gases are produced when the engine is running. Breathing in exhaust gases may result in poisoning.

- ▶ Do not breathe in exhaust gases.
- ▶ Use the tiller in a well ventilated place.
- ▶ If nausea, headaches, vision problems, hearing problems or dizziness occur: stop working and consult a doctor.
- If the user is wearing hearing protection and the engine is running, their perception and assessment of noise may be limited.
 - ▶ Work calmly and carefully.
- The turning hoes may cut the user. This may result in serious injury to the user.
 - ▶ Do not touch turning hoes.



- The tiller may be damaged if the hoes are blocked by an object and throttle is applied.
 - ▶ Stop the engine. Only then remove the object.
- If the tiller changes or starts to behave differently when working, it may not be in safe condition. This may result in serious injury to people and damage to property.
 - ▶ Stop working and consult a STIHL specialist dealer.
- The tiller may cause vibrations when working.
 - ▶ Wear gloves.
 - ▶ Take breaks.
 - ▶ If signs of a circulatory disturbance occur: consult a doctor.
- The hoes continue to turn for a short time when the clutch lever is released. This may result in serious injury to people.
 - ▶ Wait until the hoes are no longer turning.

▲ DANGER

- If working near live wires, the hoes may come into contact with the live wires and damage them. This may result in serious or fatal injury to the user.
 - ▶ Do not work near live wires.

4.9 Transporting

▲ WARNING

- The gearbox housing may become hot when working. This may result in the user burning themselves.
 - ▶ Do not touch the hot gearbox housing.
- The tiller may tip over or move during transport. This may result in injury to people and damage to property.
 - ▶ Stop the engine.



- ▶ Detach the spark plug socket.

- ▶ Secure the tiller with lashing straps, belts or a net so it cannot tip over and move.
- The muffler and engine may be hot after the engine has been running. This may result in the user burning themselves.
 - ▶ Tilt and push the tiller towards the user.
- The tiller is heavy. Attempting to carry the tiller without assistance may result in injury to the user.
 - ▶ Wear gloves.
 - ▶ The tiller must be carried by two people.

4.10 Storing

▲ WARNING

- Children are not aware of and cannot assess the dangers of a cultivator and can be seriously injured.
 - ▶ Shut off the engine.
 - ▶ Store the cultivator out of the reach of children.
- Dampness can corrode the electrical contacts on the cultivator and metal components. This can damage the cultivator.
 - ▶ Store your cultivator in a clean and dry condition.

4.11 Cleaning, Maintenance and Repair

▲ WARNING

- The hoes may unintentionally start to rotate if the engine is running during cleaning, maintenance or repair. This may result in serious injury to people and damage to property.
 - ▶ Stop the engine.



- ▶ Detach the spark plug socket.

- The muffler and engine may be hot after the engine has been running. This may result in people burning themselves.
 - ▶ Wait until the muffler and engine have cooled down.
- The gearbox housing may become hot when working. This may result in the user burning themselves.
 - ▶ Do not touch the hot gearbox housing.
- Abrasive cleaning agents or using a water jet or sharp objects for cleaning may result in damage to the tiller or hoes. If the tiller or hoes

are not cleaned correctly, components may no longer operate correctly and safety devices may be disabled. This may result in serious injury to people.

- ▶ Clean the tiller and hoes as described in this instruction manual.
- If the tiller or hoes are not maintained or repaired as described in this instruction manual, components may no longer operate correctly and safety devices may be disabled. This may result in serious or fatal injury to people.
 - ▶ Maintain or repair the tiller and hoes as described in this instruction manual.
- The user may cut themselves on sharp cutting edges during hoe cleaning. This may result in injury to the user.
 - ▶ Wear work gloves made from resistant material.

5 Preparing Cultivator for Operation

5.1 Preparing the Tiller for Operation

The following steps must be performed before commencing work:

- ▶ Make sure that the following components are in safe condition:
 - Tiller, 4.6.1.
 - Hoes, 4.6.2.
- ▶ Clean the tiller, 15.1.
- ▶ Attach the hoes, 6.1.1.
- ▶ Attach the blade spur, 6.2.
- ▶ Attach the front wheel, 6.3.
- ▶ Attach the handlebar, 6.4.
- ▶ Attach the transport handle, 6.5
- ▶ Attach the guard and covers, 6.6.
- ▶ Attach the gear lever, 6.7.
- ▶ Add gearbox oil, 6.8.
- ▶ Check the gearbox oil level, 16.3.
- ▶ Add engine oil, 6.9.
- ▶ Fill the oil bath air filter, 6.10.
- ▶ Refuel the tiller, 7.1.
- ▶ Adjust the handlebar for the user, 8.
- ▶ Check the controls, 10.1.
- ▶ If the steps cannot be performed: do not use the tiller and consult a STIHL specialist dealer.

6 Assembling the Cultivator

6.1 Fitting and Removing the Blades

6.1.1 Attaching the Hoes

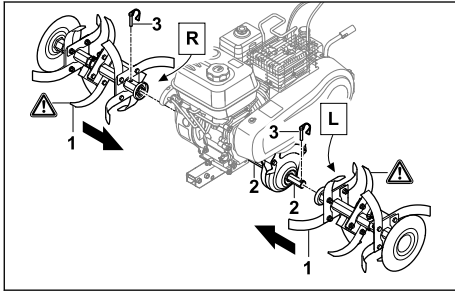

- ▶ Push hoes (1) onto drive shaft (2) so the bores align.
- ▶ Push folding retainers (3) through the bores in drive shaft (2) and close the securing clips. Hoes (1) are secured.

6.1.2 Removing the Hoes

- ▶ Stop the engine.
- ▶ Pull out the folding retainers.
- ▶ Remove the hoes.
- ▶ Push the folding retainers through the bores in the drive shaft.
The folding retainers are kept in place.

6.2 Attaching the Blade Spur

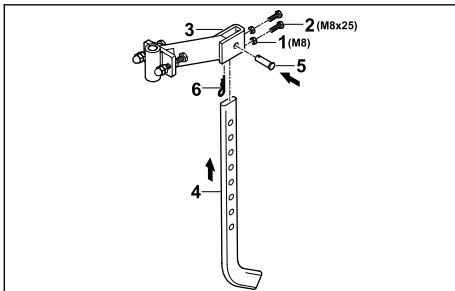

- ▶ Screw nuts (1) onto bolts (2) and screw into the bores in adapter (3).
- ▶ Fit blade spur (4) into adapter (3) from below so the bores on adapter (3) align with the lowest bore on blade spur (4).
- ▶ Insert pin (5).
- ▶ Push retaining pin (6) through the bore in pin (5).

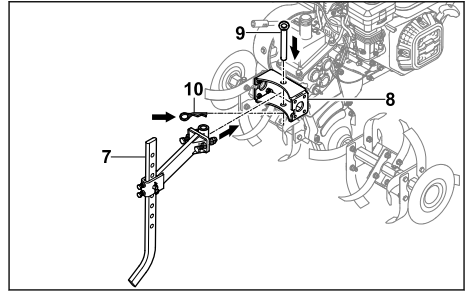

- ▶ Insert the adapter with attached blade spur (7) into mount (8) on the tiller.
- ▶ Insert pin (9).
- ▶ Push retaining pin (10) through the bore in pin (9).
The blade spur is secured.

6.3 Attaching the Front Wheel

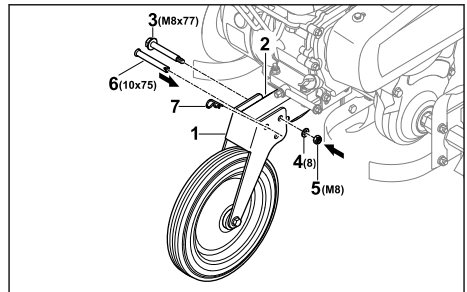

- ▶ Slide front wheel (1) onto frame (2) so the bores align.
- ▶ Insert bolt (3) into the rear bore.
- ▶ Place washer (4) on bolt (3).
- ▶ Screw on nut (5) and tighten.
- ▶ Insert pin (6) through the front bore.
- ▶ Push retaining pin (7) through the bore in pin (6).
Pin (6) is secured and front wheel (1) is locked in position.

The front wheel must not be dismantled again.

6.4 Attaching the Handlebar

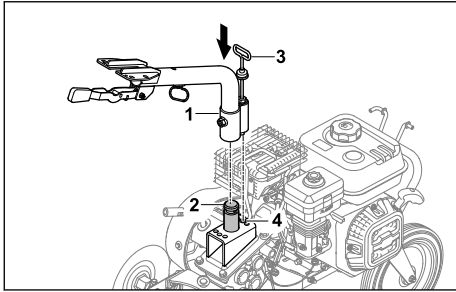

- ▶ Fit lower handlebar (1) onto mount (2) and align locating lug (3) with centre position (4).

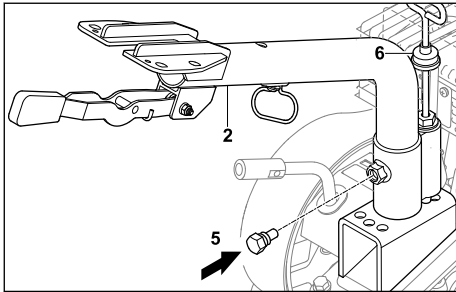

- ▶ Screw in screw (5). Lower handlebar (1) is locked in place.
- ▶ Push anti-dust protection (6) downwards so that locating lug is covered.

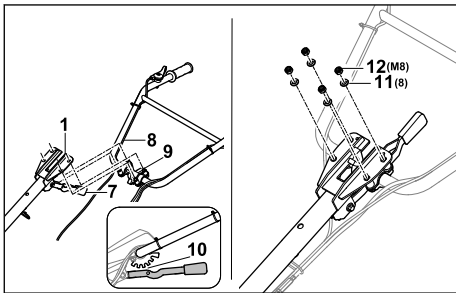

- ▶ Press lever (7) downwards and hold.
- ▶ Insert upper handlebar (8) through lower handlebar (1) from below using bolts (9).
- ▶ Release lever (7) and allow upper handlebar (8) to engage at centre detent (10).
- ▶ Attach upper handlebar (8) with washers (11) and nuts (12).
- ▶ Tighten nuts (12) to 20 Nm to 25 Nm. Upper handlebar (8) is locked in place.

The handlebar must not be dismantled again.

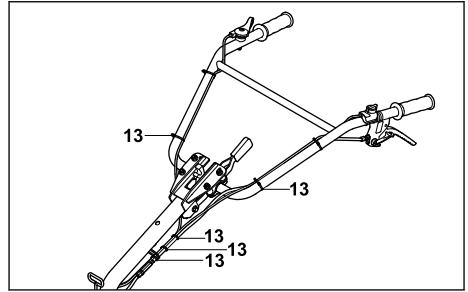

- ▶ Fasten the cables to the handlebar at regular intervals using cable ties (13).

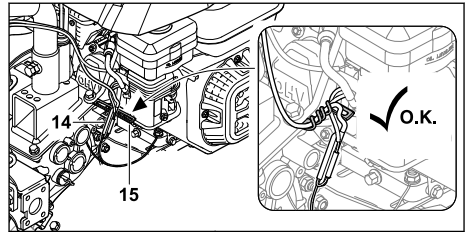

- ▶ Secure cables (14) by bending the cable clip (15) on the tiller.

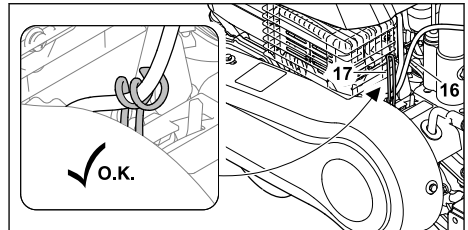

- ▶ Secure cables (16) by bending the cable clip (17) on the tiller.

6.5 Attaching the Transport Handle

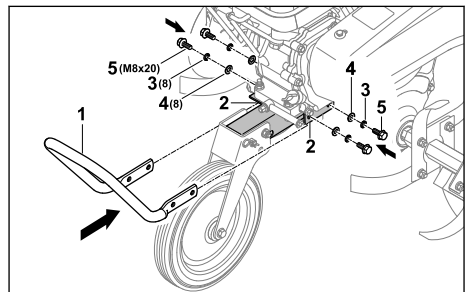

- ▶ Hold transport handle (1) against console (2) so the bores align.
- ▶ Fit spring washers (3) and washers (4) on bolts (5).

- ▶ Insert bolts (5) together with spring washers (3) and washers (4).
- ▶ Tighten bolts (5) to 22 Nm to 28 Nm.
Transport handle (1) is locked in place.

6.6 Attaching the Guard and Covers

6.6.1 Attaching the Guard

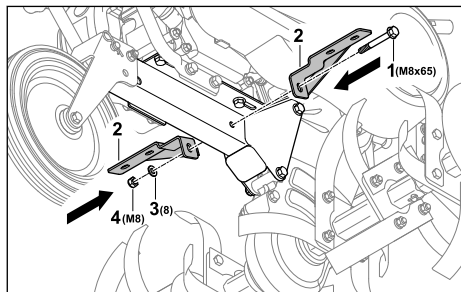

- ▶ Insert bolt (1) through holders (2), aligning the bores.
- ▶ Place washer (3) on bolt (1).
- ▶ Screw on nut (4) and tighten.

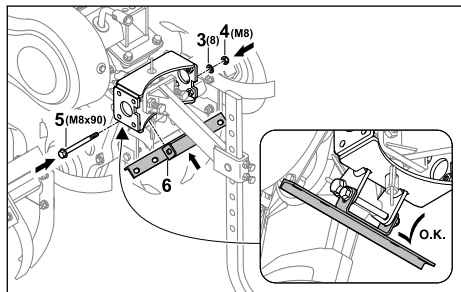

- ▶ Insert bolt (5) through holder (6), aligning the bores.
- ▶ Place washer (3) on bolt (5).
- ▶ Screw on nut (4) and tighten.

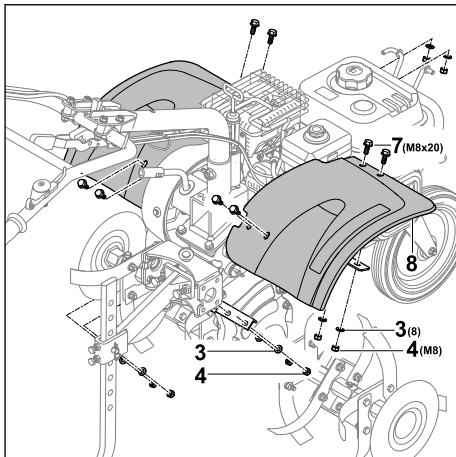

- ▶ Insert bolts (7) through guard plate (8).
- ▶ Place washers (3) on bolts (7).
- ▶ Screw on nuts (4) and tighten.

6.6.2 Attaching the Covers

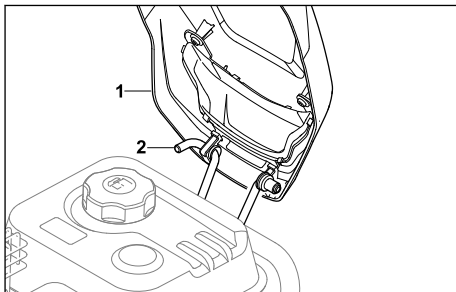

- ▶ Hook cover (1) onto bracket (2).

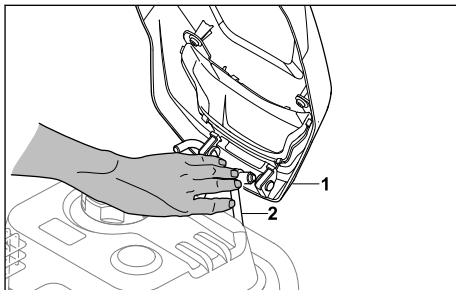

- ▶ Push bracket (2) inwards so that cover (1) can be attached.

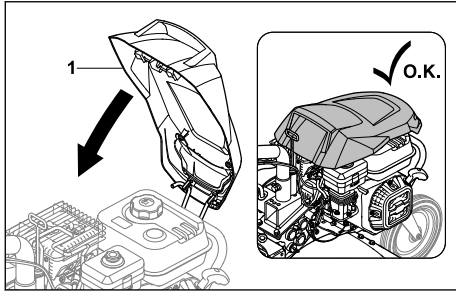

- ▶ Fold cover (1) downwards so that it engages.

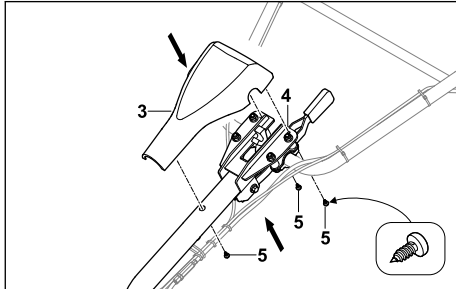

- ▶ Place cover (3) on the handlebar (4).
- ▶ Screw in screws (5).

6.7 Attaching the Gear Lever

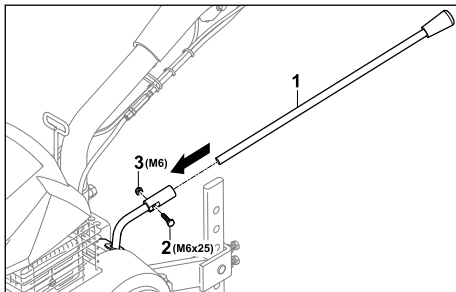

- ▶ Slide gear lever (3) onto the mount so the bores align.
- ▶ Insert bolt (2).
- ▶ Screw on nut (1) and tighten.

6.8 Topping Up the Gearbox Oil

The gearbox oil lubricates and cools the tiller gearbox.

NOTICE

- The tiller does not contain any gearbox oil on delivery. Starting the engine with no or too little gearbox oil may damage the tiller.
 - ▶ Check the gearbox oil level before starting and if necessary top up.
- ▶ Stop the engine.
- ▶ Place the tiller on a level surface.
- ▶ Clean the area around the gearbox oil cap with a damp cloth.

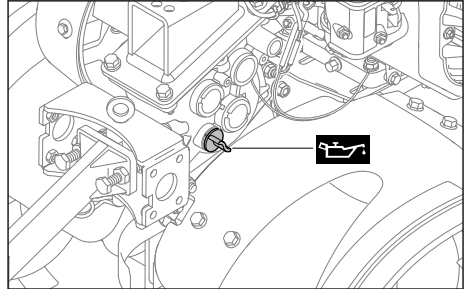

- ▶ Turn the gearbox oil cap anti-clockwise until it can be removed.
- ▶ Remove the gearbox oil cap.
- ▶ Add 1.25 l of SAE 10W30 gearbox oil without spilling any.
- ▶ Place the gearbox oil cap on the filler neck.
- ▶ Turn the gearbox oil cap clockwise and hand tighten. The filler neck is sealed.

6.9 Topping Up the Engine Oil

The engine oil lubricates and cools the engine.

The engine oil specification and capacity can be found in the engine instruction manual.

NOTICE

- The tiller does not contain any engine oil on delivery. Starting the engine with no or too little engine oil may damage the tiller.
 - ▶ Always check the engine oil level before starting and if necessary top up.
- ▶ Add the engine oil as described in the engine instruction manual.

6.10 Filling the Oil Bath Air Filter

The oil bath air filter filters the air taken in by the engine.

NOTICE

- The oil bath air filter does not contain any engine oil on delivery. Starting the engine with no or too little engine oil in the oil bath air filter may damage the tiller.
 - ▶ Always check the engine oil level in the oil bath air filter before starting and if necessary top up.

The engine oil specification and capacity can be found in the engine instruction manual.

7 Refueling the Tiller

7.1 Refuelling the Tiller

NOTICE

- The tiller may be damaged if the correct fuel is not used.
 - ▶ Observe the specifications in the engine instruction manual.
- ▶ Stop the engine.
- ▶ Place the tiller on a level surface.
- ▶ Open the cover.
- ▶ Clean the area around the fuel tank cap with a damp cloth.

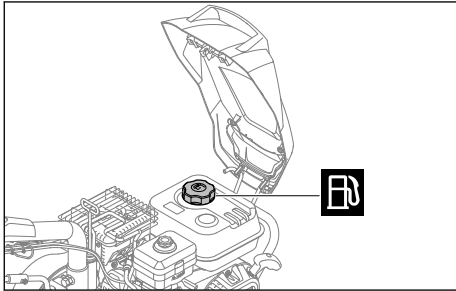

- ▶ Turn the fuel tank cap anti-clockwise until it can be removed.
- ▶ Remove the fuel tank cap.
- ▶ Add fuel without spilling any and stop at least 15 mm short of the fuel tank brim.
- ▶ Place the fuel tank cap on the fuel tank.
- ▶ Turn the fuel tank cap clockwise and hand tighten. The fuel tank is sealed.

8 Adjusting the Tiller for the User

8.1 Adjusting the Handlebar Height

The handlebar can be adjusted to five different height settings.

- ▶ Stop the engine.
- ▶ Place the tiller on a level surface.

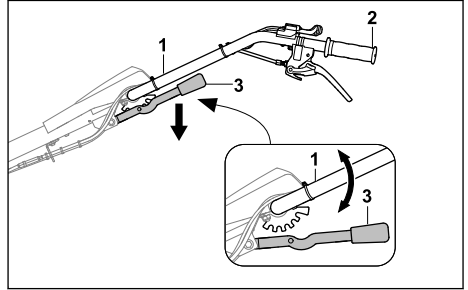

- ▶ Hold handlebar (1) with one hand on handle (2).
- ▶ Press lever (3) downwards with the other hand and hold.
- ▶ Move handlebar (1) into the desired position.
- ▶ Release lever (3). The handlebar is engaged.

8.2 Adjusting the Handlebar Laterally

The handlebar can be adjusted laterally to three positions.

- ▶ Stop the engine.
- ▶ Place the tiller on a level surface.

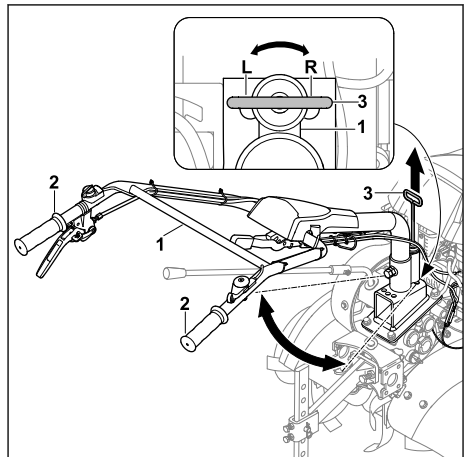

- ▶ Hold handlebar (1) with one hand on one of the two handles (2).
- ▶ Pull lever (3) upwards with the other hand.
- ▶ Move handlebar (1) into the desired position.
- ▶ Release lever (3).
The handlebar is engaged.

9 Starting and Stopping the Tiller

9.1 Starting and Stopping the Engine

9.1.1 Starting the Engine

- ▶ Place the tiller on a level surface.
- ▶ Set idle.

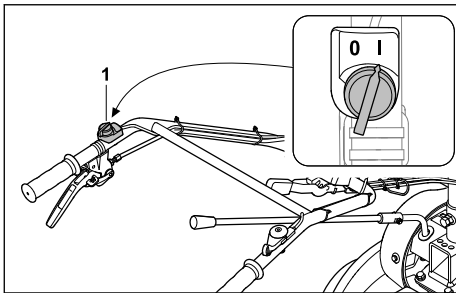

- ▶ Set main switch (1) to the I position.

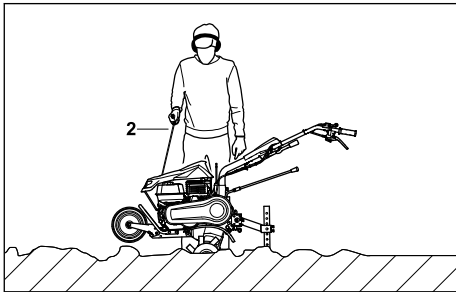

- ▶ Slowly pull out starter handle (2) to the point of noticeable resistance.
- ▶ Keep quickly pulling out and returning starter handle (2) until the engine is running.
- ▶ If the engine does not start: see the engine instruction manual.

9.1.2 Stopping the Engine

- ▶ Place the tiller on a level surface.
- ▶ Switch off self-propulsion.
The drive is disengaged and the drive shaft no longer rotates.

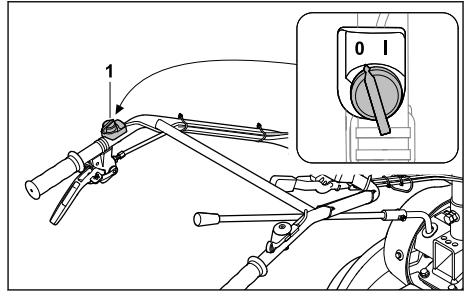

- ▶ Set main switch (1) to the 0 position.
The engine cuts out.

9.2 Setting the Gear

Four gears can be set.

- 0 = Idle
 - Idle is used to start the engine or to keep the tiller stationary with the engine running.
- 1 = Slow forward gear
 - Slow forward gear is selected when loosening firm soil or when making furrows.
- 2 = Fast forward gear
 - Fast forward gear is selected when working soil additives into loose soil or when tilling loose soil.
- R = Reverse gear
 - Reverse gear is used to free the hoes or to position the tiller.

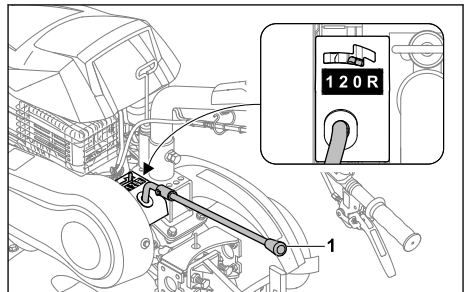

- ▶ Move gear lever (1) to the desired position.

9.3 Adjusting the Engine Speed

The engine speed can be regulated using the throttle lever.

- ▶ Start the engine.

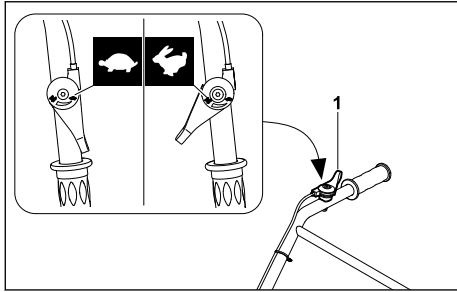

- ▶ Adjust the engine speed using throttle lever (1).

9.4 Engaging and Disengaging Self-propulsion

9.4.1 Engage self-propulsion.

The clutch lever for self-propulsion is used to engage or disengage the drive shaft when the engine is running.

When the clutch lever for self-propulsion is actuated with the hoes attached and gear 1, 2 or R engaged, the tiller moves.

- ▶ Start the engine.

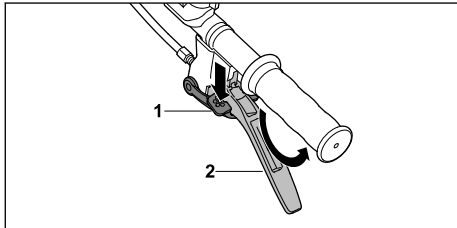

- ▶ Press lock (1) to the stop and hold.
 - ▶ Press clutch lever for self-propulsion (2) quickly to the stop and hold.
 - ▶ Release lock (1).
- The drive is engaged and the drive shaft rotates.

9.4.2 Disengaging Self-propulsion

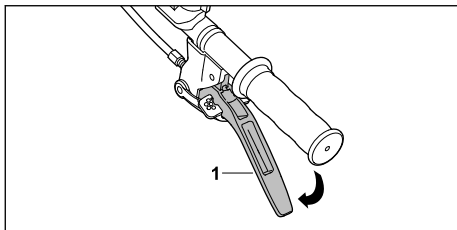

- ▶ Release clutch lever for self-propulsion (1).

The drive is disengaged and the drive shaft does not rotate.

10 Checking the Cultivator

10.1 Checking the Controls

Lock

- ▶ Stop the engine.
- ▶ Try to press the clutch lever for self-propulsion without pressing the lock.
- ▶ If the clutch lever for self-propulsion can be pressed: do not use the tiller and consult a STIHL specialist dealer.
The lock is defective.
- ▶ Press the lock and hold.
- ▶ Press the clutch lever for self-propulsion.
- ▶ Release the clutch lever for self-propulsion and lock.
- ▶ If the clutch lever for self-propulsion or lock is stiff or does not spring back into the initial position: do not use the tiller and consult a STIHL specialist dealer.
The clutch lever for self-propulsion or lock is defective.

Clutch lever for self-propulsion

- ▶ Start the engine.
- ▶ Set 1st, 2nd or reverse gear.
- ▶ Engage self-propulsion.
The drive is engaged and the drive shaft rotates.
- ▶ If self-propulsion does not engage:
 - ▶ Do not use the tiller and consult a STIHL specialist dealer.
The clutch lever for self-propulsion is defective.

Main switch

- ▶ Start the engine.
- ▶ Set the main switch to the 0 position.
The engine cuts out.
- ▶ If the engine does not cut out:
 - ▶ Do not use the tiller and consult a STIHL specialist dealer.
The main switch is defective.

Throttle lever

- ▶ Start the engine.
- ▶ Move the throttle lever.
The engine speed changes.
- ▶ If the engine speed does not change:
 - ▶ Do not use the tiller and consult a STIHL specialist dealer.
The throttle lever is defective.

Gear lever

- ▶ Engage 0, 1st, 2nd and reverse gear.

- ▶ If one of the gears cannot be engaged:
 - ▶ Do not use the tiller and consult a STIHL specialist dealer.
 - The gear lever is defective.

11 Working with the Cultivator

11.1 Placing the Front Wheel in the Operating Position

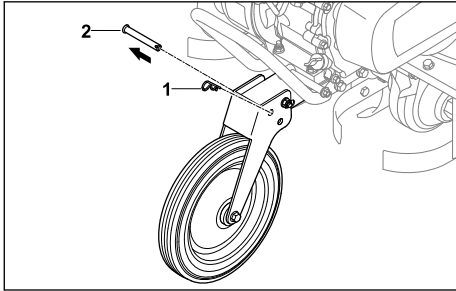

- ▶ Detach retaining pin (1) and remove pin (2).

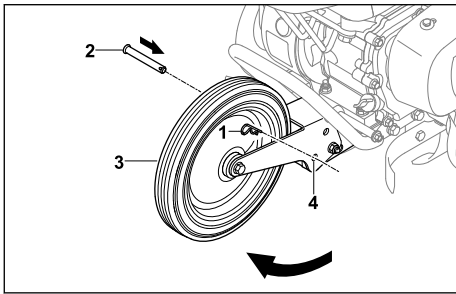

- ▶ Fold up front wheel (3) so bores (4) align.
 - ▶ Insert pin (2) through bores (4).
 - ▶ Push retaining pin (1) through the bore in pin (2).
- Pin (2) is secured and front wheel (3) is in the operating position.

11.2 Holding and Guiding the Tiller

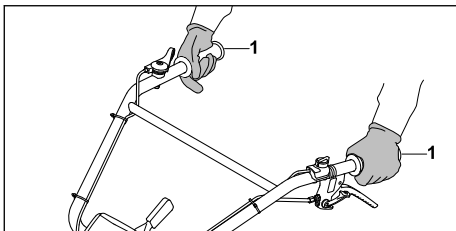

- ▶ Hold the tiller with both hands on handles (1) so the thumbs enclose the handles.

11.3 Loosening Firm Soil or Working Soil Additives into Loose Soil

- ▶ Place the front wheel in the operating position.
- ▶ Start the engine.

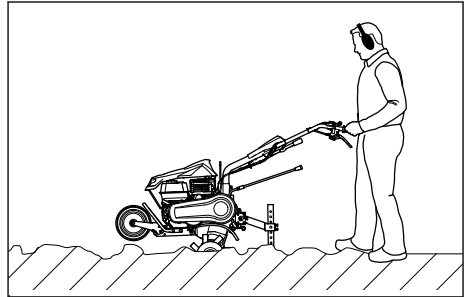

- ▶ Guide the tiller forwards and regulate the working speed and working depth using the blade spur.
- ▶ Move forwards slowly and in a controlled manner.
- ▶ If the hoes become blocked:
 - ▶ Engage reverse gear.
 - ▶ Guide the tiller slowly backwards until the hoes free themselves.
 - ▶ Set the gear.
 - ▶ Move forwards slowly and in a controlled manner.

11.4 Tilling Loose Soil

- ▶ Place the front wheel in the operating position.
- ▶ Start the engine.

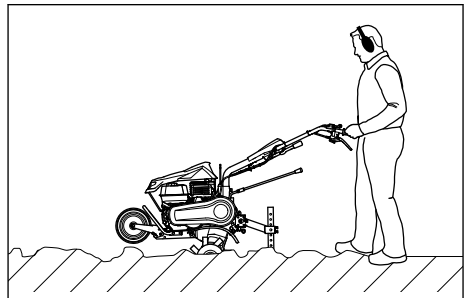

- ▶ Guide the tiller forwards and regulate the working speed and working depth using the blade spur.
- ▶ Move forwards slowly and in a controlled manner.

11.5 Making Furrows

- ▶ Place the front wheel in the operating position.
- ▶ Start the engine.

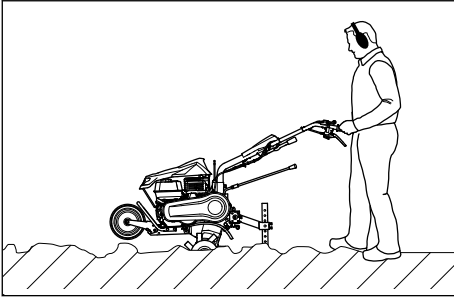

- ▶ Guide the tiller forwards and regulate the working speed and working depth using the blade spur.
- ▶ Move forwards slowly and in a controlled manner.

12 After Finishing Work

12.1 After Finishing Work

- ▶ Stop the engine.
- ▶ Allow the tiller to cool down.
- ▶ If the tiller is wet: allow the tiller to dry.
- ▶ Clean the tiller.
- ▶ Clean the hoes.

13 Transporting

13.1 Transporting the Tiller

- ▶ Stop the engine.

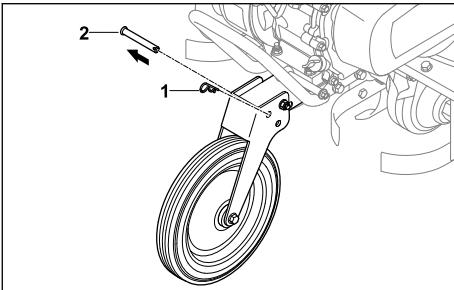

- ▶ Detach retaining pin (1) and remove pin (2).

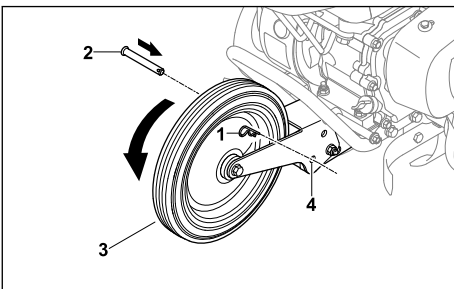

- ▶ Fold front wheel (3) downwards so bores (4) align.
- ▶ Insert pin (2) through bores (4).
- ▶ Push retaining pin (1) through the bore in pin (2).
Pin (2) is secured and front wheel (3) is in the transport position.
- ▶ If the tiller is being transported using the front wheel:
 - ▶ Place the front wheel in the transport position.
 - ▶ Hold the tiller by both handles and lift so it is resting on the front wheel.
 - ▶ Push or pull the tiller slowly.

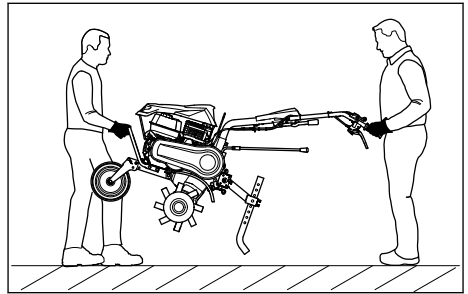

- ▶ If the tiller is being carried:
 - ▶ One person holds the front transport handle using both hands and another person holds the handles using both hands.
 - ▶ The tiller must be lifted and carried by two people.
 - ▶ Wear work gloves made from resistant material.
- ▶ If the tiller is being transported in a vehicle:
 - ▶ Secure the tiller so it does not tip over and cannot move.

14 Storing

14.1 Storing the Tiller

- ▶ Stop the engine.
- ▶ Allow the tiller to cool down.
- ▶ Place the front wheel in the transport position.
- ▶ Fasten the blade spur at the fifth bore.

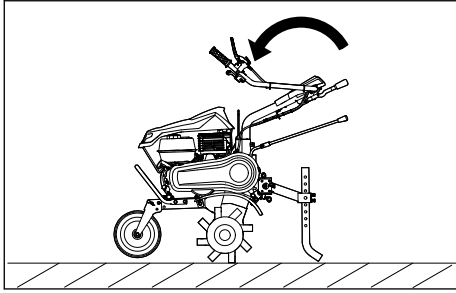

- ▶ Fold down the upper handlebar.
- ▶ Store the tiller in accordance with the following conditions:
 - The tiller is on a level surface resting on the front wheel, hoes and blade spur.
 - The tiller cannot tip over and cannot move.
 - The tiller is out of reach of children.
 - The tiller is clean and dry.
- ▶ If the tiller is to be stored for more than three months:
 - ▶ Remove the hoes.
 - ▶ Open the fuel tank cap.
 - ▶ Drain the fuel tank.
 - ▶ Seal the fuel tank.
 - ▶ Have the fuel tank cleaned by a STIHL specialist dealer.
 - ▶ Start the engine and leave it idling until it cuts out.

15 Cleaning

15.1 Cleaning the Tiller

- ▶ Stop the engine.
- ▶ Allow the tiller to cool down.
- ▶ Clean the tiller with a damp cloth or STIHL resin solvent.
- ▶ Clean the ventilation slots with a paintbrush.
- ▶ Spray the drive shaft with STIHL multispray.

15.2 Cleaning the Hoes

- ▶ Stop the engine.
- ▶ Allow the tiller to cool down.
- ▶ Place the front wheel in the operating position.
- ▶ Set the handlebar to the lowest level.

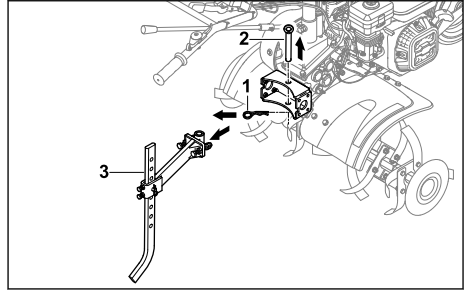

- ▶ Detach retaining pin (1) and remove pin (2).
- ▶ Remove the blade spur together with adapter (3).

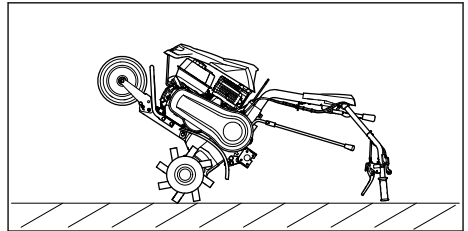

- ▶ Rest the tiller on the handlebar and do not leave in the position for longer than it takes to clean it.

16 Maintenance

16.1 Maintenance Intervals

Maintenance intervals are dependent on the ambient conditions and the working conditions. STIHL recommends the following maintenance intervals:

Engine and oil bath air filter

- ▶ Maintain the engine and oil bath air filter as described in the engine instruction manual.

Before each use:

- ▶ Check the gearbox oil level.

After the first month or after 20 operating hours:

- ▶ Change the gearbox oil.

Every 6 months or after 100 operating hours:

- ▶ Change the gearbox oil.

16.2 Lubricating the Gearbox

- ▶ Stop the engine.
- ▶ Place the tiller on a level surface.
- ▶ Place the front wheel in the transport position.
- ▶ Fasten blade spur at fifth bore.

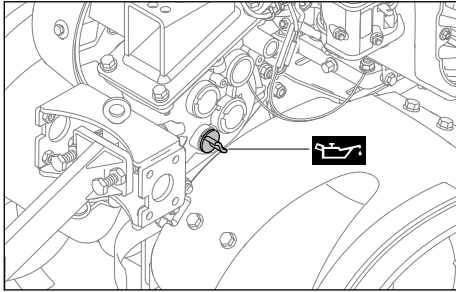

- ▶ Turn the gearbox oil cap anti-clockwise until it can be removed.
 - ▶ Remove the gearbox oil cap.
 - ▶ Add gearbox oil.
 - ▶ Place the gearbox oil cap on the filler neck.
 - ▶ Turn the gearbox oil cap clockwise and hand tighten.
- The filler neck is sealed.

16.3 Checking the Gearbox Oil Level

- ▶ Stop the engine.
- ▶ Place the tiller on a level surface.
- ▶ Place the front wheel in the transport position.
- ▶ Fasten blade spur at fifth bore.

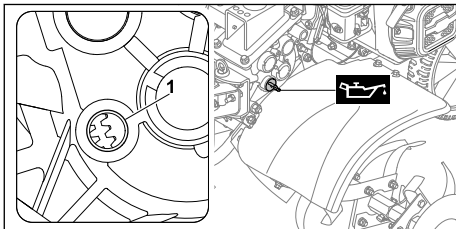

- ▶ Turn the gearbox oil cap anti-clockwise until it can be removed.
- ▶ Remove the gearbox oil cap.
- ▶ If there is no gearbox oil visible at filler neck (1):

- ▶ lubricate the gearbox.
 - ▶ If there is gearbox oil visible at filler neck (1):
 - ▶ there is enough gearbox oil in the gearbox.
 - ▶ Place the gearbox oil cap on the filler neck.
 - ▶ Turn the gearbox oil cap clockwise and hand tighten.
- The filler neck is sealed.

16.4 Changing the Gearbox Oil

- ▶ Stop the engine.
- ▶ Place the tiller on a level surface.
- ▶ Place the front wheel in the transport position.
- ▶ Fasten blade spur at fifth bore.

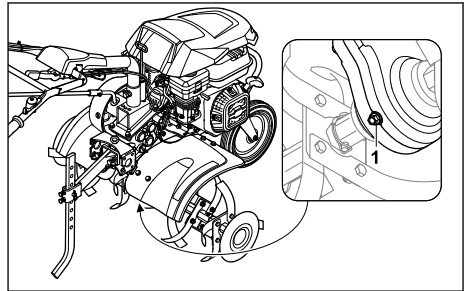

- ▶ Unscrew screw plug (1).
- ▶ Drain the gearbox oil into a suitable container.
- ▶ Screw in screw plug (1) and tighten.
- ▶ Add gearbox oil.

17 Repairing

17.1 Repairing the Cultivator and Blades

The cultivator and blades cannot be repaired by the user.

- ▶ If the cultivator or blades are damaged: Do not use your cultivator and contact your STIHL servicing dealer for assistance.

18 Troubleshooting

18.1 Remediating Tiller Faults

Fault	Cause	Remedy
Engine cannot be started.	Insufficient fuel in fuel tank.	▶ Refuel tiller.
	Main switch set to 0 position.	▶ Press main switch.
	Inferior, dirty or old fuel in tank.	▶ Use fresh, good quality unleaded petrol. ▶ Clean carburettor. ▶ Clean fuel line.

Fault	Cause	Remedy
	Spark plug socket detached from spark plug or ignition lead not properly fastened to socket.	<ul style="list-style-type: none"> ▶ Connect spark plug socket. ▶ Check connection between ignition lead and plug.
	Spark plug dirty, damaged or electrode gap incorrect.	<ul style="list-style-type: none"> ▶ Clean or replace spark plug. ▶ Adjust electrode gap.
	Oil bath air filter dirty.	▶ Clean or replace oil bath air filter.
	Engine flooded.	▶ Remove spark plug and dry; set main switch to 0 and pull starter rope repeatedly with spark plug removed.
	Carburettor iced up.	▶ Allow tiller to warm up to +10 °C.
Engine difficult to start or engine power deteriorating.	Water in fuel tank and carburettor or carburettor blocked.	▶ Empty fuel tank, clean fuel line and carburettor.
	Fuel tank contaminated.	▶ Clean fuel tank.
	Oil bath air filter dirty.	▶ Clean or replace oil bath air filter.
	Spark plug dirty.	▶ Clean or replace spark plug.
	Incorrect fuel used.	▶ Check fuel.
Engine overheating.	Cooling ribs dirty.	▶ Clean cooling ribs.
	Oil level in engine too low.	▶ Top up engine oil.
	Surface of engine covered in earth.	▶ Remove earth from engine.
	Engine speed too high.	▶ Reduce speed.
Engine running roughly.	Oil bath air filter dirty.	▶ Clean or replace oil bath air filter.
	Incorrect fuel used.	▶ Check fuel.
	Insufficient fuel in fuel tank.	▶ Refill fuel tank.
Heavy smoke formation.	Oil level in engine too high.	▶ Drain engine oil.
	Oil bath air filter dirty.	▶ Clean or replace oil bath air filter.
	Angle of machine inclination over 15°.	▶ Place machine in horizontal working position.
Excessive vibration during operation.	Engine mounting loose.	▶ Tighten engine mounting bolts.
Tilling performance reduced.	Hoes incorrectly installed.	▶ Install hoes correctly.
	Hoes worn.	▶ Replace hoes.
	Blade spur incorrectly set.	▶ Adjust blade spur.
	Blade spur incorrectly set.	▶ Adjust blade spur.
	Drive belt worn.	▶ Consult a STIHL specialist dealer.
Loud gearbox noise.	Incorrect oil level in gearbox.	▶ Check oil level in gearbox.
	Components in gearbox worn.	▶ Consult a STIHL specialist dealer.

Fault	Cause	Remedy
Drive shaft does not rotate when clutch lever actuated.	Cable defective.	▶ Check or replace cable.
	Drive belt worn.	▶ Consult a STIHL specialist dealer.
Oil leaking from gear-box or engine.	Components in gear-box or engine worn.	▶ Consult a STIHL specialist dealer.

19 Specifications

19.1 STIHL MH 600 Tiller

- Displacement: 212 cc
- Power: 4.4 kW (6.0 HP) at 3600 rpm
- Drive shaft speed in first gear: 80 rpm
- Drive shaft speed in second gear: 110 rpm
- Drive shaft speed in reverse gear: 60 rpm
- Weight: 66 kg
- Maximum fuel tank capacity: 3.6 l
- Hoe diameter: 31 cm
- Maximum working width: 79 cm

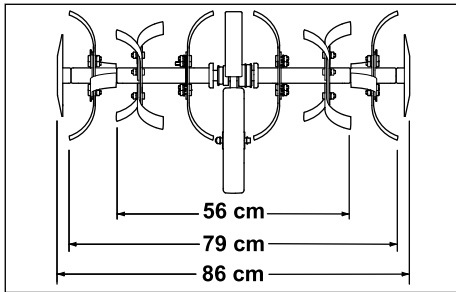

19.2 Sound Values and Vibration Values

The K value for the sound pressure level is 2 dB(A). The K value for the sound power level is 2,4 dB(A). The K value for the vibration values is 2,76 m/s².

- Sound pressure level L_{pA} measured in accordance with 2006/42/EC: 87 dB(A)
- Sound power level L_{WA} measured in accordance with 2000/14/EC: 99 dB(A)
- Vibration value a_{hv} measured in accordance with EN 12096, handlebar: 6.90 m/s²

For information on compliance with Employers' Vibration Directive 2002/44/EC see www.stihl.com/vib

19.3 REACH

REACH is an EC regulation and stands for the Registration, Evaluation, Authorisation and Restriction of Chemical substances.

For information on compliance with the REACH regulation see www.stihl.com/reach.

20 Spare Parts and Accessories

20.1 Spare parts and accessories

STIHL These symbols indicate original STIHL spare parts and original STIHL accessories.

STIHL recommends the use of original STIHL spare parts and accessories.

Despite ongoing market observation, STIHL is unable to judge the reliability, safety and suitability of other manufacturers' spare parts and accessories; accordingly, STIHL cannot warrant for the use of those parts.

Original STIHL spare parts and original STIHL accessories are available from STIHL dealers.

20.2 Essential Spare Parts

- Folding retainer: 6250 716 4800
- V-belt: 6250 711 5000
- Left hoe assembly: 6250 710 0202
- Right hoe assembly: 6250 710 0203
- Blade repair kit: 6250 007 1800

20.3 Accessories

- Cast-iron wheels: AMR 060.0
- Ridger: AHK 800.0
- Running wheels: ART 012.0
- Hoe transport adapter: AHT 600.0

21 Disposal

21.1 Disposing of the Tiller

Information on disposal is available from your local authority or from a STIHL dealer.

Improper disposal may be harmful to health and pollute the environment.

- ▶ Take STIHL products including packaging to a suitable collection point for recycling in accordance with local regulations.
- ▶ Do not dispose of the product with domestic waste.

22 EC Declaration of Conformity

22.1 STIHL MH 600.1 Tiller

STIHL Tirol GmbH
Hans Peter Stihl-Strasse 5
6336 Langkampfen

Austria

declares under our sole responsibility that

- design: tiller, petrol-driven
- manufacturer's brand: STIHL
- type: MH 600.1
- serial number: 6250

complies with the relevant provisions of Directives 2014/30/EU, 2006/42/EC, 2011/65/EU and has been developed and manufactured in accordance with the versions of the following standards valid on the date of manufacture: EN 709, EN ISO 14982, EN ISO 3744, ISO 11094.

Name and address of relevant, named location:
TÜV SÜD Product Service GmbH
Ridlerstrasse 65
D-80339 Munich

The measured and guaranteed sound power levels were determined in accordance with Directive 2006/42/EC.

- Measured sound power level: 99.0 dB(A)
- Guaranteed sound power level: 101 dB(A)

The technical documents are stored in the Product Approval department at STIHL Tirol GmbH.

The year of manufacture and machine number are indicated on the tiller.

Langkampfen, 02.01.2020

STIHL Tirol GmbH

p.p. 

Matthias Fleischer, Head of Research and Development Division

p.p. 

Sven Zimmermann, Head of Quality Division

23 Addresses

www.stihl.com

24 Safety Information for Tillers

24.1 Introduction

This chapter describes the general safety instructions preformulated in the standard EN 709:1997 + A4:2009 for petrol-driven tillers.



WARNING

- **Read all the safety instructions, instructions, illustrations and technical data provided with the tiller.** Failure to comply with the following instructions may cause electrical shock, fire and/or serious injury. **Keep all safety instructions and instructions for the future.**

24.2 General Information

- a) Read the instruction manual carefully. Ensure that you are familiar with the controls and proper use of the machine.
- b) Never allow children or other persons who are not familiar with the instruction manual to use the machine. Local regulations may specify a minimum age for users.
- c) Never work in the vicinity of other persons, particularly children, or pets.
- d) Be aware that the person operating the machine or the user is responsible for accidents involving third parties or damage to their property.

24.3 Preparatory Measures

- a) Always wear robust shoes and long trousers when working. Never operate the machine barefoot or in lightweight sandals.
- b) Inspect the area on which the machine is to be used and remove any objects that could be thrown up by the machine.
- c) WARNING - petrol is extremely inflammable:

- Fuel must only be stored in appropriate containers.
 - Refuel out of doors only and do not smoke during filling.
 - Re-filling with petrol must be performed before the engine is started. Never open the tank cap or top up petrol while the engine is running or hot.
 - If the petrol tank overflows, do not attempt to start the engine. The machine must be removed from the area contaminated with petrol. All attempts at starting must be avoided until the petrol fumes have dispersed.
 - For safety reasons, petrol tanks and tank caps must be replaced (regularly).
- d) Replace damaged exhaust silencers.
 - e) Before using the machine, always visually inspect the tools for wear or damage. To avoid imbalance, worn or damaged parts and retaining pins must be replaced in pairs.

24.4 Handling

- a) Do not run the engine in an enclosed space where dangerous carbon monoxide may accumulate.
- b) Only work during the day or when there is enough light.
- c) Always ensure good stability on slopes.
- d) Only work at walking speed.
- e) For machines on wheels: only work at right-angles to and never up or down the slope.
- f) Be particularly careful when changing direction on a slope.
- g) Do not mow on excessively steep slopes.
- h) Be particularly careful when turning the machine around or pulling it towards you.
- i) Do not alter the basic setting of the engine or run it at excessive engine speeds.
- j) Start the engine carefully in accordance with the manufacturer's instructions and keep your feet a safe distance from the tool(s).
- k) Never put hands or feet on or underneath rotating parts.
- l) Never lift or carry a machine with the engine running.
- m) The engine must be stopped:
 - if you leave the machine;
 - before you refuel.
- n) The throttle valve must be closed when the engine is running on. If the machine has a

petrol shut-off valve, it must be closed after working.

24.5 Maintenance and Storage

- a) Always make sure that all nuts, pins and bolts are securely tightened so the machine is in a safe operating condition.
- b) Never store the machine with petrol in the tank inside a building in which the petrol fumes could come into contact with naked flames or sparks or could be ignited.
- c) Allow the engine to cool down before storing the machine in an enclosed space.
- d) In order to prevent fire hazards, keep the engine and exhaust free from plant trimmings or leaking lubricant.
- e) In the interests of safety, replace all worn or damaged parts.
- f) If it is necessary to drain the tank, this must be done out of doors.

Índice

1	Prólogo.....	46
2	Informaciones relativas a estas instrucciones para la reparación.....	47
3	Sinopsis.....	48
4	Indicaciones relativas a la seguridad.....	49
5	Preparar la motoazada para el trabajo.....	54
6	Ensambalar la motoazada.....	54
7	Repostar la motoazada.....	59
8	Ajustar la motoazada para el usuario.....	59
9	Arrancar y apagar la motoazada.....	60
10	Comprobar la motoazada.....	61
11	Trabajar con la motoazada.....	62
12	Después del trabajo.....	63
13	Transporte.....	63
14	Almacenamiento.....	64
15	Limpiar.....	64
16	Mantenimiento.....	64
17	Reparación.....	66
18	Subsanar las perturbaciones.....	66
19	Datos técnicos.....	68
20	Piezas de repuesto y accesorios.....	68
21	Gestión de residuos.....	69
22	Declaración de conformidad UE.....	69
23	Direcciones.....	69
24	Indicaciones técnicas de seguridad para motoazadas.....	69

1 Prólogo

Distinguidos clientes,

Nos alegramos de que se hayan decidido por STIHL. Desarrollamos y confeccionamos nuestros productos en primera calidad y con arreglo a las necesidades de nuestros clientes. De esta manera conseguimos elaborar productos altamente fiables incluso en condiciones de esfuerzo extremas.

STIHL también presta un Servicio Postventa de primera calidad. Nuestros comercios especializados garantizan un asesoramiento e instrucciones competentes así como un amplio asesoramiento técnico.

STIHL se declara expresamente a favor de tratar la naturaleza de forma sostenible y responsable. Estas instrucciones de servicio pretenden asistirle para hacer un uso ecológico y seguro de su producto STIHL durante toda su vida útil.

Le agradecemos su confianza y le deseamos que disfrute de su producto STIHL.



Dr. Nikolas Stihl

IMPORTANTE: LEER ANTES DE USAR Y GUARDAR.

2 Informaciones relativas a estas instrucciones para la reparación

2.1 Documentación aplicable

Este manual de instrucciones es una traducción de las instrucciones de uso originales del fabricante conforme a lo dispuesto en la Directiva 2006/42/EC.

Son aplicables las normas de seguridad locales.

- ▶ Además de este manual de instrucciones se deben leer, comprender y guardar los siguientes documentos:
 - Manual de instrucciones del motor STIHL EHC 600

2.2 Marca de las indicaciones de advertencia en el texto

PELIGRO

- La indicación hace referencia a peligros que pueden provocar lesiones graves o la muerte.
 - ▶ Con las medidas mencionadas se pueden evitar lesiones graves o mortales.

ADVERTENCIA

- La indicación hace referencia a peligros que **pueden** provocar lesiones graves o la muerte.
 - ▶ Con las medidas mencionadas se pueden evitar lesiones graves o mortales.

INDICACIÓN

- La indicación hace referencia a peligros que pueden provocar daños materiales.
 - ▶ Con las medidas mencionadas se pueden evitar daños materiales.

2.3 Símbolos en el texto



Este símbolo remite a un capítulo de este manual de instrucciones.

3 Sinopsis

3.1 Motoazada

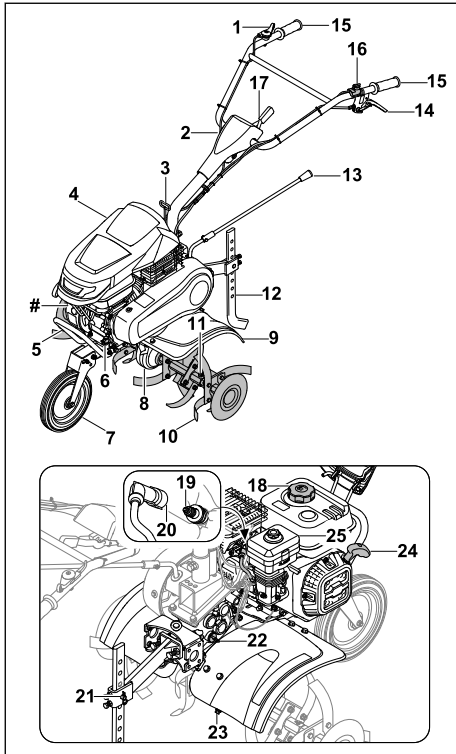

1 Acelerador

El acelerador sirve para acelerar el motor.

2 Manillar

El manillar sirve para sujetar, conducir y transportar la motoazada.

3 Palanca de acoplamiento para ajuste lateral

La palanca de acoplamiento para ajuste lateral sirve para el ajuste lateral del manillar.

4 Cubierta

La cubierta protege el motor.

5 Asa de transporte

El asa de transporte sirve para transportar la motoazada.

6 Tapón de aceite de motor

El tapón de aceite de motor cierra la abertura de llenado de aceite de motor.

7 Tren de rodaje

El tren de rodaje sirve para transportar la motoazada.

8 Carcasa de la transmisión

La carcasa de la transmisión cubre la caja de cambios.

9 Protector

El protector protege al usuario de objetos lanzados al aire y del contacto con las fresas.

10 Fresa

La fresa trabaja el suelo.

11 Pasador abatible

El pasador abatible asegura la fresa.

12 Espolón

El espolón sirve para regular la velocidad y profundidad de trabajo.

13 Palanca de marchas

La palanca de marchas sirve para ajustar las marchas.

14 Palanca de acoplamiento para tracción a las ruedas

La palanca de acoplamiento para tracción a las ruedas acopla y desacopla el eje inducido.

15 Empuñadura

Las empuñaduras sirven para manejar, sujetar y conducir la motoazada.

16 Interruptor principal

El interruptor principal sirve para arrancar y apagar el motor.

17 Palanca

La palanca sirve para ajustar la altura del manillar.

18 Tapón del depósito de combustible

El tapón del depósito de combustible cierra la abertura de llenado de gasolina.

19 Bujía de encendido

La bujía de encendido enciende el combustible en el motor.

20 Pipa de bujía

La pipa de bujía une el cable de encendido con la bujía de encendido.

21 Fijación del espolón

La fijación del espolón asegura el espolón y consta de un perno y un pasador.

22 Tapón de aceite para engranajes

El tapón de aceite para engranajes cierra la abertura de llenado del aceite para engranajes.

23 Tornillo de cierre

El tornillo de cierre cierra el orificio de purga del aceite para engranajes.

24 Empuñadura de arranque

La empuñadura de arranque sirve para arrancar el motor.

25 Filtro de aire en baño de aceite

El filtro de aire en baño de aceite filtra el aire aspirado por el motor.

Placa de características con número de serie**3.2 Símbolos**

Los símbolos pueden encontrarse en la motoazada y significan lo siguiente:

 **LWA** Potencia sonora garantizada según la directiva 2000/14/EC en dB(A), para permitir que las emisiones sonoras de los productos sean comparables.

 No desechar el producto con la basura normal.



Caracteriza la posición del interruptor principal.



Si se ha presionado la palanca de acoplamiento para tracción a las ruedas: la tracción a las ruedas está conectada. Si no se ha presionado la palanca de acoplamiento para tracción a las ruedas: la tracción a las ruedas está desconectada.

120R

Caracteriza la marcha engranada.

4 Indicaciones relativas a la seguridad**4.1 Símbolos de advertencia**

Los símbolos de advertencia en la motoazada significan lo siguiente:



Tener en cuenta las indicaciones de seguridad y las medidas a tomar.



Leer, comprender y conservar el manual de instrucciones.



Tener en cuenta las indicaciones de seguridad respecto a los objetos lanzados al aire y las medidas a tomar.



Mantener la distancia de seguridad.



No tocar las fresas en rotación.



Retirar la pipa de bujía durante el transporte, el almacenamiento, el mantenimiento o la reparación.



Utilizar una protección auditiva.



No tocar las superficies calientes.

**4.2 Uso de acuerdo a lo previsto**

La motoazada STIHL MH 600 sirve para aflojar y trabajar suelos, incorporarles aditivos y para abrir surcos.

El ancho de trabajo formado por las fresas no debe sobrepasar los 79 cm.

▲ ADVERTENCIA

- Si la motoazada no se utiliza de la forma prevista, pueden producirse lesiones graves o mortales y también daños materiales.
 - ▶ Utilizar la motoazada de la manera descrita en este manual de instrucciones y en el manual de instrucciones del motor.

4.3 Obligaciones del usuario**▲ ADVERTENCIA**

- Los usuarios que no hayan sido instruidos no pueden reconocer ni evaluar los peligros relacionados con la motoazada. El usuario u otras personas pueden sufrir lesiones graves o mortales.



▶ Leer, comprender y conservar el manual de instrucciones.

- ▶ Si la motoazada se entrega a otra persona: entregarle también el manual de instrucciones de la motoazada y del motor.
- ▶ Es necesario asegurarse de que el usuario cumpla los siguientes requisitos:
 - El usuario está descansado.
 - El usuario está capacitado en sentido corporal, sensorial y mental para manejar la motoazada y trabajar con ella. Si la capacitación física, sensorial o men-

tal del usuario está limitada, este podrá trabajar únicamente bajo supervisión o tras haber sido instruido por una persona responsable.

- El usuario puede reconocer y estimar los peligros relacionados con la motoazada.
 - El usuario es consciente de su responsabilidad por los accidentes y daños que se produzcan.
 - El usuario es mayor de edad o está recibiendo una formación profesional bajo supervisión conforme a las disposiciones nacionales.
 - El usuario ha sido instruido por un distribuidor especializado STIHL o por una persona competente, antes de trabajar por primera vez con la motoazada.
 - El usuario no está afectado por el consumo de alcohol, medicamentos o drogas.
- ▶ En caso de dudas: consultar a un distribuidor especializado STIHL.

4.4 Ropa y equipamiento de trabajo

▲ ADVERTENCIA

- El pelo largo puede quedar atrapado en la motoazada durante el trabajo. El usuario puede resultar gravemente lesionado.
 - ▶ Recoger el pelo largo y asegurarlo de tal manera que no pueda quedar atrapado en la motoazada.
- Durante el trabajo pueden salir despedidos objetos a alta velocidad. El usuario puede resultar lesionado.
 - ▶ Llevar gafas de protección ajustadas a la cabeza. Las gafas de protección apropiadas se han comprobado según la norma EN 166 o según disposiciones nacionales, y están a la venta en los comercios con su correspondiente identificación.
 - ▶ Llevar un pantalón largo de material resistente.
- Durante el trabajo se genera ruido. El ruido puede dañar el oído.
 - ▶ Utilizar una protección auditiva.



- Durante el trabajo puede levantarse polvo. El polvo aspirado puede perjudicar la salud y provocar reacciones alérgicas.
 - ▶ Si se levanta polvo: llevar una máscara antipolvo.

- La ropa inapropiada puede quedar atrapada en madera, matorrales y en la motoazada. Los usuarios que no lleven ropa apropiada puede ser gravemente lesionados.
 - ▶ Llevar ropa ajustada al cuerpo.
 - ▶ Quitarse bufandas y joyas.
- Durante el trabajo, el usuario puede entrar en contacto con las fresas. El usuario puede resultar gravemente lesionado.
 - ▶ Llevar botas de protección con punteras de acero.
 - ▶ Llevar un pantalón largo de material resistente.
- Durante la limpieza o el mantenimiento, el usuario puede entrar en contacto con las fresas. El usuario puede resultar lesionado.
 - ▶ Llevar guantes de trabajo de material resistente.
- El usuario que no lleva calzado apropiado puede resbalar. El usuario puede resultar lesionado.
 - ▶ Llevar calzado resistente y cerrado con suela antideslizante.

4.5 Zona de trabajo y entorno

▲ ADVERTENCIA

- Las personas ajenas al trabajo, al igual que niños y animales, no pueden reconocer ni evaluar los peligros relacionados con la motoazada y los objetos lanzados al aire. Las personas ajenas al trabajo, niños y animales pueden sufrir lesiones graves, y se pueden producir daños materiales.



- ▶ Las personas ajenas al trabajo, niños y animales se deben alejar de la zona de trabajo.
- ▶ Mantener una distancia suficiente a los objetos.
- ▶ No dejar la motoazada sin vigilancia.
- ▶ Asegurarse de que los niños no puedan jugar con la motoazada.
- Gases de escape calientes emanan del silenciador cuando el motor está funcionando. Los gases de escape calientes pueden encender materiales fácilmente inflamables y causar incendios.
 - ▶ Mantener el chorro de gases de escape alejado de materiales fácilmente inflamables.

4.6 Estado seguro

4.6.1 Motoazada

La motoazada se encuentra en un estado seguro cuando se cumplen las siguientes condiciones:

- La motoazada no está dañada.
- Las fresas o ruedas están montadas por pares.
- La motoazada no tiene una fuga de gasolina.
- El tapón del depósito de combustible está cerrado.
- La motoazada no tiene una fuga de aceite de motor.
- El tapón de aceite de motor está cerrado.
- El filtro de aire en baño de aceite está cerrado.
- La carcasa de la transmisión no tiene una fuga de aceite para engranajes.
- El tapón de aceite para engranajes está cerrado.
- El tornillo de cierre está cerrado.
- La motoazada está limpia.
- Los mandos funcionan y no han sido modificados.
- Las fresas o ruedas están montadas correctamente.
- En esta motoazada se han montado accesorios originales STIHL.
- Los accesorios están montados correctamente.

▲ ADVERTENCIA

- En un estado que no sea seguro, es posible que ciertos componentes ya no funcionen correctamente, se desactiven dispositivos de seguridad y haya una fuga de combustible. Pueden producirse lesiones graves o mortales.
 - ▶ Trabajar con una motoazada que no presente daños.
 - ▶ Si la motoazada tiene una fuga de gasolina: no trabajar con la motoazada y consultar a un distribuidor especializado STIHL.
 - ▶ Cerrar el tapón del depósito de combustible.
 - ▶ Si la motoazada tiene una fuga de aceite de motor: no trabajar con la motoazada y consultar a un distribuidor especializado STIHL.
 - ▶ Cerrar el tapón de aceite de motor.
 - ▶ Si la motoazada tiene una fuga de aceite para engranajes: no trabajar con la motoazada y consultar a un distribuidor especializado STIHL.
 - ▶ Cerrar el tapón de aceite para engranajes.

- ▶ El tornillo de cierre está bien apretado.
- ▶ Si la motoazada está sucia: limpiar la motoazada.
- ▶ No modificar la motoazada. Excepción: montaje de fresas o ruedas.
- ▶ Si los mandos no funcionan: no trabajar con la motoazada.
- ▶ Montar accesorios originales STIHL para esta motoazada.
- ▶ Montar las fresas y ruedas de la manera descrita en este manual de instrucciones.
- ▶ Montar los accesorios de la manera descrita en este manual de instrucciones o en el manual de instrucciones del accesorio correspondiente.
- ▶ No meter ningún objeto en las aberturas de la motoazada.
- ▶ Sustituir los rótulos desgastados o dañados.
- ▶ En caso de dudas: consultar a un distribuidor especializado STIHL.

4.6.2 Fresas

Las fresas se encuentran en un estado seguro cuando se cumplen las siguientes condiciones:

- Las fresas no están dañadas.
- Las fresas no están deformadas.
- Las fresas están montadas correctamente.

▲ ADVERTENCIA

- El usuario puede perder el control sobre la motoazada si esta se encuentra en un estado que no sea seguro. Pueden producirse lesiones graves.
 - ▶ Trabajar con fresas que no presenten daños.
 - ▶ En caso de dudas: consultar a un distribuidor especializado STIHL.

4.7 Combustible y repostaje

▲ ADVERTENCIA

- El combustible utilizado para esta motoazada es gasolina. La gasolina es altamente inflamable. La gasolina que entre en contacto con llamas abiertas u objetos calientes puede provocar incendios o explosiones. Pueden producirse lesiones graves o mortales y también daños materiales.
 - ▶ Proteger la gasolina del calor y del fuego.
 - ▶ No derramar gasolina.
 - ▶ Si se derramó gasolina: limpiarla con un paño, e intentar arrancar el motor solo cuando todos los componentes de la motoazada estén secos.
 - ▶ No fumar.

- ▶ No repostar en las cercanías de fuego.
- ▶ Antes de repostar, apagar el motor y dejar que se enfríe.
- ▶ Si hay que vaciar el depósito: hacerlo al aire libre.
- ▶ Arrancar el motor a una distancia de al menos 3 m del lugar de repostaje.
- ▶ No guardar la motoazada nunca con gasolina en el depósito dentro de un edificio.
- Los vapores de gasolina pueden envenenar a las personas que los inhalen.
 - ▶ No inhalar los vapores de gasolina.
 - ▶ Repostar en un lugar bien ventilado.
- La motoazada se calienta durante el trabajo. La gasolina se expande y en el depósito de combustible puede generarse sobrepresión. Cuando se abre el tapón del depósito de combustible puede salir un chorro de gasolina. La gasolina que sale a chorros puede inflamarse. El usuario puede resultar gravemente lesionado.
 - ▶ Dejar que primero se enfríe la motoazada, y abrir después el tapón del depósito de combustible.
- La ropa que entra en contacto con gasolina es más fácilmente inflamable. Pueden producirse lesiones graves o mortales y también daños materiales.
 - ▶ Si la ropa entra en contacto con gasolina: cambiarse de ropa.
- La gasolina puede poner en peligro el medio ambiente.
 - ▶ No derramar gasolina.
 - ▶ Desechar la gasolina de una forma reglamentaria y respetuosa con el medio ambiente.
- Si la gasolina entra en contacto con la piel o los ojos, estos se podrán irritar.
 - ▶ Evitar cualquier contacto con gasolina.
 - ▶ Si se ha producido un contacto con la piel: lavar la piel afectada con agua abundante y jabón.
 - ▶ Si se ha producido un contacto con los ojos: lavar los ojos durante al menos 15 minutos con agua abundante y visitar a un médico.
- La gasolina derramada puede inflamarse. Pueden producirse lesiones graves o mortales y también daños materiales.
 - ▶ Limpiar las superficies contaminadas con gasolina.
 - ▶ No intentar arrancar la máquina hasta que se hayan disipado los vapores de gasolina.
- El sistema de encendido de la motoazada produce chispas. Las chispas pueden extenderse al exterior y provocar incendios y explosiones

en entornos fácilmente inflamables o explosivos. Pueden producirse lesiones graves o mortales y también daños materiales.

- ▶ Utilizar las bujías de encendido descritas en el manual de instrucciones del motor.
- ▶ Enroscar y apretar firmemente la bujía de encendido.
- ▶ Conectar la pipa de bujía aplicando presión.
- La motoazada puede resultar dañada si se reposta con combustible inadecuado para el motor.
 - ▶ Utilizar gasolina sin plomo nueva de marca.
 - ▶ Tener en cuenta las especificaciones del manual de instrucciones del motor.

4.8 Trabajo

▲ ADVERTENCIA

- El usuario que no arranca el motor correctamente puede perder el control sobre la motoazada. El usuario puede resultar gravemente lesionado.
 - ▶ Arrancar el motor de la manera descrita en este manual de instrucciones.
- En determinadas situaciones el usuario ya no puede trabajar de forma concentrada. El usuario puede perder el control sobre la motoazada, tropezar, caerse, y resultar gravemente lesionado.
 - ▶ Trabajar de forma tranquila y reflexiva.
 - ▶ Si las condiciones lumínicas y de visibilidad son malas: no trabajar con la motoazada.
 - ▶ Manejar la motoazada a solas.
 - ▶ Conducir las fresas cercanas al suelo.
 - ▶ Prestar atención a los obstáculos.
 - ▶ No volcar la motoazada.
 - ▶ Si se trabaja en suelos pedregosos o duros: no trabajar con el motor acelerado al máximo.
 - ▶ Trabajar de pie sobre el suelo y mantener el equilibrio.
 - ▶ Si aparecen signos de cansancio: hacer una pausa.
 - ▶ Si se trabaja en una pendiente: trabajar en sentido perpendicular a la pendiente.
 - ▶ No trabajar en pendientes que superen una inclinación de 15° (26,8%).
- Cuando funciona el motor se generan gases de escape. Los gases de escape pueden envenenar a las personas que los inhalen.
 - ▶ No inhalar los gases de escape.
 - ▶ Trabajar con la motoazada en un lugar bien ventilado.

- ▶ Si se sienten náuseas, dolores de cabeza, trastornos visuales o auditivos o mareos: finalizar el trabajo y visitar a un médico.
- El usuario que lleve una protección auditiva con el motor en marcha solo podrá percibir y evaluar los ruidos de una forma limitada.
 - ▶ Trabajar de forma tranquila y reflexiva.
- Las fresas en rotación pueden cortar al usuario. El usuario puede resultar gravemente lesionado.



- ▶ No tocar las fresas en rotación.

- Si las fresas están bloqueadas por algún objeto y se acelera el motor, la motozadora puede resultar dañada.
 - ▶ Apagar el motor. Solo después se debe retirar el objeto.
- Si la motozadora cambia durante el trabajo o se comporta de una forma poco habitual, es posible que no se encuentre en un estado seguro. Pueden producirse lesiones graves y daños materiales.
 - ▶ Finalizar el trabajo y consultar a un distribuidor especializado STIHL.
- Durante el trabajo pueden producirse vibraciones ocasionadas por la motozadora.
 - ▶ Utilizar guantes.
 - ▶ Hacer pausas para descansar del trabajo.
 - ▶ Si se presentan señales de un trastorno circulatorio: acudir a un médico.
- Si se suelta la palanca de acoplamiento, las fresas seguirán girando brevemente. Pueden producirse lesiones graves.
 - ▶ Esperar hasta que las fresas dejen de girar.

▲ PELIGRO

- Si se trabaja en las cercanías de cables eléctricos, las fresas podrían entrar en contacto con estos y dañarlos. El usuario puede sufrir lesiones graves o mortales.
 - ▶ No trabajar en las cercanías de cables eléctricos.

4.9 Transporte

▲ ADVERTENCIA

- La carcasa de la transmisión puede calentarse durante el trabajo. El usuario podría quemarse.
 - ▶ No tocar una carcasa de la transmisión caliente.
- Durante el transporte la motozadora puede caerse o moverse. Pueden producirse lesiones y daños materiales.

- ▶ Apagar el motor.
- ▶ Retirar la pipa de bujía.



- ▶ Asegurar la motozadora con cinchas tensores, correas, o con una red, de tal manera que no pueda volcar ni moverse.
- El silenciador y el motor pueden estar calientes después de que el motor haya funcionado. El usuario podría quemarse.
 - ▶ Inclinar y empujar la motozadora en dirección al usuario.
- La motozadora es pesada. El usuario podría lesionarse si transporta la motozadora a solas.
 - ▶ Utilizar guantes.
 - ▶ Transportar la motozadora entre dos personas.

4.10 Almacenamiento

▲ ADVERTENCIA

- Los niños no pueden reconocer ni estimar los peligros relacionados con la motozadora. Los niños pueden sufrir graves lesiones.
 - ▶ Apagar el motor.
 - ▶ Guardar la motozadora fuera del alcance de los niños.
- Los contactos eléctricos de la motozadora y los componentes metálicos pueden sufrir corrosión debido a la humedad. La motozadora puede resultar dañada.
 - ▶ Guardar la motozadora en un lugar limpio y seco.

4.11 Limpieza, mantenimiento y reparación

▲ ADVERTENCIA

- Si el motor está funcionando durante la limpieza, el mantenimiento o la reparación, las fresas pueden ponerse en movimiento involuntariamente. Pueden producirse lesiones graves y daños materiales.
 - ▶ Apagar el motor.















- ▶ Retirar la pipa de bujía.
- El silenciador y el motor pueden estar calientes después de que el motor haya funcionado. Pueden producirse quemaduras.
 - ▶ Esperar hasta que se haya enfriado el silenciador y el motor.





- La carcasa de la transmisión puede calentarse durante el trabajo. El usuario podría quemarse.
 - ▶ No tocar una carcasa de la transmisión caliente.
- Los limpiadores corrosivos, la limpieza con chorro de agua u objetos puntiagudos podrían dañar la motoazada o las fresas. Si la motoazada o las fresas no se limpian bien, es posible que ciertos componentes ya no funcionen correctamente y se desactiven dispositivos de seguridad. Pueden producirse lesiones graves.
 - ▶ Limpiar la motoazada y las fresas de la manera descrita en este manual de instrucciones.
- Si la motoazada o las fresas no se revisan o reparan de la manera descrita en este manual de instrucciones, es posible que ciertos componentes ya no funcionen correctamente y se desactiven dispositivos de seguridad. Pueden producirse lesiones graves o mortales.
 - ▶ Revisar o reparar la motoazada y las fresas de la manera descrita en este manual de instrucciones.
- Durante la limpieza de las fresas, el usuario podría cortarse con los filos afilados. El usuario puede resultar lesionado.
 - ▶ Llevar guantes de trabajo de material resistente.

5 Preparar la motoazada para el trabajo

5.1 Preparar la motoazada para el trabajo

Antes de comenzar cualquier trabajo deben realizarse los siguientes pasos:

- ▶ Asegurarse de que los siguientes componentes se encuentren en un estado seguro:
 - Motoazada;  4.6.1.
 - Fresas;  4.6.2.
- ▶ Limpiar la motoazada;  15.1.
- ▶ Montar las fresas;  6.1.1.
- ▶ Montar el espolón;  6.2.
- ▶ Montar el tren de rodaje;  6.3.
- ▶ Montar el manillar;  6.4.
- ▶ Montar el asa de transporte;  6.5
- ▶ Montar el protector y las cubiertas;  6.6.
- ▶ Montar la palanca de marchas;  6.7.
- ▶ Cargar aceite para engranajes;  6.8.
- ▶ Controlar el nivel de aceite para engranajes;  16.3.
- ▶ Cargar aceite de motor;  6.9.

- ▶ Llenar el filtro de aire en baño de aceite;  6.10.
- ▶ Repostar la motoazada;  7.1.
- ▶ Ajustar el manillar para el usuario;  8.
- ▶ Comprobar los mandos;  10.1.
- ▶ Si fuera imposible realizar los pasos: no utilizar la motoazada y consultar a un distribuidor especializado STIHL.

6 Ensamblar la motoazada

6.1 Montar y desmontar las fresas

6.1.1 Montar las fresas

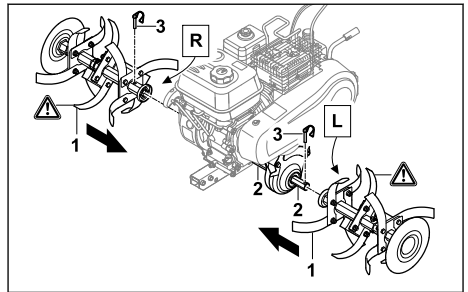

- ▶ Colocar las fresas (1) sobre el eje inducido (2) de tal manera que coincidan los orificios.
- ▶ Meter los pasadores abatibles (3) por los orificios del eje inducido (2) aplicando presión, y cerrar los estribos de seguridad. Las fresas (1) están aseguradas.

6.1.2 Desmontar las fresas

- ▶ Apagar el motor.
- ▶ Retirar los pasadores abatibles.
- ▶ Desmontar las fresas.
- ▶ Meter los pasadores abatibles por los orificios del eje inducido aplicando presión. Los pasadores abatibles están guardados.

6.2 Montar el espolón

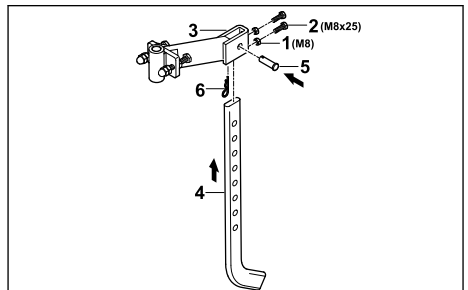

- ▶ Enroscar las tuercas (1) en los tornillos (2), y enroscar estos en los orificios del adaptador (3).

- ▶ Introducir el espolón (4) desde abajo en el adaptador (3) de tal manera que los orificios del adaptador (3) estén alineados con el orificio inferior del espolón (4).
- ▶ Colocar el perno (5).
- ▶ Meter el pasador (6) por el orificio del perno (5) aplicando presión.

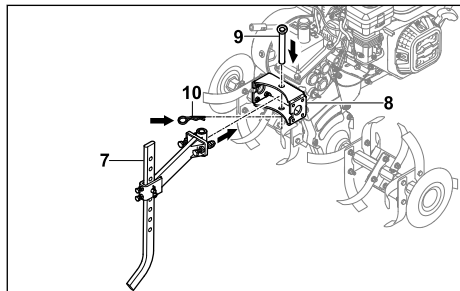

- ▶ Colocar el adaptador con el espolón (7) montado en el alojamiento (8) de la motoazada.
- ▶ Colocar el perno (9).
- ▶ Meter el pasador (10) por el orificio del perno (9) aplicando presión. El espolón está asegurado.

6.3 Montar el tren de rodaje

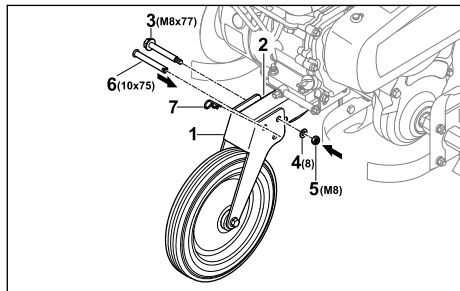

- ▶ Colocar el tren de rodaje (1) sobre el chasis (2) de tal manera que coincidan los orificios.
- ▶ Colocar el tornillo (3) en el orificio posterior.
- ▶ Colocar la arandela (4) sobre el tornillo (3).
- ▶ Enroscar y apretar la tuerca (5) firmemente.
- ▶ Colocar el perno (6) en el orificio delantero.
- ▶ Meter el pasador (7) por el orificio del perno (6) aplicando presión. El perno (6) está asegurado y el tren de rodaje (1) está fijado.

El tren de rodaje no se tiene que desmontar otra vez.

6.4 Montar el manillar

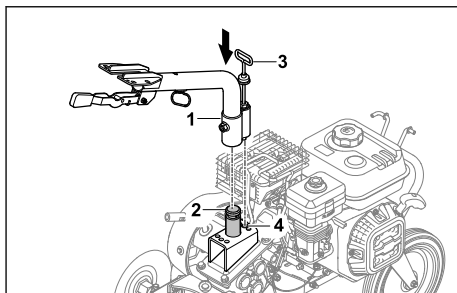

- ▶ Meter la parte inferior del manillar (1) en el alojamiento (2) y alinear la pestaña (3) con la posición media (4).

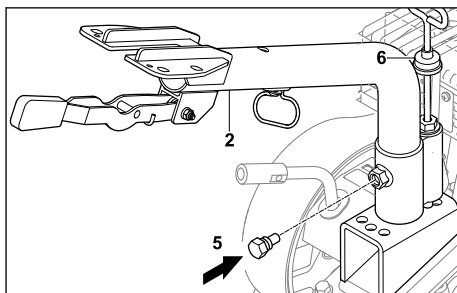

- ▶ Enroscar el tornillo (5). La parte inferior del manillar (1) está fijada.
- ▶ Desplazar el protector antipolvo (6) hacia abajo de tal manera que esté cubierta la pestaña.

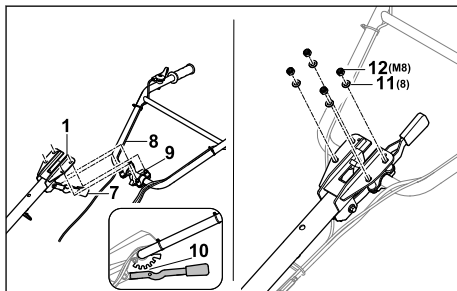

- ▶ Presionar la palanca (7) hacia abajo y mantenerla en esta posición.
- ▶ Introducir la parte superior del manillar (8) con los tornillos (9) desde abajo a través de la parte inferior del manillar (1).
- ▶ Soltar la palanca (7) y encajar la parte superior del manillar (8) en la posición media de enclavamiento (10).
- ▶ Montar la parte superior del manillar (8) con las arandelas (11) y las tuercas (12).

- ▶ Apretar las tuercas (12) a un par de 20 Nm a 25 Nm.

La parte superior del manillar (8) está fijada.

El manillar no se tiene que desmontar otra vez.

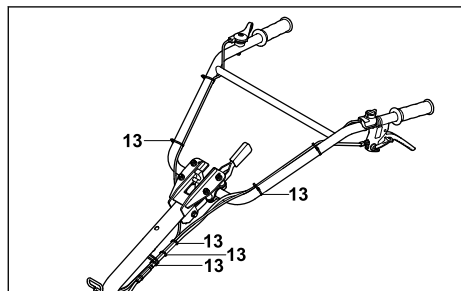

- ▶ Fijar los cables de accionamiento al manillar colocando sujetacables (13) a distancias uniformes.

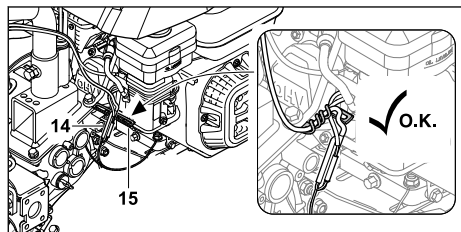

- ▶ Fijar los cables de accionamiento y demás cables (14) a la motoazada doblando el soporte para cables (15).

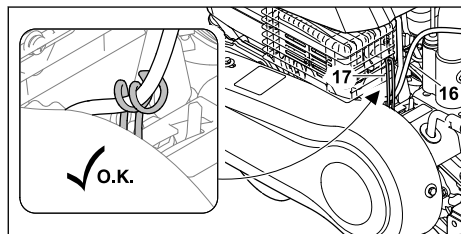

- ▶ Fijar los cables de accionamiento y demás cables (16) a la motoazada doblando el soporte para cables (17).

6.5 Montar el asa de transporte

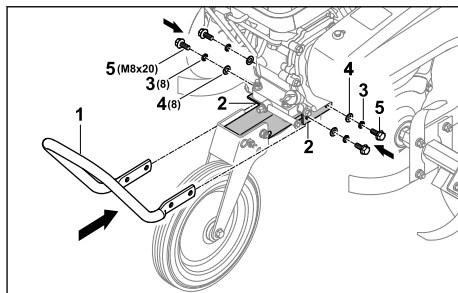

- ▶ Colocar el asa de transporte (1) en la consola (2) de tal manera que los orificios queden alineados.
 - ▶ Colocar las arandelas elásticas (3) y las arandelas (4) sobre los tornillos (5).
 - ▶ Colocar los tornillos (5) junto con las arandelas elásticas (3) y las arandelas (4).
 - ▶ Apretar los tornillos (5) a un par de 22 Nm a 28 Nm.
- El asa de transporte (1) está fijada.

6.6 Montar el protector y las cubiertas

6.6.1 Montar el protector

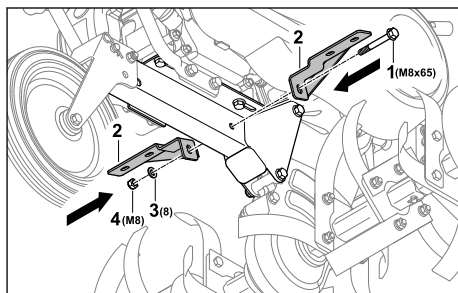

- ▶ Colocar el tornillo (1) con los soportes (2) de tal manera que coincidan los orificios.
- ▶ Colocar la arandela (3) sobre el tornillo (1).
- ▶ Enroscar y apretar la tuerca (4) firmemente.

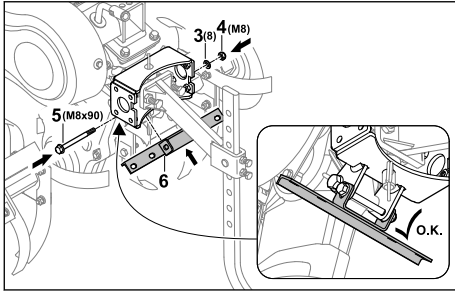

- ▶ Colocar el tornillo (5) con el soporte (6) de tal manera que coincidan los orificios.
- ▶ Colocar la arandela (3) sobre el tornillo (5).
- ▶ Enroscar y apretar la tuerca (4) firmemente.

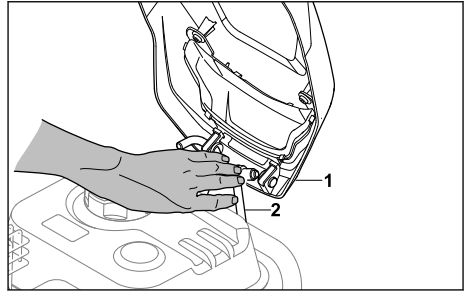

- ▶ Presionar el soporte (2) hacia dentro, de tal manera que la cubierta (1) pueda engancharse.

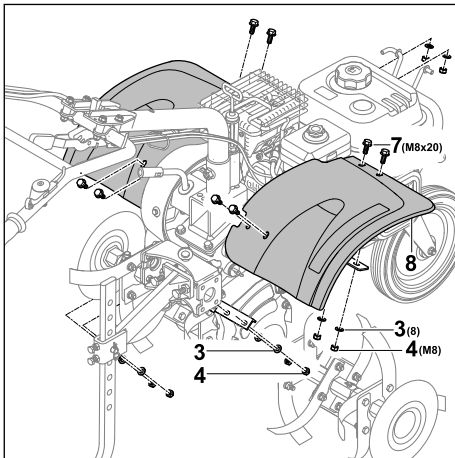

- ▶ Colocar los tornillos (7) con la chapa protectora (8).
- ▶ Colocar las arandelas (3) sobre los tornillos (7).
- ▶ Enroscar y apretar las tuercas (4) firmemente.

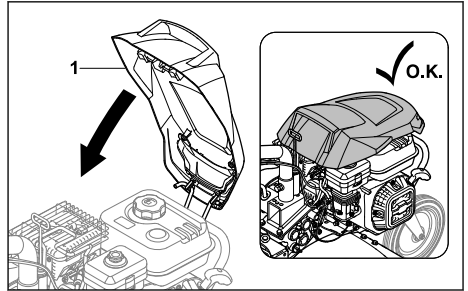

- ▶ Bascular la cubierta (1) hacia abajo hasta que encaje.

6.6.2 Montar las cubiertas

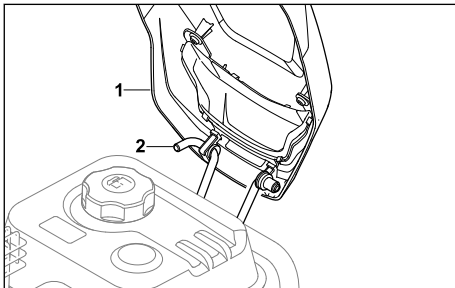

- ▶ Enganchar la cubierta (1) al soporte (2).

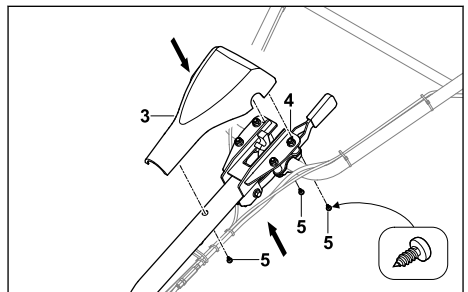

- ▶ Colocar la cubierta (3) sobre el manillar (4).
- ▶ Enroscar los tornillos (5).

6.7 Montar la palanca de marchas

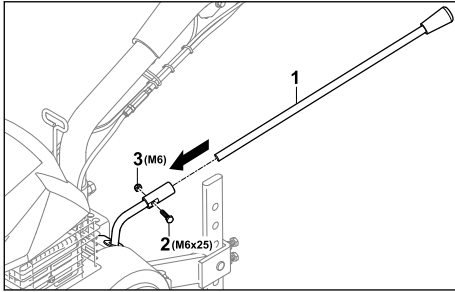

- ▶ Colocar la palanca de marchas (3) en su alojamiento de tal manera que coincidan los orificios.
- ▶ Colocar el tornillo (2).
- ▶ Enroskar y apretar la tuerca (1) firmemente.

6.8 Cargar aceite para engranajes

El aceite para engranajes lubrica y refrigera la caja de cambios de la motoazada.

INDICACIÓN

- El aceite para engranajes no está cargado cuando se suministra la máquina. La motoazada se puede dañar si se arranca el motor sin aceite para engranajes o con poco aceite.
 - ▶ Antes de arrancar se debe comprobar el nivel de aceite para engranajes y rellenar aceite en caso necesario.

- ▶ Apagar el motor.
- ▶ Colocar la motoazada sobre una superficie llana.
- ▶ Limpiar la zona alrededor del tapón de aceite para engranajes con un paño húmedo.

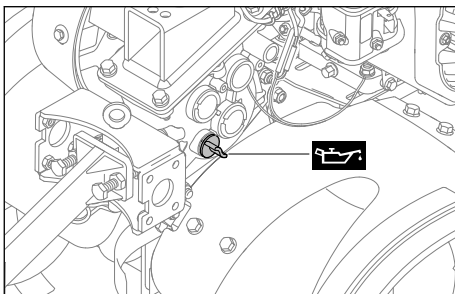

- ▶ Girar el tapón de aceite para engranajes en sentido antihorario hasta que pueda retirarse.
- ▶ Retirar el tapón de aceite para engranajes.
- ▶ Cargar 1,25 litros de aceite para engranajes SAE10W30 sin que se derrame aceite.

- ▶ Colocar el tapón de aceite para engranajes sobre la boca de llenado.
- ▶ Girar el tapón de aceite para engranajes en sentido horario y apretarlo firmemente con la mano.
La boca de llenado está cerrada.

6.9 Cargar aceite de motor

El aceite de motor lubrica y refrigera el motor.

La especificación del aceite de motor y la cantidad de llenado se indican en el manual de instrucciones del motor.

INDICACIÓN

- El aceite de motor no está cargado cuando se suministra la máquina. La motoazada se puede dañar si se arranca el motor sin aceite de motor o con poco aceite.
 - ▶ Antes de cada arranque se debe comprobar el nivel de aceite de motor y rellenar aceite en caso necesario.
- ▶ Cargar el aceite de motor de la manera descrita en el manual de instrucciones del motor.

6.10 Llenar el filtro de aire en baño de aceite

El filtro de aire en baño de aceite filtra el aire aspirado por el motor.

INDICACIÓN

- No hay aceite de motor cargado en el filtro de aire en baño de aceite cuando se suministra la máquina. La motoazada se puede dañar si se arranca el motor sin aceite de motor o con poco aceite en el filtro de aire en baño de aceite.
 - ▶ Antes de cada arranque se debe comprobar el nivel de aceite de motor en el filtro de aire en baño de aceite, y rellenar aceite en caso necesario.

La especificación del aceite de motor y la cantidad de llenado se indican en el manual de instrucciones del motor.

7 Repostar la motoazada

7.1 Repostar la motoazada

INDICACIÓN

- La motoazada se puede dañar si no se reposta con el combustible correcto.
 - ▶ Tener en cuenta las especificaciones del manual de instrucciones del motor.
-
- ▶ Apagar el motor.
 - ▶ Colocar la motoazada sobre una superficie llana.
 - ▶ Abrir la cubierta.
 - ▶ Limpiar la zona alrededor del tapón del depósito de combustible con un paño húmedo.

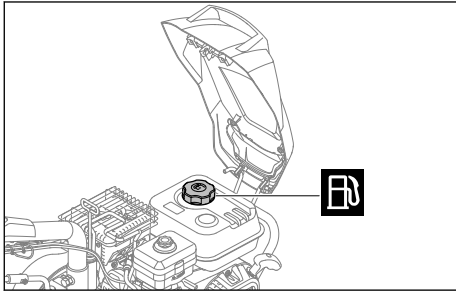

- ▶ Girar el tapón del depósito de combustible en sentido antihorario hasta que pueda retirarse.
- ▶ Retirar el tapón del depósito de combustible.
- ▶ Cargar combustible de manera que no se derrame y queden libres al menos 15 mm hasta el borde del depósito de combustible.
- ▶ Colocar el tapón sobre el depósito de combustible.
- ▶ Girar el tapón del depósito de combustible en sentido horario y apretarlo firmemente con la mano.

El depósito de combustible está cerrado.

8 Ajustar la motoazada para el usuario

8.1 Ajustar la altura del manillar

La altura del manillar puede ajustarse en 5 niveles diferentes.

- ▶ Apagar el motor.
- ▶ Colocar la motoazada sobre una superficie llana.

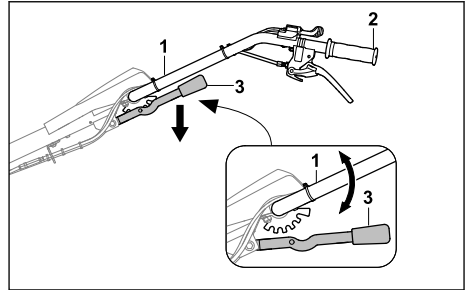

- ▶ Sujetar el manillar (1) con una mano por la empuñadura (2).
- ▶ Presionar la palanca (3) hacia abajo con la otra mano y mantenerla sujeta.
- ▶ Colocar el manillar (1) en la posición deseada.
- ▶ Soltar la palanca (3).

El manillar está encajado.

8.2 Ajustar el manillar lateralmente

El manillar puede ajustarse lateralmente en 3 posiciones.

- ▶ Apagar el motor.
- ▶ Colocar la motoazada sobre una superficie llana.

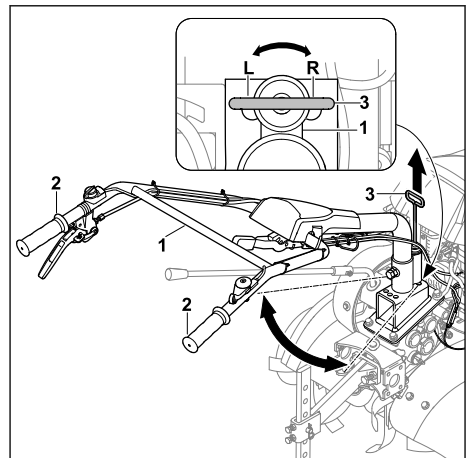

- ▶ Sujetar el manillar (1) con una mano por una de las dos empuñaduras (2).
- ▶ Tirar de la palanca (3) hacia arriba con la otra mano.
- ▶ Colocar el manillar (1) en la posición deseada.
- ▶ Soltar la palanca (3).

El manillar está encajado.

9 Arrancar y apagar la motoazada

9.1 Arrancar y apagar el motor

9.1.1 Arrancar el motor

- ▶ Colocar la motoazada sobre una superficie llana.
- ▶ Ajustar la marcha en vacío.

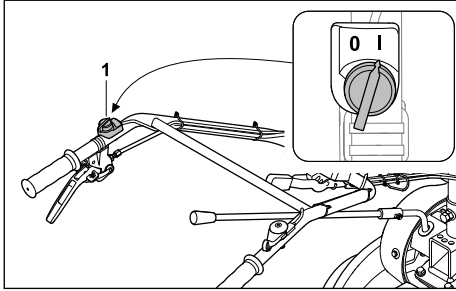

- ▶ Colocar el interruptor principal (1) en la posición I.

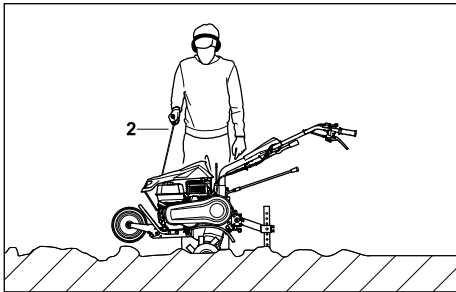

- ▶ Tirar de la empuñadura de arranque (2) lentamente hasta notar resistencia.
- ▶ Tirar de la empuñadura de arranque (2) rápidamente (y dejar que regrese a su posición inicial) hasta que arranque el motor.
- ▶ Si el motor no arranca: consultar el manual de instrucciones del motor.

9.1.2 Apagar el motor

- ▶ Colocar la motoazada sobre una superficie llana.
- ▶ Desconectar la tracción a las ruedas. La tracción a las ruedas está desacoplada y el eje inducido ya no gira.

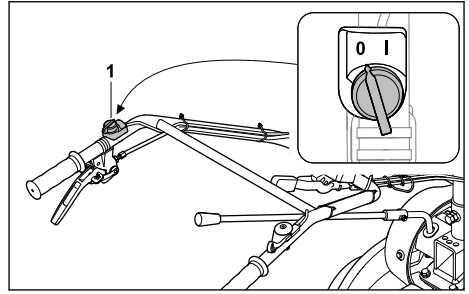

- ▶ Colocar el interruptor principal (1) en la posición 0. El motor se apaga.

9.2 Ajustar una marcha

Es posible ajustar 4 marchas diferentes.

- 0 = Marcha en vacío
 - La marcha en vacío (punto muerto) sirve para arrancar el motor, o para cuando la motoazada tenga que permanecer en un sitio con el motor en marcha.
- 1 = Marcha lenta hacia delante
 - La marcha lenta hacia delante se selecciona si se desea aflojar un suelo compacto o al abrir surcos.
- 2 = Marcha rápida hacia delante
 - La marcha rápida hacia delante se selecciona si se desea incorporar aditivos en tierra suelta, o a la hora de trabajar tierra suelta.
- R = Marcha atrás
 - La marcha atrás sirve para liberar las fresas o para posicionar la motoazada.

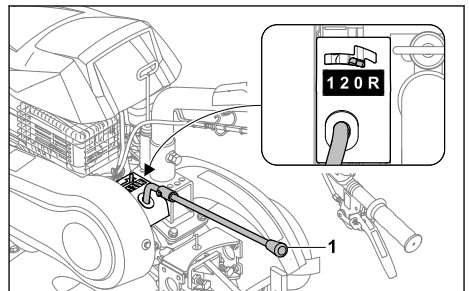

- ▶ Colocar la palanca de marchas (1) en la posición deseada.

9.3 Ajustar el régimen del motor

Con el acelerador se puede ajustar el régimen del motor.

- ▶ Arrancar el motor.

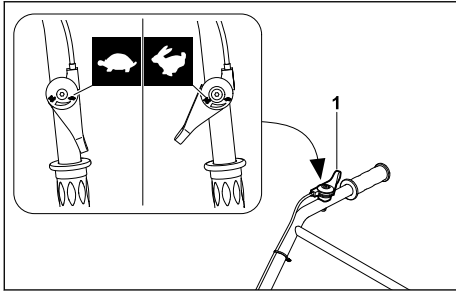

- ▶ Ajustar el régimen con el acelerador (1).

9.4 Conectar y desconectar la tracción a las ruedas

9.4.1 Conectar la tracción a las ruedas

Con la palanca de acoplamiento para tracción a las ruedas se acopla y desacopla el eje inducido con el motor en marcha.

Con la palanca de acoplamiento para tracción a las ruedas, la motoazada se pone en movimiento con las fresas montadas y con la marcha 1, 2 o R engranada.

- ▶ Arrancar el motor.

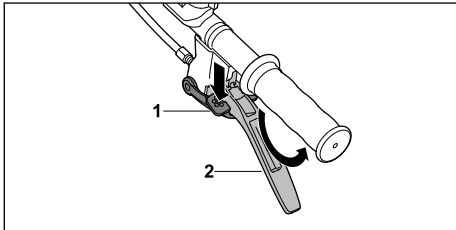

- ▶ Presionar el dispositivo de bloqueo (1) hasta el tope, y mantenerlo en esta posición.
- ▶ Presionar la palanca de acoplamiento para tracción a las ruedas (2) rápidamente hasta el tope y mantenerla en esta posición.
- ▶ Soltar el dispositivo de bloqueo (1). La tracción está acoplada y el eje inducido comienza a girar.

9.4.2 Desconectar la tracción a las ruedas

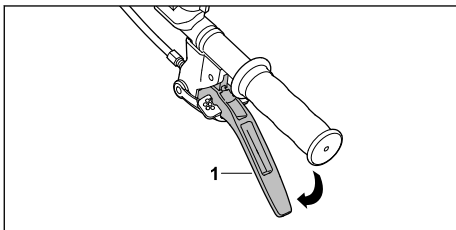

- ▶ Soltar la palanca de acoplamiento para tracción a las ruedas (1). La tracción a las ruedas está desacoplada y el eje inducido no gira.

10 Comprobar la motoazada

10.1 Comprobar los mandos

Dispositivo de bloqueo

- ▶ Apagar el motor.
 - ▶ Intentar presionar la palanca de acoplamiento para tracción a las ruedas sin presionar el dispositivo de bloqueo.
 - ▶ Si es posible presionar la palanca de acoplamiento para tracción a las ruedas: no utilizar la motoazada y consultar a un distribuidor especializado STIHL.
 - ▶ El dispositivo de bloqueo está defectuoso.
 - ▶ Presionar el dispositivo de bloqueo y mantenerlo presionado.
 - ▶ Presionar la palanca de acoplamiento para tracción a las ruedas.
 - ▶ Soltar la palanca de acoplamiento para tracción a las ruedas y el dispositivo de bloqueo.
 - ▶ Si la palanca de acoplamiento para tracción a las ruedas o el dispositivo de bloqueo se mueven con dificultad o no regresan a su posición inicial: no utilizar la motoazada y consultar a un distribuidor especializado STIHL.
- La palanca de acoplamiento para tracción a las ruedas o el dispositivo de bloqueo tiene un defecto.

Palanca de acoplamiento para tracción a las ruedas

- ▶ Arrancar el motor.
- ▶ Ajustar la marcha 1, 2 o R.
- ▶ Conectar la tracción a las ruedas. La tracción a las ruedas está acoplada y el eje inducido comienza a girar.
- ▶ Si la tracción a las ruedas no se conecta:
 - ▶ No utilizar la motoazada y consultar a un distribuidor especializado STIHL.
 La palanca de acoplamiento para tracción a las ruedas está defectuosa.

Interruptor principal

- ▶ Arrancar el motor.
- ▶ Colocar el interruptor principal en la posición 0. El motor se apaga.
- ▶ Si el motor no se apaga:
 - ▶ No utilizar la motoazada y consultar a un distribuidor especializado STIHL.
 El interruptor principal está defectuoso.

Acelerador

- ▶ Arrancar el motor.
- ▶ Desplazar el acelerador.
El régimen del motor cambia.
- ▶ Si el régimen del motor no cambia:
 - ▶ No utilizar la motoazada y consultar a un distribuidor especializado STIHL.
 - ▶ El acelerador está defectuoso.

Palanca de marchas

- ▶ Engranar las marchas 0, 1, 2 y R.
- ▶ Si una de las marchas no se puede engranar:
 - ▶ No utilizar la motoazada y consultar a un distribuidor especializado STIHL.
 - ▶ La palanca de marchas está defectuosa.

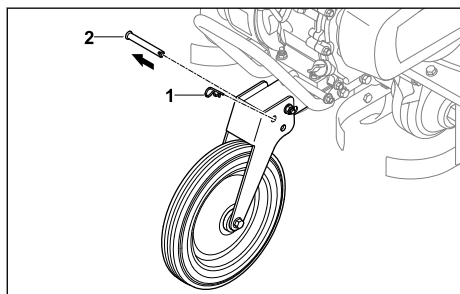
11 Trabajar con la motoazada**11.1 Colocar el tren de rodaje en posición de trabajo**

- ▶ Extraer el pasador (1) y sacar el perno (2).

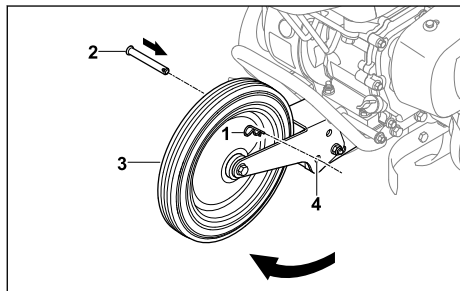

- ▶ Doblar el tren de rodaje (3) hacia arriba, de manera que coincidan los orificios (4).
- ▶ Meter el perno (2) por los orificios (4).
- ▶ Meter el pasador (1) por el orificio del perno (2) aplicando presión.
El perno (2) está asegurado y el tren de rodaje (3) se encuentra en posición de trabajo.

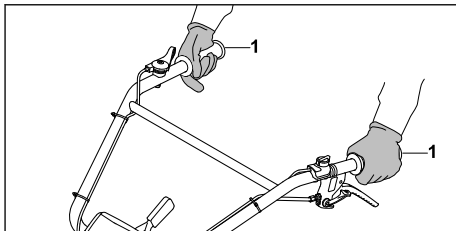
11.2 Sujetar y conducir la motoazada

- ▶ Sujetar la motoazada con ambas manos por las empuñaduras (1), rodeando estas con los pulgares.

11.3 Aflojar un suelo compacto o incorporar aditivos en tierra suelta

- ▶ Colocar el tren de rodaje en posición de trabajo.
- ▶ Arrancar el motor.

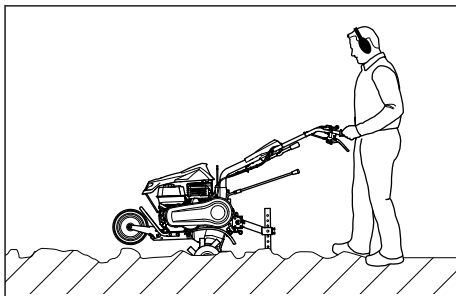

- ▶ Conducir la motoazada hacia delante y regular la velocidad y profundidad de trabajo con el espolón.
- ▶ Avanzar de forma lenta y controlada.
- ▶ Si las fresas se bloquean:
 - ▶ Engranar la marcha R.
 - ▶ Conducir la motoazada lentamente hacia atrás hasta que se liberen las fresas.
 - ▶ Ajustar una marcha.
 - ▶ Avanzar de forma lenta y controlada.

11.4 Trabajar tierra suelta

- ▶ Colocar el tren de rodaje en posición de trabajo.
- ▶ Arrancar el motor.

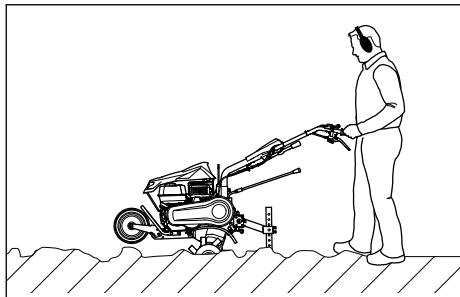

- ▶ Conducir la motoazada hacia delante y regular la velocidad y profundidad de trabajo con el espalón.
- ▶ Avanzar de forma lenta y controlada.

11.5 Abrir surcos

- ▶ Colocar el tren de rodaje en posición de trabajo.
- ▶ Arrancar el motor.

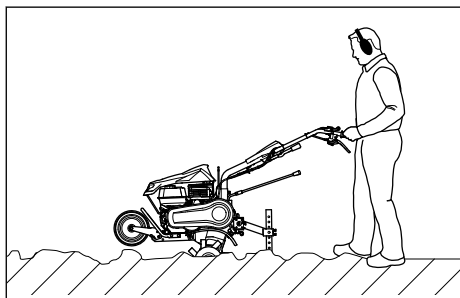

- ▶ Conducir la motoazada hacia delante y regular la velocidad y profundidad de trabajo con el espalón.
- ▶ Avanzar de forma lenta y controlada.

12 Después del trabajo

12.1 Después del trabajo

- ▶ Apagar el motor.
- ▶ Dejar que se enfríe la motoazada.
- ▶ Si la motoazada está mojada: dejar que se seque la motoazada.
- ▶ Limpiar la motoazada.
- ▶ Limpiar las fresas.

13 Transporte

13.1 Transportar la motoazada

- ▶ Apagar el motor.

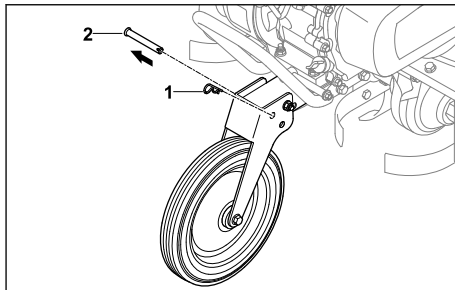

- ▶ Extraer el pasador (1) y sacar el perno (2).

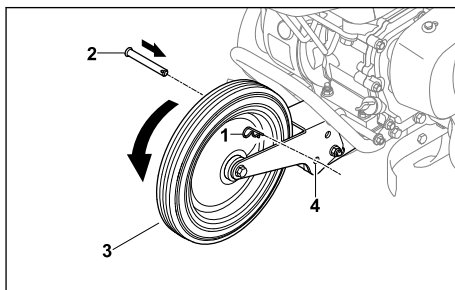

- ▶ Doblar el tren de rodaje (3) hacia abajo, de manera que coincidan los orificios (4).
- ▶ Meter el perno (2) por los orificios (4).
- ▶ Meter el pasador (1) por el orificio del perno (2) aplicando presión. El perno (2) está asegurado y el tren de rodaje (3) se encuentra en posición de transporte.
- ▶ Si la motoazada se transporta con el tren de rodaje:
 - ▶ Colocar el tren de rodaje en la posición de transporte.
 - ▶ Sujetar la motoazada por ambas empuñaduras, y levantarla de tal manera que quede apoyada sobre el tren de rodaje.
 - ▶ Empujar o arrastrar la motoazada lentamente.

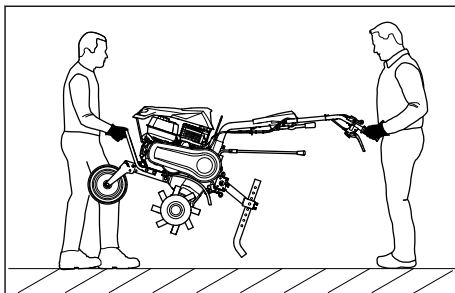

- ▶ Si la motoazada se transporta entre dos personas:
 - ▶ Una persona debe sujetar la motoazada con ambas manos por el asa de transporte delantera, mientras que la otra persona la debe agarrar con ambas manos por las empuñaduras.
 - ▶ Levantar y transportar la motoazada entre dos personas.
 - ▶ Llevar guantes de trabajo de material resistente.
- ▶ Si la motoazada se transporta en un vehículo:
 - ▶ Asegurar la motoazada de tal manera que no pueda volcar ni moverse.

14 Almacenamiento

14.1 Guardar la motoazada

- ▶ Apagar el motor.
- ▶ Dejar que se enfríe la motoazada.
- ▶ Colocar el tren de rodaje en la posición de transporte.
- ▶ Fijar el espolón en el quinto orificio.

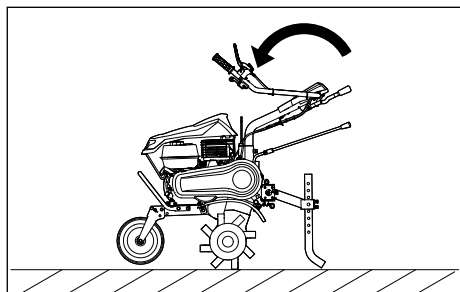

- ▶ Plegar la parte superior del manillar.
- ▶ Guardar la motoazada de tal manera que se cumplan las siguientes condiciones:
 - La motoazada está colocada sobre una superficie llana y está apoyada sobre el tren de rodaje, las fresas y el espolón.
 - La motoazada no puede volcar ni moverse.
 - La motoazada se encuentra fuera del alcance de los niños.
 - La motoazada está limpia y seca.
- ▶ Si la motoazada se guarda durante más de 3 meses:
 - ▶ Desmontar las fresas.
 - ▶ Abrir el tapón del depósito de combustible.
 - ▶ Vaciar el depósito de combustible.
 - ▶ Cerrar el depósito de combustible.
 - ▶ Encargar la limpieza del depósito de combustible a un distribuidor especializado STIHL.

- ▶ Arrancar el motor y dejar que funcione al ralentí hasta que se apague.

15 Limpiar

15.1 Limpiar la motoazada

- ▶ Apagar el motor.
- ▶ Dejar que se enfríe la motoazada.
- ▶ Limpiar la motoazada con un paño húmedo o con disolvente de resina STIHL.
- ▶ Limpiar las ranuras de ventilación con un pincel.
- ▶ Rociar el eje inducido con Multispray STIHL.

15.2 Limpiar las fresas

- ▶ Apagar el motor.
- ▶ Dejar que se enfríe la motoazada.
- ▶ Colocar el tren de rodaje en posición de trabajo.
- ▶ Colocar el manillar en el nivel más bajo.

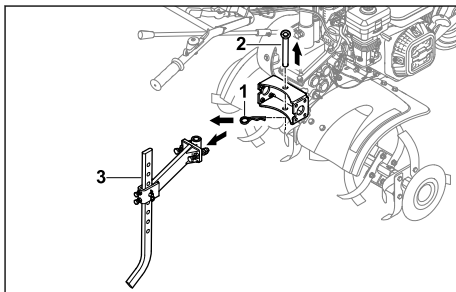

- ▶ Extraer el pasador (1) y sacar el perno (2).
- ▶ Desmontar el espolón con el adaptador (3).

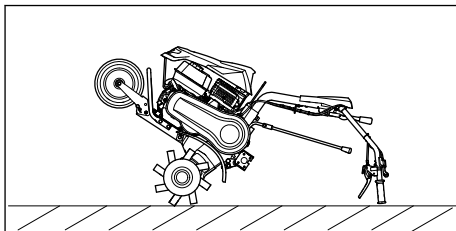

- ▶ Depositar la motoazada hacia atrás agarrándola por el manillar, y dejarla en esa posición como máximo hasta que finalice la limpieza.

16 Mantenimiento

16.1 Intervalos de mantenimiento

Los intervalos de mantenimiento dependen de las condiciones ambientales y laborales. STIHL recomienda los siguientes intervalos de mantenimiento:

Motor y filtro de aire en baño de aceite

- ▶ Someter el motor y el filtro de aire en baño de aceite al mantenimiento indicado en el manual de instrucciones del motor.

Antes de cada uso:

- ▶ Controlar el nivel de aceite para engranajes.

Después del primer mes o tras 20 horas de trabajo:

- ▶ Cambiar el aceite para engranajes.

Cada 6 meses o tras 100 horas de trabajo:

- ▶ Cambiar el aceite para engranajes.

16.2 Lubricar la caja de cambios

- ▶ Apagar el motor.
- ▶ Colocar la motoazada sobre una superficie llana.
- ▶ Colocar el tren de rodaje en la posición de transporte.
- ▶ Fijar el espolón en el quinto orificio.

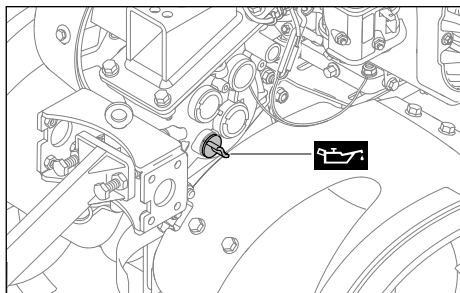

- ▶ Girar el tapón de aceite para engranajes en sentido antihorario hasta que pueda retirarse.
- ▶ Retirar el tapón de aceite para engranajes.
- ▶ Cargar aceite para engranajes.
- ▶ Colocar el tapón de aceite para engranajes sobre la boca de llenado.
- ▶ Girar el tapón de aceite para engranajes en sentido horario y apretarlo firmemente con la mano.

La boca de llenado está cerrada.

16.3 Controlar el nivel de aceite para engranajes

- ▶ Apagar el motor.
- ▶ Colocar la motoazada sobre una superficie llana.
- ▶ Colocar el tren de rodaje en la posición de transporte.
- ▶ Fijar el espolón en el quinto orificio.

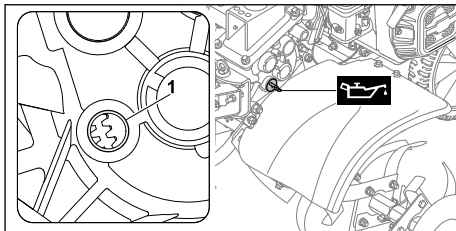

- ▶ Girar el tapón de aceite para engranajes en sentido antihorario hasta que pueda retirarse.
- ▶ Retirar el tapón de aceite para engranajes.
- ▶ Si no se puede ver aceite para engranajes en la boca de llenado (1):
 - ▶ Lubricar la caja de cambios.
- ▶ Si se puede ver aceite para engranajes en la boca de llenado (1):
 - ▶ En la caja de cambios hay suficiente aceite para engranajes.
- ▶ Colocar el tapón de aceite para engranajes sobre la boca de llenado.
- ▶ Girar el tapón de aceite para engranajes en sentido horario y apretarlo firmemente con la mano.

La boca de llenado está cerrada.

16.4 Cambiar el aceite para engranajes

- ▶ Apagar el motor.
- ▶ Colocar la motoazada sobre una superficie llana.
- ▶ Colocar el tren de rodaje en la posición de transporte.
- ▶ Fijar el espolón en el quinto orificio.

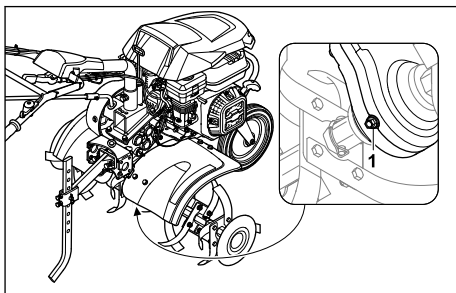

- ▶ Desenroscar el tornillo de cierre (1).
- ▶ Evacuar el aceite para engranajes en un recipiente idóneo.
- ▶ Enroscar y apretar firmemente el tornillo de cierre (1).
- ▶ Cargar aceite para engranajes.

17 Reparación

consultar a un distribuidor especializado STIHL.

17.1 Reparar la motoazada y las fresas

El usuario no puede reparar la motoazada ni las fresas por sí mismo.

- Si la motoazada o las fresas presentan algún daño: no utilizar la motoazada ni las fresas, y

18 Subsanan las perturbaciones

18.1 Subsanan anomalías de la motoazada

Anomalía	Causa	Solución
El motor no se puede arrancar.	No hay suficiente combustible en el depósito.	► Repostar la motoazada.
	El interruptor principal está en posición 0.	► Accionar el interruptor principal.
	Combustible de mala calidad, sucio o caducado en el depósito	► Utilizar gasolina sin plomo nueva de marca. ► Limpiar el carburador. ► Limpiar la tubería de combustible.
	La pipa de bujía se ha retirado de la bujía de encendido, o el cable de encendido está mal fijado a la pipa.	► Conectar la pipa de bujía. ► Comprobar la conexión entre el cable de encendido y la pipa de bujía.
	La bujía de encendido está carbonizada o dañada, o la distancia entre los electrodos es incorrecta.	► Limpiar o sustituir la bujía de encendido. ► Ajustar la distancia entre los electrodos.
	El filtro de aire en baño de aceite está sucio.	► Limpiar o sustituir el filtro de aire en baño de aceite.
	El motor se ha calado.	► Desenroscar y secar la bujía de encendido, colocar el interruptor principal en 0, y tirar varias veces del cable de arranque hasta el tope con la bujía desenroscada.
	El carburador está congelado.	► Calentar la motoazada a +10 °C.
El motor se arranca con dificultad o el motor pierde potencia.	Hay agua en el depósito de combustible y en el carburador, o el carburador está obstruido	► Vaciar el depósito de combustible; limpiar la tubería de combustible y el carburador.
	El depósito de combustible está sucio.	► Limpiar el depósito de combustible.
	El filtro de aire en baño de aceite está sucio.	► Limpiar o sustituir el filtro de aire en baño de aceite.
	La bujía de encendido está carbonizada.	► Limpiar o sustituir la bujía de encendido.

Anomalia	Causa	Solución
	Se utilizó combustible incorrecto.	► Controlar el nivel de combustible.
El motor se sobrecalienta.	Las aletas de refrigeración están sucias.	► Limpiar las aletas de refrigeración.
	El nivel de aceite de motor es demasiado bajo.	► Rellenar aceite de motor.
	La parte superior del motor está cubierta con tierra.	► Retirar la tierra del motor.
	La velocidad del motor es demasiado alta.	► Reducir la velocidad.
El motor no marcha suave.	El filtro de aire en baño de aceite está sucio.	► Limpiar o sustituir el filtro de aire en baño de aceite.
	Se utilizó combustible incorrecto.	► Controlar el nivel de combustible.
	No hay suficiente combustible en el depósito.	► Repostar combustible.
Fuerte formación de humo	El nivel de aceite de motor es demasiado alto.	► Purgar aceite de motor.
	El filtro de aire en baño de aceite está sucio	► Limpiar o sustituir el filtro de aire en baño de aceite.
	La inclinación de la máquina es superior a 15°.	► Colocar la máquina en posición de trabajo horizontal.
Las vibraciones durante el funcionamiento son demasiado fuertes.	La fijación del motor está suelta.	► Apretar los tornillos de fijación del motor.
El rendimiento de trabajo ha disminuido.	Las fresas están montadas incorrectamente.	► Montar las fresas correctamente.
	Las fresas están desgastadas.	► Sustituir las fresas.
	El espolón está mal ajustado.	► Ajustar el espolón.
	El espolón está mal ajustado.	► Ajustar el espolón.
	La correa de transmisión está desgastada.	► Consultar a un distribuidor especializado STIHL.
El ruido de la caja de cambios es fuerte.	El nivel de aceite para engranajes es incorrecto.	► Comprobar el nivel de aceite en la caja de cambios.
	En la caja de cambios hay componentes desgastados.	► Consultar a un distribuidor especializado STIHL.
El eje inducido no gira con la palanca	El cable de accionamiento está defectuoso.	► Comprobar o sustituir el cable de accionamiento.

Anomalía	Causa	Solución
de acoplamiento accionada	La correa de transmisión está desgastada.	► Consultar a un distribuidor especializado STIHL.
Hay una fuga de aceite en la caja de cambios o en el motor.	En la caja de cambios o en el motor hay componentes desgastados.	► Consultar a un distribuidor especializado STIHL.

19 Datos técnicos

19.1 Motozrada STIHL MH 600

- Cilindrada: 212 cm³
- Potencia: 4,4 kW (6,0 CV) a 3600 rpm
- Velocidad del eje inducido en primera marcha: 80 rpm
- Velocidad del eje inducido en segunda marcha: 110 rpm
- Velocidad del eje inducido en marcha atrás: 60 rpm
- Peso: 66 kg
- Capacidad máxima del depósito de combustible: 3600 cm³ (3,6 l)
- Diámetro de las fresas: 31 cm
- Ancho máximo de trabajo: 79 cm

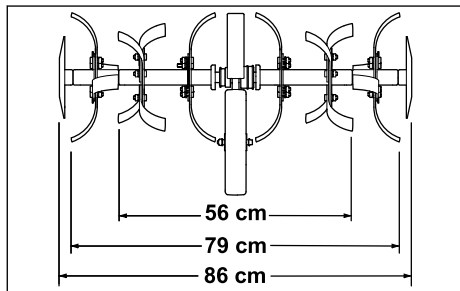

19.2 Valores de sonido y vibración

- El valor K para el nivel sonoro es de 2 dB(A). El valor K para la potencia sonora es de 2,4 dB(A). El valor K para los valores de vibración es de 2,76 m/s².
- Nivel sonoro L_{pA} medido según 2006/42/EC: 87 dB(A)
 - Potencia sonora L_{wA} medida según 2000/14/EC: 99 dB(A)
 - Valor de vibración a_{hv}, medido según EN 12096; manillar: 6,90 m/s²

En www.stihl.com/vib se puede encontrar información sobre el cumplimiento de la directiva 2002/44/EC sobre vibraciones.

19.3 REACH

REACH designa una ordenanza CE para el registro, evaluación y homologación de productos químicos.

Para informaciones para cumplimentar la ordenanza REACH, véase www.stihl.com/reach.

20 Piezas de repuesto y accesorios

20.1 Piezas de repuesto y accesorios

STIHL Estos símbolos caracterizan las piezas de repuesto STIHL y los accesorios originales STIHL.

STIHL recomienda emplear piezas de repuesto STIHL y accesorios originales STIHL.

Las piezas de repuesto y los accesorios de fabricantes externos no pueden ser evaluados por STIHL en lo que respecta a su fiabilidad, seguridad y aptitud pese a una observación continua del mercado por lo que STIHL tampoco puede responsabilizarse de su aplicación.

Las piezas de repuesto y los accesorios originales STIHL se pueden adquirir en un distribuidor especializado STIHL.

20.2 Repuestos importantes

- Pasador abatible: 6250 716 4800
- Correa trapezoidal: 6250 711 5000
- Fresa izquierda completa: 6250 710 0202
- Fresa derecha completa: 6250 710 0203
- Juego de reparación (fresas): 6250 007 1800

20.3 Accesorios

- Ruedas de hierro: AMR 060.0
- Aporcador: AHK 800.0
- Ruedas: ART 012.0
- Adaptador de transporte para fresas: AHT 600.0

21 Gestión de residuos

21.1 Desechar la motoazada

Se puede obtener información sobre la eliminación de residuos en la administración local o en un distribuidor especializado STIHL.

Una eliminación inadecuada puede dañar la salud y contaminar el medio ambiente.

- ▶ Llevar los productos STIHL, incluido el embalaje, a un centro de recogida adecuado para su reciclaje, de acuerdo con la normativa local.
- ▶ No se deben desechar con la basura normal.

22 Declaración de conformidad UE

22.1 Motoazada STIHL MH 600.1

STIHL Tirol GmbH
Hans Peter Stihl-Straße 5
6336 Langkampfen

Austria

declara, como único responsable, que

- Artículo: Motoazada de gasolina
- Marca: STIHL
- Tipo: MH 600.1
- Identificación de serie: 6250

cumple con las disposiciones aplicables de las directivas 2014/30/EU, 2006/42/EC, 2011/65/EU y se ha diseñado y fabricado en conformidad con las siguientes normas, en sus versiones en vigor en la fecha de producción: EN 709, EN ISO 14982, EN ISO 3744, ISO 11094.

Nombre y dirección de la entidad que participó en la evaluación:

TÜV SÜD Product Service GmbH
Ridlerstraße 65
D-80339 München

Para la determinación de la potencia sonora medida y garantizada se procedió según la directiva 2006/42/EC.

- Potencia sonora medida: 99,0 dB(A)
- Potencia sonora garantizada: 101 dB(A)

La documentación técnica se conserva en la homologación del producto de la empresa STIHL Tirol GmbH.

El año de fabricación y el número de serie se indican en la motoazada.

Langkampfen, 02.01.2020

STIHL Tirol GmbH

p.p. 

Matthias Fleischer, director del Departamento de investigación y desarrollo

p.p. 

Sven Zimmermann, director del Departamento de calidad

23 Direcciones

www.stihl.com

24 Indicaciones técnicas de seguridad para motoazadas

24.1 Introducción

Este capítulo refleja las indicaciones de seguridad generales preformuladas en la norma EN 709:1997 + A4:2009 para motoazadas de gasolina.



ADVERTENCIA

- **Lea todas las indicaciones de seguridad, instrucciones, ilustraciones y datos técnicos con los que cuenta esta motoazada.** Cualquier incumplimiento de las siguientes instrucciones puede provocar descargas eléctricas, incendios y/o lesiones graves. **Conservar todas las indicaciones de seguridad e instrucciones para consultarlas en el futuro.**

24.2 Indicaciones generales

- a) Lea el manual de instrucciones concienzudamente. Familiarícese con los dispositivos de mando y con el uso apropiado de la máquina.
- b) No permita nunca que niños u otras personas que no conozcan el manual de instrucciones utilicen la máquina. Es posible que normativas locales determinen la edad mínima del usuario.
- c) No trabaje nunca cuando haya personas (especialmente niños) o animales en las proximidades.
- d) Tenga en cuenta que la persona que maneja la máquina es responsable en caso de acci-

dentes o daños que afecten a terceras personas o a sus propiedades.

24.3 Preparativos

- a) Durante el trabajo hay que utilizar siempre calzado resistente y pantalones largos. No se debe manejar la máquina descalzo o con sandalias.
- b) Compruebe todo el terreno en el que vaya a utilizar la máquina, retirando todos los objetos que podrían ser atrapados y lanzados por ella.
- c) **ADVERTENCIA** - La gasolina es tóxica y altamente inflamable:
 - El combustible solo puede almacenarse en los recipientes previstos al efecto.
 - Reposte solo al aire libre y no fume nunca durante el proceso de llenado.
 - La gasolina debe repostarse antes de arrancar el motor. Nunca se debe abrir el tapón del depósito ni repostar gasolina con el motor en marcha o caliente.
 - Si se ha derramado gasolina, no intente arrancar el motor. Por el contrario, retire la máquina de la superficie contaminada con gasolina. No intente arrancar el motor hasta que se hayan disipado los vapores de gasolina.
 - Por motivos de seguridad, el depósito de gasolina y el tapón del depósito deben sustituirse con regularidad.
- d) Sustituya los silenciadores de escape dañados.
- e) Antes de utilizar la máquina, compruebe siempre visualmente si las herramientas están desgastadas o dañadas. Para evitar desequilibrios, solo se debe sustituir el juego completo de componentes y pernos de fijación que se hayan desgastado o dañado.

24.4 Manejo

- a) No deje el motor funcionando en estancias cerradas en las que pueda acumularse de forma peligrosa monóxido de carbono.
- b) Trabaje solamente con luz diurna o buena luz artificial.
- c) Mantenga siempre una posición estable en pendientes.
- d) Conduzca la máquina solo a la velocidad del paso de una persona.
- e) En máquinas sobre ruedas: trabaje en sentido perpendicular a la pendiente, nunca hacia arriba o hacia abajo.

- f) Preste especial atención al cambiar el sentido de marcha en pendientes.
- g) No trabaje en pendientes con una inclinación excesiva.
- h) Preste especial atención al dar la vuelta con la máquina o al acercarla a su cuerpo.
- i) No cambie el ajuste básico del motor y no sobrepase el régimen previsto.
- j) Arranque el motor con cuidado, ateniéndose a las instrucciones del fabricante, y asegúrese de tener los pies suficientemente alejados de la(s) herramienta(s).
- k) No ponga nunca las manos o los pies al lado o debajo de elementos en rotación.
- l) Jamás se debe levantar o transportar una máquina con el motor en marcha.
- m) El motor debe apagarse:
 - cuando deje de trabajar con la máquina.
 - antes de repostar combustible.
- n) En caso de un funcionamiento posterior del motor debe cerrarse la válvula de mariposa. Si la máquina cuenta con una llave de paso de gasolina, esta deberá cerrarse después del trabajo.

24.5 Mantenimiento y almacenamiento

- a) Asegúrese siempre de que todas las tuercas, pernos y tornillos estén firmemente apretados, para que la máquina se encuentre en un estado de funcionamiento seguro.
- b) Nunca guarde la máquina con gasolina en el depósito dentro de un edificio, donde los vapores de gasolina podrían inflamarse o entrar en contacto con llamas abiertas o chispas.
- c) Deje que el motor se enfríe antes de guardar la máquina en un lugar cerrado.
- d) Para evitar riesgos de incendio, mantenga el motor y el tubo de escape libres de restos de hierba o lubricante derramado.
- e) Sustituya todas las piezas desgastadas o dañadas por motivos de seguridad.
- f) Si hay que vaciar el depósito, esto debe realizarse al aire libre.

Popis sadržaja

- 1 **Predgovor..... 71**
- 2 **Informacije uz ovu uputu za uporabu..... 71**

3	Pregled.....	72
4	Upute o sigurnosti u radu.....	73
5	Priprema motorne kopačice za rad.....	77
6	Sastavljanje motorne kopačice.....	78
7	Ulijevanje goriva u motornu kopačicu.....	82
8	Namještanje motorne kopačice za korisnika.....	82
9	Uključivanje i isključivanje motorne kopačice.....	83
10	Provjera motorne kopačice.....	85
11	Rad s motornom kopačicom.....	85
12	Nakon rada.....	86
13	Transport.....	86
14	Pohranjivanje/skladištenje.....	87
15	Čistiti.....	87
16	Održavati.....	88
17	Popravlјati.....	89
18	Odkloniti smetnje/kvarove.....	89
19	Tehnički podaci.....	91
20	Pričuvni dijelovi i pribor.....	91
21	Zbrinjavanje.....	91
22	EU-izjava o sukladnosti.....	92
23	Adrese.....	92
24	Sigurnosno-tehničke napomene za motorne kopačice.....	92

1 Predgovor

Dragi kupci,

raduje nas da ste se odlučili za tvrtku STIHL. Svoje proizvode razvijamo i izrađujemo u vrhunskoj kvaliteti sukladno potrebama naših kupaca. Tako i pri ekstremnim zahtjevima nastaju proizvodi velike pouzdanosti.

STIHL pruža vrhunsku kakvoću i pri servisiranju. Naš stručni trgovac jamči kompetentno savjetovanje i upućivanje, kao i sveobuhvatnu tehničku skrb.

Tvrtka STIHL izričito je posvećena održivom i odgovornom opođenju prema prirodi. Ove upute za uporabu pomažu vam da svoj proizvod tvrtke STIHL rabite na siguran i ekološki način s dugim rokom trajanja.

Zahvaljujemo vam na povjerenju i želimo vam mnogo radosti s vašim proizvodom tvrtke STIHL.



Dr. Nikolas Stihl

VAŽNO! PRIJE KORIŠTENJA PROČITATI I POHRANITI NA SIGURNO MJESTO.

2 Informacije uz ovu uputu za uporabu

2.1 Važeći dokumenti

Ove upute za uporabu prijevod su originalnih uputa za uporabu proizvođača u skladu s EC Direktivom 2006/42/EC.

Primjenjuju se lokalni sigurnosni propisi.

- ▶ Uz ove upute za uporabu s razumijevanjem pročitajte i pohranite sljedeće dokumente:
 - Upute za uporabu za motor STIHL EHC 600

2.2 Označavanje upozornih uputa u tekstu



OPASNOST

- Uputa upućuje na opasnosti, koje mogu uzrokovati teške ozljede ili smrt.
 - ▶ Navedene mjere mogu spriječiti teške ozljede ili smrt.



UPOZORENJE

- Uputa upućuje na opasnosti, koje **mogu** uzrokovati teške ozljede ili smrt.
 - ▶ Navedene mjere mogu spriječiti teške ozljede ili smrt.

UPUTA

- Uputa upućuje na opasnosti, koje mogu uzrokovati štete na stvarima.
 - ▶ Navedene mjere mogu spriječiti štete na stvarima.

2.3 Simboli u tekstu



Ovaj simbol upućuje na poglavlje u ovoj uputi za uporabu.

3 Pregled

3.1 Motorna kopačica

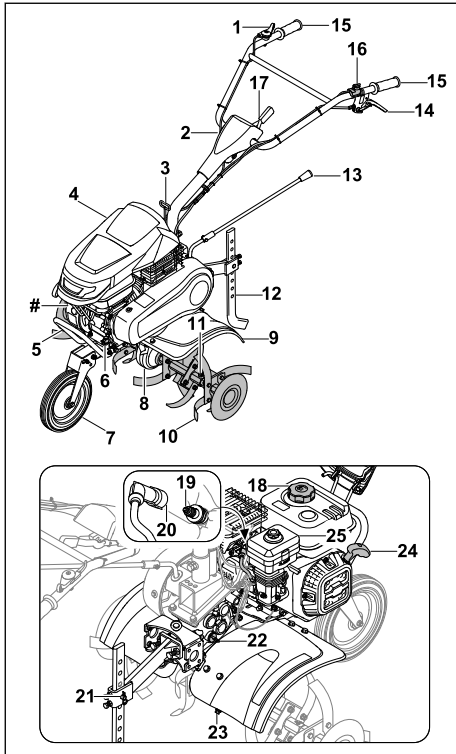

- 1 Ručica gasa**
Ručica gasa služi za ubrzavanje motora.
- 2 Upravljač**
Upravljač služi za pridržavanje motorne kopačice, upravljanje njome i njezin transport.
- 3 Poluga spojke - bočno namještanje**
Poluga spojke - bočno namještanje služi za bočno namještanje upravljača.
- 4 Pokrov**
Pokrov štiti motor.
- 5 Transportna ručica**
Transportna ručica služi za nošenje motorne kopačice.
- 6 Čep spremnika motornog ulja**
Čep spremnika motornog ulja zatvara otvor za ulijevanje motornog ulja.
- 7 Podvozje**
Podvozje služi za transport motorne kopačice.

- 8 Kućište mjenjača**
Kućište mjenjača pokriva mjenjač.
- 9 Zaštita**
Zaštita štiti korisnika od predmeta koji su izbačeni u zrak i od kontakta sa zvjezdastim noževima za okopavanje.
- 10 Zvjezdasti noževi za okopavanje**
Zvjezdasti noževi za okopavanje obrađuju tlo.
- 11 Zaklopna rascjepka**
Zaklopna rascjepka osigurava zvjezdaste noževe za okopavanje.
- 12 Trn za kopanje**
Trn za kopanje služi za regulaciju radne brzine i radnu dubinu.
- 13 Poluga mjenjača**
Poluga mjenjača služi za namještanje stupnja prijenosa.
- 14 Poluga spojke - vozni pogon**
Poluga spojke - vozni pogon spaja i otpušta izlazno vratilo.
- 15 Ručica**
Ručice služe za upravljanje motornom kopačicom, držanje i vođenje motorne kopačice.
- 16 Glavna sklopka**
Glavna sklopka služi za uključivanje i isključivanje motora.
- 17 Poluga**
Poluga služi za namještanje visine upravljača.
- 18 Čep spremnika goriva**
Čep spremnika goriva zatvara otvor za ulijevanje benzina.
- 19 Svjećica**
Svjećica pali gorivo u motoru.
- 20 Utikač svjećice**
Utikač svjećice spaja vod za paljenje i svjećicu.
- 21 Pričvršćenje trna za kopanje**
Pričvršćenje trna za kopanje sastoji se od klinova i rascjepke te pričvršćuje trn za kopanje.
- 22 Čep spremnika za ulje mjenjača**
Čep spremnika za ulje mjenjača zatvara otvor za ulijevanje ulja mjenjača.
- 23 Zaporni vijak**
Zaporni vijak zatvara otvor za ispuštanje ulja mjenjača.
- 24 Ručica za pokretanje**
Ručica za pokretanje služi za pokretanje motora.

25 Zračni filter spremnika za ulje

Zračni filter spremnika za ulje filtrira zrak koji je motor usisao.

Natpisna pločica sa serijskim brojem stroja**3.2 Simboli**

Simboli se mogu nalaziti na motornoj kopačici i imaju sljedeće značenje:



LWA Zajamčena razina zvučne snage prema Direktivi 2000/14/EC u dB(A) radi usporedbe emisija zvuka proizvoda.



Nemojte odlagati proizvod u kućni otpad.



Označava položaj glavne sklopke.



Ako je poluga spojke - vozni pogon pritisnuta: Vozni pogon je uključen.

Ako poluga spojke - vozni pogon nije pritisnuta: Vozni pogon je isključen.

120R

Označava ubačeni stupanj prijenosa.

4 Upute o sigurnosti u radu**4.1 Simboli upozorenja**

Simboli upozorenja na motornoj kopačici imaju sljedeće značenje:



Pridržavajte se sigurnosnih napomena i mjera navedenih u njima.



S razumijevanjem pročitajte i pohranite upute za uporabu.



Pridržavajte se sigurnosnih napomena o kovitlanju predmeta i mjera navedenih u njima.



Održavajte sigurnosni razmak.



Ne dodirujte zvjezdaste noževe za okopavanje dok se okreću.



Izvicite utikač svječiće tijekom transporta, skladištenja, radova na održavanju ili popravaka.



Nosite štitnik za uši.



Ne dodirujte vruće površine.

**4.2 Namjenska uporaba**

Motorna kopačica STIHL MH 600 služi rahljenju i obradi tla, umetanju dodataka tlu i stvaranje brazdi.

Radna širina koju stvore zvjezdasti noževi za okopavanje ne smije biti veća od 79 cm.

▲ UPOZORENJE

- Nenamjenska uporaba motorne kopačice može dovesti do teških ozljeda ljudi ili smrtonosnih ozljeda i materijalne štete.
 - ▶ Motornu kopačicu upotrebljavajte u skladu s ovim uputama za uporabu ili uputama za uporabu motora.

4.3 Zahtjevi prema korisniku**▲ UPOZORENJE**

- Neupućeni korisnici ne mogu prepoznati ni procijeniti opasnosti uporabe motorne kopačice. Može doći do teških ozljeda ili smrti korisnika ili drugih osoba.
 - ▶ S razumijevanjem pročitajte i pohranite upute za uporabu.
- ▶ Ako se motorna kopačica prosljeđuje drugoj osobi: Priložite upute za uporabu motorne kopačice i motora.
- ▶ Osigurajte da korisnik ispunjava sljedeće zahtjeve:
 - Korisnik je odmoran.
 - Korisnik je tjelesno, osjetilno i duševno sposoban rukovati motornom kopačicom i obavljati radove s tim strojevima. Ako je korisnik tjelesno, osjetilno ili duševno ograničeno sposoban za to, on smije raditi sa strojevima samo pod nadzorom ili prema uputama odgovorne osobe.

- Korisnik može prepoznati i procijeniti opasnosti motorne kopačice.
 - Korisnik je svjestan da je odgovoran za nezgode i štete.
 - Korisnik je punoljetan ili se pod nadzorom obučava za neko zanimanje u skladu s državnim propisima.
 - Ovlašteni trgovac tvrtke STIHL ili stručna osoba uputili su korisnika prije prvog rada motornom kopačicom.
 - Korisnik nije pod utjecajem alkohola, lijekova ni droga.
- ▶ U slučaju nejasnoća: obratite se ovlaštenom trgovcu tvrtke STIHL.

4.4 Odjeća i oprema

▲ UPOZORENJE

- Tijekom rada duga kosa može se uvući u motornu kopačicu. Može doći do teške ozljede korisnika.
 - ▶ Zavežite dugu kosu kako se ne bi mogla uvući u motornu kopačicu.
- Tijekom rada može doći do kovitlanja predmeta uvis velikom brzinom. Korisnik se može ozlijediti.
 - ▶ Nosite usko prijanjajuće zaštitne naočale. Prikladne zaštitne naočale ispitane su u skladu s normom EN 166 ili nacionalnim propisima te su dostupne u prodaji s odgovarajućom oznakom.
 - ▶ Nosite dugačke hlače od otpornog materijala.
- Tijekom rada nastaje buka. Buka može oštetiti sluh.

- ▶ Nosite štitnik za uši.



- Tijekom rada može doći do kovitlanja prašine. Udahnuta prašina može narušiti zdravlje i prozročiti alergijske reakcije.
 - ▶ U slučaju kovitlanja prašine: nosite masku za zaštitu od prašine.
- Neprikladna odjeća može se zaplesti u drvo, grmlje i motornu kopačicu. Korisnici se mogu teško ozlijediti ako ne nose prikladnu odjeću.
 - ▶ Nosite usko prijanjavu odjeću.
 - ▶ Skinite šalove i nakit.
- Tijekom rada korisnik može doći u dodir sa zvjezdastim noževima za okopavanje. Može doći do teške ozljede korisnika.
 - ▶ Nosite zaštitne čizme s metalnim zaštitnim kapama.
 - ▶ Nosite dugačke hlače od otpornog materijala.

- Tijekom čišćenja ili radova na održavanju korisnik može doći u dodir sa zvjezdastim noževima za okopavanje. Korisnik se može ozlijediti.
 - ▶ Nosite radne rukavice od otpornog materijala.
- Korisnik se može okliznuti ako nosi neprikladnu obuću. Korisnik se može ozlijediti.
 - ▶ Nosite čvrstu, zatvorenu obuću s dobro prijanjavućim đonom.

4.5 Radno područje i okolina

▲ UPOZORENJE

- Osobe koje ne sudjeluju u postupku, djeca i životinje ne mogu prepoznati niti procijeniti opasnosti motorne kopačice i zavitalnih predmeta. Može doći do teških ozljeda osoba koje ne sudjeluju u postupku, djece i životinja te do materijalne štete.



- ▶ Udaljite osobe koje ne sudjeluju u postupku, djecu i životinje iz radnog područja.

- ▶ Održavajte razmak od predmeta.
- ▶ Ne ostavljajte motornu kopačicu bez nadzora.
- ▶ Osigurajte da se djeca ne mogu igrati motornom kopačicom.
- Dok motor radi, iz ispušnog lonca izlaze vrući ispušni plinovi. Vrući ispušni plinovi mogu zapaliti lako zapaljive materijale i uzrokovati požar.
 - ▶ Mlaz ispušnih plinova držite dalje od lako zapaljivih materijala.

4.6 Sigurnosno ispravno stanje

4.6.1 Motorna kopačica

Motorna kopačica je u sigurnosno ispravnom stanju ako su ispunjeni sljedeći uvjeti:

- Motorna kopačica nije oštećena.
- Zvjezdasti noževi za okopavanje ili kotači montirani su u parovima.
- Iz motorne kopačice ne izlazi benzin.
- Čep spremnika za gorivo je zatvoren.
- Iz motorne kopačice ne izlazi motorno ulje.
- Čep spremnika za motorno ulje je zatvoren.
- Zračni filter spremnika za ulje je zatvoren.
- Iz kućišta mjenjača ne izlazi ulje mjenjača.
- Čep spremnika za ulje mjenjača je zatvoren.
- Zaporni vijak je zatvoren.
- Motorna kopačica je čista.
- Upravljački elementi funkcioniraju i nema promjena na njima.
- Zvjezdasti noževi za okopavanje ili kotači montirani su pravilno.

- U ovu je motornu kopačicu montiran samo originalan pribor tvrtke STIHL.
- Pribor je pravilno montiran.

▲ UPOZORENJE

- Ako uređaj nije u sigurnosno ispravnom stanju, komponente više ne mogu pravilno funkcionirati, može doći do deaktiviranja sigurnosnih naprava i do istjecanja goriva. Može doći do teških ozljeda ili smrti ljudi.
 - ▶ Radite s motornom kopačicom ako nije oštećena.
 - ▶ Ako iz motorne kopačice izlazi benzin: ne upotrebljavajte motornu kopačicu i obratite se ovlaštenom trgovcu tvrtke STIHL.
 - ▶ Zatvorite čep spremnika za gorivo.
 - ▶ Ako iz motorne kopačice izlazi motorno ulje: ne upotrebljavajte motornu kopačicu i obratite se ovlaštenom trgovcu tvrtke STIHL.
 - ▶ Zatvorite čep spremnika za motorno ulje.
 - ▶ Ako iz motorne kopačice izlazi ulje mjenjača: ne upotrebljavajte motornu kopačicu i obratite se ovlaštenom trgovcu tvrtke STIHL.
 - ▶ Zatvorite čep spremnika za ulje mjenjača.
 - ▶ Zaporni vijak nije dovoljno čvrsto zategnut.
 - ▶ Ako je motorna kopačica zaprljana: Očistite motornu kopačicu.
 - ▶ Nemojte izvršavati promjene na motornoj kopačici. Izuzetak: Montaža zvjezdastih noževa za okopavanje ili kotača.
 - ▶ Ako upravljački elementi ne funkcioniraju: Nemojte raditi s motornom kopačicom.
 - ▶ U ovu motornu kopačicu montirajte samo originalan pribor tvrtke STIHL.
 - ▶ Zvjezdaste noževe za okopavanje ili kotače montirajte u skladu s ovim uputama za uporabu.
 - ▶ Montirajte pribor u skladu s ovim uputama za uporabu ili uputama za uporabu pribora.
 - ▶ Ne umećite nikakve predmete u otvore motorne kopačice.
 - ▶ Zamijenite istrošene ili oštećene pločice s napomenama.
 - ▶ U slučaju nejasnoća: obratite se ovlaštenom trgovcu tvrtke STIHL.

4.6.2 Zvjezdasti noževi za okopavanje

Zvjezdasti noževi za okopavanje su u sigurnosno ispravnom stanju ako su ispunjeni sljedeći uvjeti:

- Zvjezdasti noževi za okopavanje nisu oštećeni.
- Zvjezdasti noževi za okopavanje nisu izoblićeni.
- Zvjezdasti noževi za okopavanje pravilno su montirani.

▲ UPOZORENJE

- U stanju koje nije sigurno korisnik može izgubiti kontrolu nad motornom kopačicom. Ljudi se mogu teško ozlijediti.
 - ▶ Radite sa zvjezdastim noževima za okopavanje koji nisu oštećeni.
 - ▶ U slučaju nejasnoća: obratite se ovlaštenom trgovcu tvrtke STIHL.

4.7 Gorivo i ulijevanje goriva

▲ UPOZORENJE

- Gorivo koje se upotrebljava za ovu motornu kopačicu je benzin. Benzin je visoko zapaljiv. Ako benzin dođe u kontakt s otvorenim plamenom ili vrućim predmetima, može uzrokovati požar ili eksploziju. Može doći do teških ozljeda ili smrti osoba i materijalne štete.
 - ▶ Zaštitite benzin od vrućine i vatre.
 - ▶ Nemojte prolijevati benzin.
 - ▶ Ako se benzin prolje: obrišite benzin krpom i ponovno pokušajte pokrenuti motor kada su svi dijelovi motorne kopačice suhi.
 - ▶ Nemojte pušiti.
 - ▶ Nemojte ulijevati gorivo u blizini vatre.
 - ▶ Prije punjenja goriva ugasisite motor i ostavite ga da se ohladi.
 - ▶ Ako je potrebno isprazniti spremnik: učinite to na otvorenom.
 - ▶ Motor pokrenite najmanje 3 m od mjesta ulijevanja goriva.
 - ▶ Nikada nemojte skladištiti motornu kopačicu unutar zgrade s benzinom u spremniku.
- Udahnute benzinske pare mogu uzrokovati trovanje.
 - ▶ Nemojte udisati benzinske pare.
 - ▶ Uljevajte gorivo na dobro prozračenom mjestu.
- Motorna kopačica zagrijava se tijekom rada. Benzin se širi i u spremniku za gorivo može nastati preveliki pritisak. Ako se otvori čep spremnika za gorivo, benzin može štrcnuti iz spremnika. Benzin koji štrcne iz spremnika može se zapaliti. Može doći do teške ozljede korisnika.
 - ▶ Najprije ostavite motornu kopačicu da se ohladi, a zatim otvorite čep spremnika za gorivo.
- Odjeća koja dođe u kontakt s benzinom je lako zapaljiva. Može doći do teških ozljeda ili smrti osoba i materijalne štete.
 - ▶ Ako odjeća dođe u kontakt s benzinom: zamijenite odjeću.
- Benzin može onečistiti okoliš.
 - ▶ Nemojte prolijevati benzin.

- ▶ Benzin zbrinite ekološki zbrinite i u skladu s propisima.
- Ako benzin dođe u kontakt s kožom ili očima, može doći do nadraživanja kože ili očiju.
 - ▶ Izbjegavajte kontakt s benzinom.
 - ▶ Ako je došlo do kontakta s kožom: zahvaćene dijelove kože operite velikom količinom vode i sapunom.
 - ▶ Ako je došlo do kontakta s očima: oči ispirite velikom količinom vode najmanje 15 minuta i obratite se liječniku.
- Benzin koji se prelio izvan spremnika može se zapaliti. Može doći do teških ozljeda ili smrti osoba i materijalne štete.
 - ▶ Očistite površine onečišćene benzinom.
 - ▶ Izbjegavajte pokušaje paljenja sve dok benzinske pare ne ispare.
- Sustav paljenja motorne kopačice stvara iskre. Iskre mogu izaći van i prouzročiti požare i eksplozije u vrlo zapaljivoj i eksplozivnoj okolini. Može doći do teških ozljeda ili smrti osoba i materijalne štete.
 - ▶ Upotrebjavajte svječiće koje su opisane u ovim uputama za uporabu motora.
 - ▶ Uvrnite svječicu i zategnite je.
 - ▶ Čvrsto natakните utikač svječiće.
- Ako se u motornu kopačicu ulije benzin koji nije prikladan za motor, motorna kopačica može se oštetiti.
 - ▶ Upotrijebite svježe, bezolovno gorivo priznate marke.
 - ▶ Uzmite u obzir napomene u uputama za uporabu motora.

4.8 Radovi

▲ UPOZORENJE

- Ako korisnik nije ispravno pokrenuo motor, korisnik može izgubiti kontrolu nad motornom kopačicom. Korisnik se može teško ozlijediti.
 - ▶ Motor pokrenite u skladu s ovim uputama za uporabu.
- Korisnik u određenim situacijama više ne može raditi koncentrirano. Korisnik može izgubiti kontrolu nad motornom kopačicom, spota-knuti se, pasti i teško se ozlijediti.
 - ▶ Radite mirno i promišljeno.
 - ▶ Ako su osvjetljenje i vidljivost loši: Nemojte raditi s motornom kopačicom.
 - ▶ Samostalno rukujte motornom kopačicom.
 - ▶ Zvezdaste noževe za okopavanje gurajte uz tlo.
 - ▶ Obratite pažnju na prepreke.
 - ▶ Motornu kopačicu nemojte naginjati.
 - ▶ Ako se radi na kamenim ili tvrdim površinama: Nemojte raditi pod punim gasom.

- ▶ Radite stojeći na zemlji i održavajte ravnotežu.
- ▶ Ako osjetite znakove umora: Napravite radnu pauzu.
- ▶ Ako se radi na kosini: Radite poprijeko u odnosu na kosinu.
- ▶ Nemojte raditi na kosinama s nagibom većim od 15° (26,8 %).
- Dok motor radi, stvaraju se ispušni plinovi. Udahnuti ispušni plinovi mogu uzrokovati trovanje.
 - ▶ Nemojte udisati ispušne plinove.
 - ▶ Upotrebjavajte motornu kopačicu na dobro prozračenom mjestu.
 - ▶ U slučaju mučnine, glavobolje, smetnji vida, smetnji sluha ili vrtoglavice: završite s radom i potražite liječnika.
- Ako korisnik nosi štitnik za uši i motor radi, korisnik može ograničeno čuti i procijeniti zvukove.
 - ▶ Radite mirno i promišljeno.
- Rotirajući zvezdasti noževi za okopavanje mogu posjeći korisnika. Korisnik se može teško ozlijediti.



- ▶ Ne dodirujte zvezdaste noževe za okopavanje dok se okreću.

- Ako zvezdaste noževe za okopavanje blokira predmet i pritom se doda gas, motorna kopačica može se oštetiti.
 - ▶ Isključite motor. Tek nakon toga uklonite predmet.
- Ako tijekom rada primijetite promjene na motornoj kopačici ili ako se ona neuobičajeno ponaša, možda nije u sigurnosno ispravnom stanju. Može doći do teških ozljeda ljudi i materijalne štete.
 - ▶ Završite s radom i obratite se ovlaštenom trgovcu tvrtke STIHL.
- Tijekom rada motorna kopačica može vibrirati.
 - ▶ Nosite rukavice.
 - ▶ Osigurajte radne pauze.
 - ▶ Ako se pojave znakovi cirkulacijskih smetnji: Obratite se liječniku.
- Nakon otpuštanja poluge spojke zvezdasti noževi za okopavanje okreću se još kratko vrijeme. Ljudi se mogu teško ozlijediti.
 - ▶ Pričekajte da se zvezdasti noževi za okopavanje prestanu okretati.

▲ OPASNOST

- Ako se radi u okolini naponskih vodova, zvezdasti noževi za okopavanje mogu doći u kontakt s njima i oštetiti ih. Može doći do teških ozljeda ili smrti korisnika.

- ▶ Nemojte raditi u okolini naponskih vodova.

4.9 Transport

▲ UPOZORENJE

- Tijekom rada kućište mjenjača može biti vruće. Korisnik se može opeći.
 - ▶ Ne dodirujte vruće kućište mjenjača.
- Tijekom transporta motorna kopačica može se prevrnuti ili pomaknuti. Može doći do ozljeda ljudi i materijalne štete.
 - ▶ Isključite motor.
 - ▶ Izvucite utikač svjećice.



- ▶ Osigurajte motornu kopačicu zateznim remenima, remenom ili mrežom tako da se ne može pomicati niti prevrnuti.
- Nakon što je motor pokrenut, ispušni lonac i motor mogu biti vrući. Korisnik se može opeći.
 - ▶ Motornu kopačicu nagnite i gurnite u smjeru korisnika.
- Motorna kopačica je teška. Ako korisnik sam nosi motornu kopačicu, može se ozlijediti.
 - ▶ Nosite rukavice.
 - ▶ Motornu kopačicu treba nositi udvoje.

4.10 Skladištenje

▲ UPOZORENJE

- Djeca ne mogu prepoznati niti procijeniti opasnosti motorne kopačice. Mogu se teško ozlijediti.
 - ▶ Isključite motor.
 - ▶ Skladištite motornu kopačicu izvan dohvata djece.
- Električni kontakti na motornoj kopačici i metalne komponente mogu zahrđati zbog vlage. Motorna kopačica može se oštetiti.
 - ▶ Skladištite motornu kopačicu u čistom i suhom stanju.

4.11 Čišćenje, održavanje i popravljnje

▲ UPOZORENJE

- Ako tijekom čišćenja, radova na održavanju i popravaka motor radi, zvjezdasti noževi za okopavanje mogu se slučajno pokrenuti. Može doći do teških ozljeda osoba i materijalne štete.
 - ▶ Isključite motor.



- ▶ Izvucite utikač svjećice.

- Nakon što je motor pokrenut, ispušni lonac i motor mogu biti vrući. Osobe se mogu opeći.
 - ▶ Pričekajte dok se ispušni lonac i motor ne ohlade.
- Tijekom rada kućište mjenjača može biti vruće. Korisnik se može opeći.
 - ▶ Ne dodirujte vruće kućište mjenjača.
- Abrazivna sredstva za čišćenje, čišćenje vodenim mlazom i šiljasti predmeti mogu dovesti do oštećenja motorne kopačice ili zvjezdastih noževa za okopavanje. Ako se motorna kopačica ili zvjezdasti noževi za okopavanje ne čiste pravilno, komponente više ne mogu pravilno funkcionirati i može doći do deaktiviranja sigurnosnih naprava. Može doći do teških ozljeda osoba.
 - ▶ Čistite motornu kopačicu i zvjezdaste noževe za okopavanje u skladu s ovim uputama za uporabu.
- Ako se motorna kopačica i zvjezdasti noževi za okopavanje ne održavaju ili ne popravljaju prema uputama iz ovih uputa za uporabu, komponente više ne mogu pravilno funkcionirati i može doći do deaktiviranja sigurnosnih naprava. Može doći do teških ozljeda ili smrti osoba.
 - ▶ Održavajte ili popravljajte motornu kopačicu i zvjezdaste noževe za okopavanje u skladu s ovim uputama za uporabu.
- Tijekom čišćenja, radova na održavanju i popravaka zvjezdastih noževa za okopavanje korisnik se može posjeci na oštrim rubovima oštrice. Korisnik se može ozlijediti.
 - ▶ Nosite radne rukavice od otpornog materijala.

5 Priprema motorne kopačice za rad

5.1 Priprema motorne kopačice za rad

Prije početka radova uvijek se moraju provesti sljedeći koraci:

- ▶ Osigurajte da su sljedeće komponente u sigurno ispravnom stanju:
 - Motorna kopačica, 4.6.1.
 - Zvjezdasti noževi za okopavanje, 4.6.2.
- ▶ Čišćenje motorne kopačice, 15.1.
- ▶ Montaža zvjezdastih noževa za okopavanje, 6.1.1.
- ▶ Montaža trna za kopanje, 6.2.

- ▶ Montaža podvozja, 6.3.
- ▶ Montaža upravljača, 6.4.
- ▶ Montaža transportne ručice, 6.5
- ▶ Montaža zaštite i zaštitnih poklopaca, 6.6.
- ▶ Montaža poluge mjenjača, 6.7.
- ▶ Ulijevanje ulja mjenjača, 6.8.
- ▶ Provjera razine ulja mjenjača, 16.3.
- ▶ Ulijevanje motornog ulja, 6.9.
- ▶ Punjenje zračnog filtera spremnika za ulje, 6.10.
- ▶ Ulijevanje goriva u motornu kopačicu, 7.1.
- ▶ Namještanje upravljača za korisnika, 8.
- ▶ Provjera upravljačkih elemenata, 10.1.
- ▶ Ako nije moguće provesti navedene korake:
Ne upotrebljavajte motornu kopačicu i obratite se ovlaštenom trgovcu tvrtke STIHL.

6 Sastavljanje motorne kopačice

6.1 Montaža i demontaža zvjezdastih noževa za okopavanje

6.1.1 Montaža zvjezdastih noževa za okopavanje

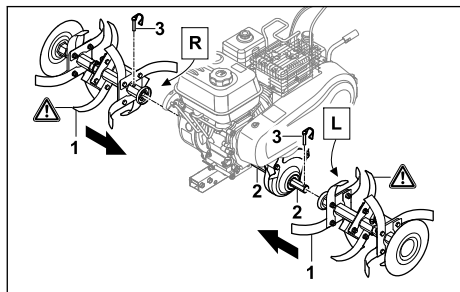

- ▶ Zvjezdaste noževe za okopavanje (1) gurnite na izlazno vratilo (2) tako da su otvori poravnati.
 - ▶ Zaklopne rascjepke (3) pritisnite kroz provrte na izlaznom vratilu (2) i zaklopite sigurnosni stremen.
- Zvjezdasti noževi za okopavanje (1) su pričvršćeni.

6.1.2 Demontaža zvjezdastih noževa za okopavanje

- ▶ Isključite motor.
 - ▶ Izvucite zaklopne rascjepke.
 - ▶ Demontirajte zvjezdaste noževe za okopavanje.
 - ▶ Zaklopne rascjepke pritisnite kroz otvore na izlaznom vratilu.
- Zaklopne rascjepke su pohranjene.

6.2 Montaža trna za kopanje

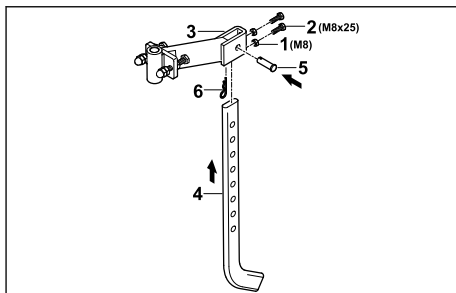

- ▶ Nataknite matice (1) na vijke (2) i uvrnite ih u otvore na adapteru (3).
- ▶ Trn za kopanje (4) utaknite s donje strane u adapter (3) tako da su provrti na adapteru (3) poravnati s najdonjim provrtom na trnu za kopanje (4).
- ▶ Umetnite svornjak (5).
- ▶ Pritisnite rascjepku (6) kroz provrt na svornjaku (5).

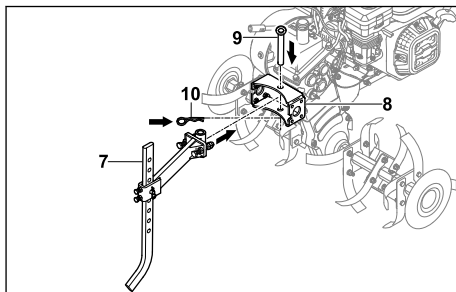

- ▶ Adapter s montiranim trnom za kopanje (7) umetnite u prihvat (8) na motornoj kopačici.
 - ▶ Umetnite svornjak (9).
 - ▶ Pritisnite rascjepku (10) kroz provrt na svornjaku (9).
- Trn za kopanje je pričvršćen.

6.3 Montaža podvozja

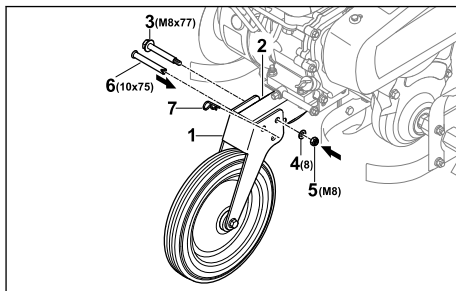

- ▶ Podvozje (1) gurnite na okvir (2) tako da su provrti poravnati.
- ▶ Umetnite vijak (3) u stražnji provrt.
- ▶ Podložak (4) postavite na vijak (3).
- ▶ Zavrnite i zategnite maticu (5).
- ▶ Umetnite svornjak (6) u prednji provrt.
- ▶ Pritisnite rascjepku (7) kroz provrt na svornjaku (6).
Svornjak (6) je pričvršćen, a podvozje učvršćeno (1).

Podvozje nije potrebno ponovno demontirati.

6.4 Montaža upravljača

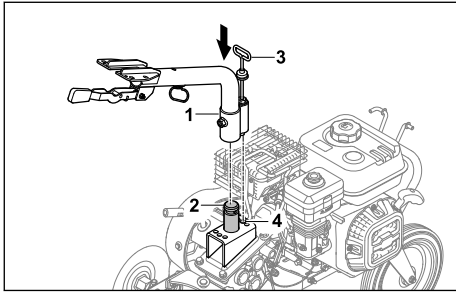

- ▶ Donji dio upravljača (1) postavite na prihvat (2), a uklopnik (3) namjestite u srednji položaj (4).

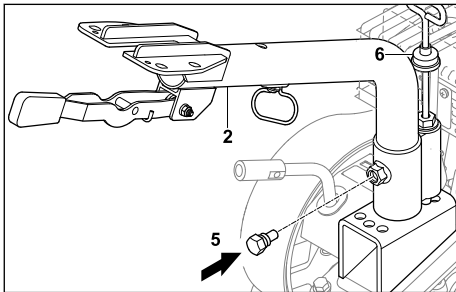

- ▶ Uvijte vijak (5).
Donji dio upravljača (1) je pričvršćen.
- ▶ Zaštitu od prašine (6) gurnite prema dolje tako da je uklopnik pokriven.

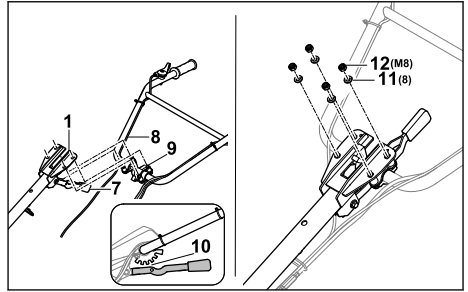

- ▶ Pritisnite polugu (7) prema dolje i držite je.
- ▶ Gornji dio upravljača (8) zajedno s vijcima (9) utaknite s donje strane kroz donji dio upravljača (1).
- ▶ Otpustite polugu (7) i uglavite gornji dio upravljača (8) na srednji stupanj uklopavanja (10).
- ▶ Montirajte gornji dio upravljača (8) zajedno s podloščima (11) i maticama (12).
- ▶ Matice (12) zategnite s momentom pritezanja od 20 Nm do 25 Nm.
Gornji dio upravljača (8) je pričvršćen.

Upravljač nije potrebno ponovno demontirati.

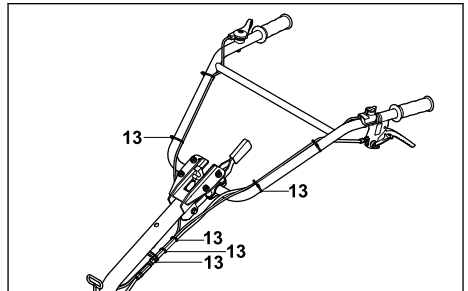

- ▶ Pričvrstite uže kabelskim vezicama (13) na upravljač u redovitim razmacima.

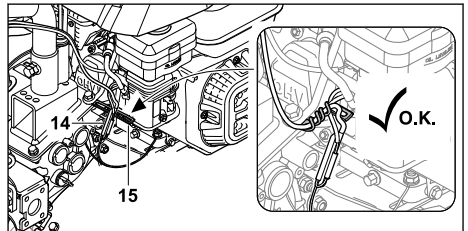

- ▶ Uže i kabel (14) savijanjem držača kabela (15) pričvrstite na motornu kopačicu.

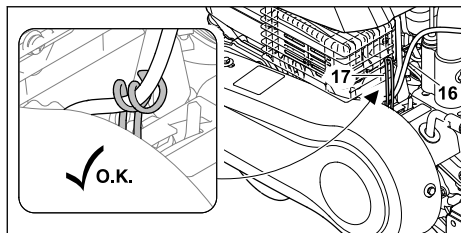

- ▶ Uže i kabel (16) savijanjem držača kabela (17) pričvrstite na motornu kopačicu.

6.5 Montaža transportne ručice

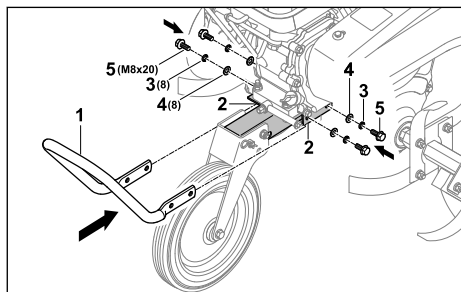

- ▶ Transportnu ručicu (1) držite na konzoli (2) tako da su provrti poravnati.
 - ▶ Postavite opružne prstene (3) i podloške (4) na vijke (5).
 - ▶ Vijke (5) umetnite zajedno s opružnim prstenima (3) i podlošcima (4).
 - ▶ Vijke (5) zategnite zateznim momentom od 22 Nm do 28 Nm.
- Transportna ručica (1) je pričvršćena.

6.6 Montaža zaštite i zaštitnih poklopaca

6.6.1 Montaža zaštite

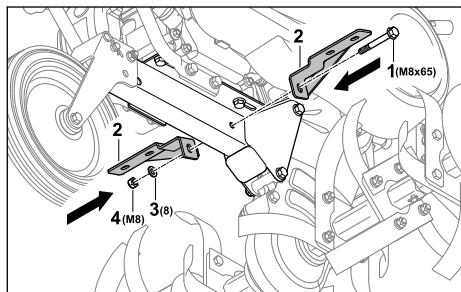

- ▶ Vijak (1) s držačima (2) umetnite tako da su provrti poravnati.
- ▶ Podložak (3) postavite na vijak (1).
- ▶ Zavrnite i zategnite maticu (4).

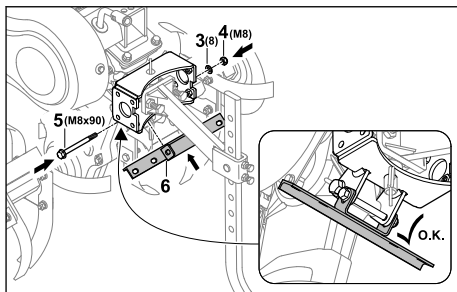

- ▶ Vijak (5) s držačem (6) umetnite tako da su provrti poravnati.
- ▶ Podložak (3) postavite na vijak (5).
- ▶ Zavrnite i zategnite maticu (4).

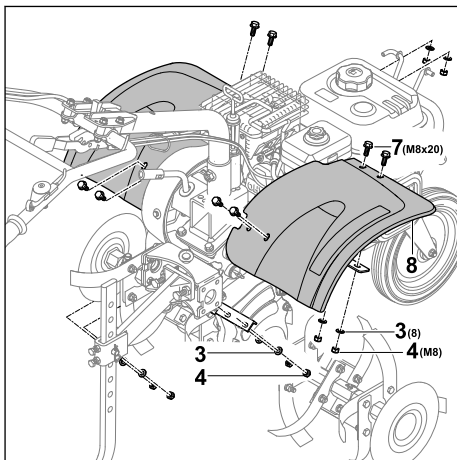

- ▶ Postavite vijke (7) sa zaštitnim limom (8).
- ▶ Podloške (3) postavite na vijke (7).
- ▶ Zavrnite i zategnite matice (4).

6.6.2 Montaža poklopaca

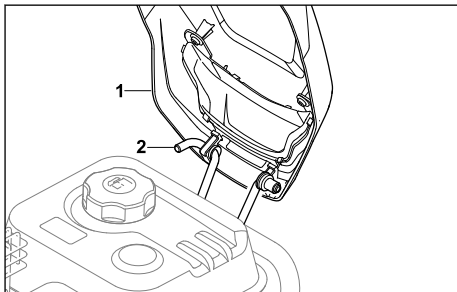

- ▶ Poklopac (1) zakvačite na držač (2).

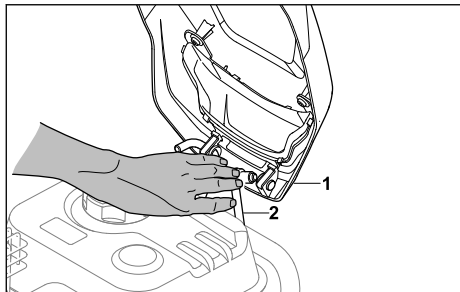

- ▶ Držač (2) pritisnite prema unutra tako da se može nataknuti poklopac (1).

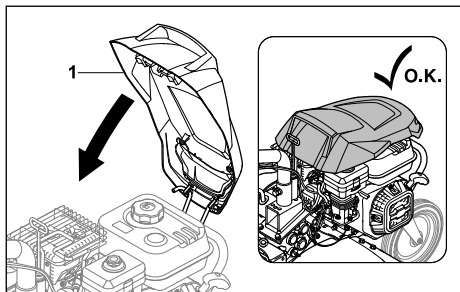

- ▶ Preklopite poklopac (1) prema dolje tako da se uglati.

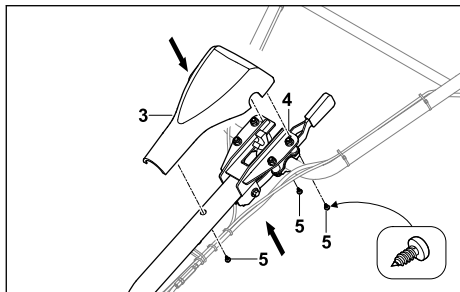

- ▶ Poklopac (3) postavite na upravljač (4).
- ▶ Uvijte vijke (5).

6.7 Montaža poluge mjenjača

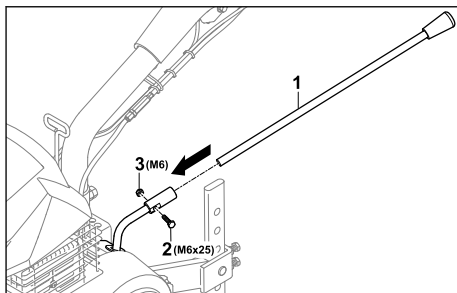

- ▶ Polugu mjenjača (3) gurnite na prihvat tako da su provrti poravnati.
- ▶ Postavite vijak (2).
- ▶ Zavrnite i zategnite maticu (1).

6.8 Ulivanje ulja mjenjača

Ulje mjenjača podmazuje i hladi mjenjač motorne kopačice.

UPUTA

- U stanju pri isporuci ulje mjenjača nije uliveno. Ako se motor pokrene bez motornog ulja ili s vrlo malom količinom ulja mjenjača, motorna kopačica može se oštetiti.
 - ▶ Prije postupka pokretanja provjerite razinu ulja mjenjača i po potrebi ga dolijte.

- ▶ Isključite motor.
- ▶ Postavite motornu kopačicu na ravnu površinu.
- ▶ Područje oko čepa spremnika za ulje mjenjača očistite vlažnom krpom.

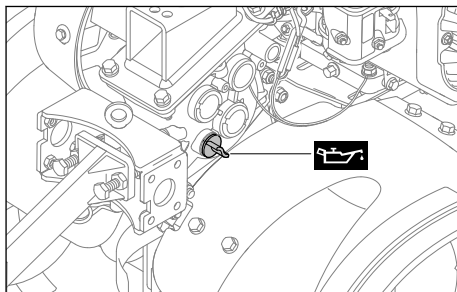

- ▶ Čep spremnika za ulje mjenjača okrećite u smjeru suprotnom od kazaljki na satu dok se čep spremnika za ulje mjenjača ne može skinuti.
- ▶ Skinite čep spremnika za ulje mjenjača.
- ▶ Ulijete 1,25 l ulja mjenjača SAE10W30 tako da se ne prolje.

- ▶ Čep spremnika za ulje mjenjača postavite na grlo za ulijevanje ulja.
 - ▶ Čep spremnika za ulje mjenjača okrećite u smjeru kazaljke na satu i čvrsto ga zategnite rukom.
- Grlo za ulijevanje ulja je zatvoreno.

6.9 Punjenje motornog ulja

Motorno ulje podmazuje i hladi motor.

Specifikacije o motornom ulju i količini punjenja možete naći u uputama za uporabu motora.

UPUTA

- U stanju pri isporuci motorno ulje nije uliveno. Ako se motor pokrene bez motornog ulja ili s vrlo malom količinom motornog ulja, motorna kopačica može se oštetiti.
 - ▶ Prije svakog postupka pokretanja provjeriti razinu motornog ulja i po potrebi dolijte motorno ulje.
- ▶ Motorno ulje ulijte u skladu s ovim uputama za uporabu motora.

6.10 Punjenje zračnog filtera spremnika za ulje

Zračni filter spremnika za ulje filtrira zrak koji je motor usisao.

UPUTA

- U stanju pri isporuci motorno ulje nije uliveno u zračni filter spremnika za ulje. Ako se motor pokrene bez motornog ulja ili s vrlo malom količinom motornog ulja u zračnom filteru spremnika za ulje, motorna kopačica može se oštetiti.
 - ▶ Prije postupka pokretanja provjerite razinu motornog ulja u zračnom filteru spremnika za ulje i po potrebi dolijte motorno ulje.

Specifikacije o motornom ulju i količini punjenja možete naći u uputama za uporabu motora.

7 Ulijevanje goriva u motornu kopačicu

7.1 Ulijevanje goriva u motornu kopačicu

UPUTA

- Ako se u motornu kopačicu ulije gorivo koje nije prikladno za motor, motorna kopačica može se oštetiti.
 - ▶ Uzmite u obzir napomene u uputama za uporabu motora.
- ▶ Isključite motor.
- ▶ Postavite motornu kopačicu na ravnu površinu.
- ▶ Otvorite poklopac.
- ▶ Područje oko čepa spremnika goriva očistite vlažnom krpom.

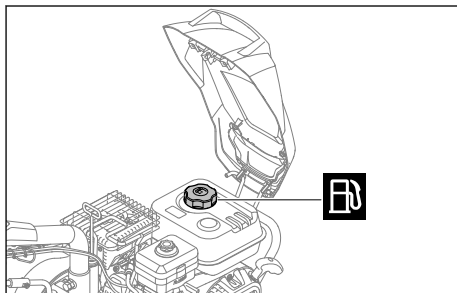

- ▶ Čep spremnika goriva okrećite u smjeru suprotnom od kazaljke na satu dok se čep spremnika goriva ne može skinuti.
- ▶ Skinite čep spremnika za gorivo.
- ▶ Gorivo ulijte tako da se ne prolije i do najviše 15 mm od ruba spremnika goriva.
- ▶ Čep spremnika goriva postavite na spremnik goriva.
- ▶ Čep spremnika goriva okrećite u smjeru kazaljke na satu i čvrsto ga zategnite rukom. Spremnik goriva je zatvoren.

8 Namještanje motorne kopačice za korisnika

8.1 Namještanje visine upravljača

Visina upravljača može se namjestiti na 5 različitih stupnjeva.

- ▶ Isključite motor.
- ▶ Postavite motornu kopačicu na ravnu površinu.

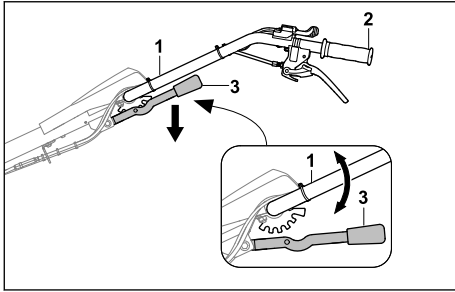

- ▶ Jednom rukom držite upravljač (1) za ručicu (2).
- ▶ Drugom rukom pritisnite polugu (3) prema dolje i držite je.
- ▶ Upravljač (1) postavite u željeni položaj.
- ▶ Otpustite polugu (3).
Upravljač se je uglavio.

8.2 Bočno namještanje upravljača

Gornji dio upravljača može se bočno namjestiti u 3 položaja.

- ▶ Isključite motor.
- ▶ Postavite motornu kopačicu na ravnu površinu.

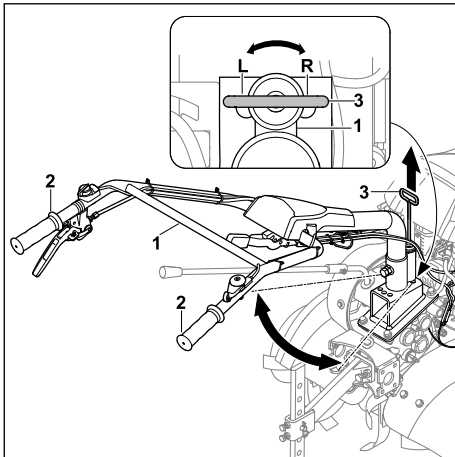

- ▶ Jednom rukom držite upravljač (1) za jednu od dvije ručice (2).
- ▶ Polugu (3) povucite drugom rukom prema gore.
- ▶ Upravljač (1) postavite u željeni položaj.
- ▶ Otpustite polugu (3).
Upravljač se je uglavio.

9 Uključivanje i isključivanje motorne kopačice

9.1 Uključivanje i isključivanje motora

9.1.1 Pokretanje motora

- ▶ Postavite motornu kopačicu na ravnu površinu.
- ▶ Namjestite prazan hod.

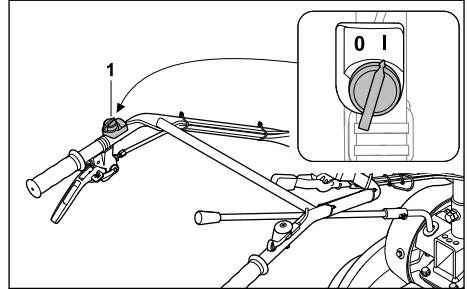

- ▶ Postavite glavnu sklopku (1) u položaj I.

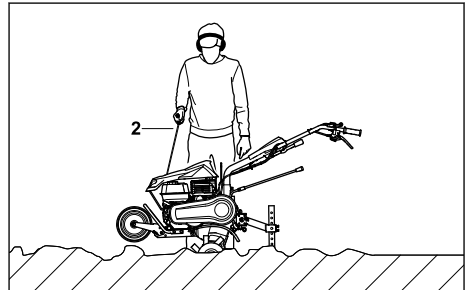

- ▶ Polako izvucite ručicu za pokretanje (2) do pojave otpora.
- ▶ Brzo izvlačite i vraćajte ručicu za pokretanje (2) dok motor radi.
- ▶ Ako se motor ne pokreće: Pridržavajte se uputa za uporabu motora.

9.1.2 Isključivanje motora

- ▶ Postavite motornu kopačicu na ravnu površinu.
- ▶ isključite vozni pogon.
Pogon je isključen i izlazno se vratilo više ne okreće.

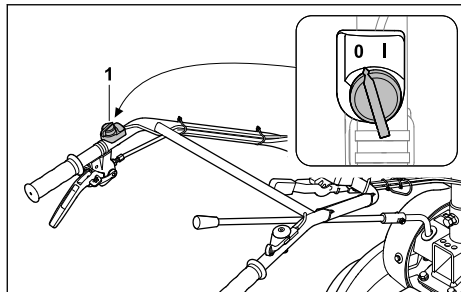

- ▶ Postavite glavnu sklopku (1) u položaj 0. Motor se isključuje.

9.2 Namještanje stupnja prijenosa

Moguće je namjestiti 4 stupnja prijenosa.

- 0 = prazni hod
 - Prazni hod služi za pokretanje motora ili za zadržavanje motorne kopačice u određenom položaju dok motor radi.
- 1 = spori stupanj prijenosa za vožnju prema naprijed
 - Sporiji pogon za vožnju naprijed odabire se za rahljenje čvrstog tla ili za stvaranje brazdi.
- 2 = brzi stupanj prijenosa za vožnju prema naprijed
 - Brzi pogon za vožnju naprijed odabire se za umetanje dodatka tlu u rahlo tlo ili za obradu rahlog tla.
- R = stupanj prijenosa za vožnju unatrag
 - Stupanj prijenosa za vožnju unatrag služi za oslobađanje zvjezdastih noževa za okopavanje ili za pozicioniranje motorne kopačice.

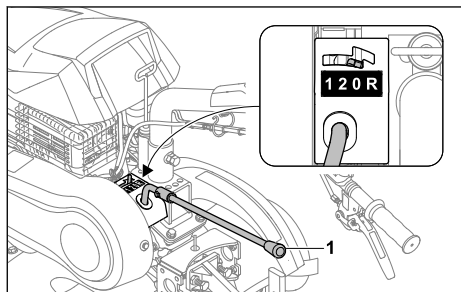

- ▶ Postavite polugu (1) u željeni položaj.

9.3 Namještanje broja okretaja

Pomoću ručice gasa može se namjestiti broj okretaja motora.

- ▶ Pokrenite motor.

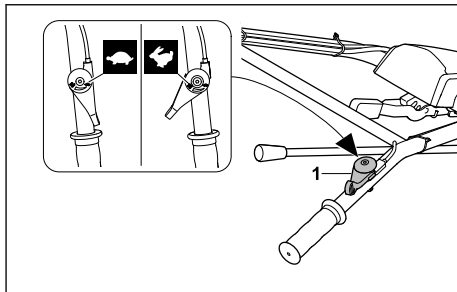

- ▶ Ručicom gasa (1) namjestite broj okretaja.

9.4 Uključivanje i isključivanje voznog pogona

9.4.1 Uključivanje voznog pogona

Polugom spojke - vozni pogon spaja se i otpušta izlazno vratilo dok motor radi.

Polugom spojke - vozni pogon se motorna kopačica pokreće pri montiranim zvjezdastim noževima za okopavanje i ubačenim stupnjevima prijenosa 1, 2 ili R.

- ▶ Pokrenite motor.

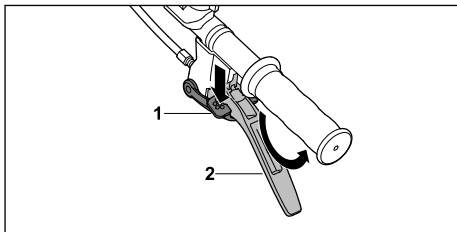

- ▶ Blokadu (1) pritisnite do graničnika i držite je pritisnutom.
- ▶ Polugu spojke - vozni pogon (2) pritisnite brzo do graničnika te je držite.
- ▶ Otpustite blokadu (1). Pogon je spojen i izlazno vratilo se okreće.

9.4.2 Isključivanje voznog pogona

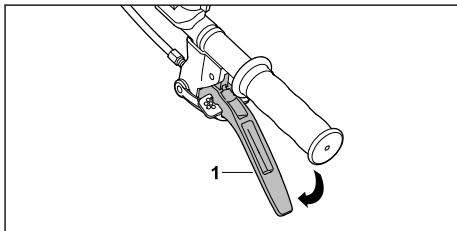

- ▶ Otpustite polugu spojke - vozni pogon (1). Pogon je isključen i izlazno vratilo se ne okreće.

10 Provjera motorne kopačice

10.1 Provjera upravljačkih elemenata

Blokada

- ▶ Isključite motor.
- ▶ Pokušajte pritisnuti polugu spojke - vozni pogon bez pritiskanja blokade.
- ▶ Ako se poluga spojke - vozni pogon može pritisnuti: Ne upotrebljavajte motornu kopačicu i obratite se ovlaštenom trgovcu tvrtke STIHL. Blokada nije ispravna.
- ▶ Pritisnite blokadu i držite je pritisnutom.
- ▶ Pritisnite polugu spojke - vozni pogon.
- ▶ Otpustite polugu spojke - vozni pogon i blokadu.
- ▶ Ako se poluga spojke - vozni pogon ili blokada teško pomiče ili se ne vrati u početni položaj: Ne upotrebljavajte motornu kopačicu i obratite se ovlaštenom trgovcu tvrtke STIHL. Poluga spojke - vozni pogon ili blokada nije ispravna.

Poluga spojke - vozni pogon

- ▶ Pokrenite motor.
- ▶ Namjestite stupanj prijenosa 1, 2 ili R.
- ▶ Uključite vozni pogon. Pogon je uključen i izlazno vratilo se okreće.
- ▶ Ako vozni pogon nije uključen:
 - ▶ Ne upotrebljavajte motornu kopačicu i obratite se ovlaštenom trgovcu tvrtke STIHL. Poluga spojke - vozni pogon nije ispravna.

Glavna sklopka

- ▶ Pokrenite motor.
- ▶ Postavite glavnu sklopku u položaj 0. Motor se isključuje.
- ▶ Ako se motor ne isključuje:
 - ▶ Ne upotrebljavajte motornu kopačicu i obratite se ovlaštenom trgovcu tvrtke STIHL. Glavna spojka nije ispravna.

Ručica gasa

- ▶ Pokrenite motor.
- ▶ Pomaknite ručicu gasa. Broj okretaja motora se mijenja.
- ▶ Ako se broj okretaja motora ne mijenja:
 - ▶ Ne upotrebljavajte motornu kopačicu i obratite se ovlaštenom trgovcu tvrtke STIHL. Ručica gasa nije ispravna.

Poluga mjenjača

- ▶ Ubacite u stupanj prijenosa 0, 1, 2 i R.
- ▶ Ako se ne može ubaciti u jedan od stupnjeva prijenosa:

- ▶ Ne upotrebljavajte motornu kopačicu i obratite se ovlaštenom trgovcu tvrtke STIHL. Poluga mjenjača nije ispravna.

11 Rad s motornom kopačicom

11.1 Postavljanje podvozja u radni položaj

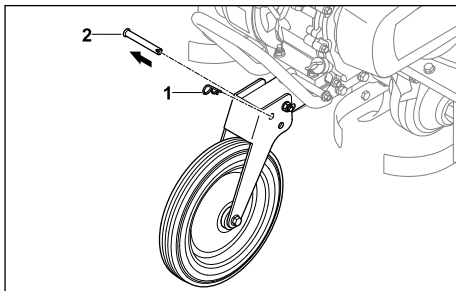

- ▶ Izvucite rascjepku (1) i izvadite svornjak (2).

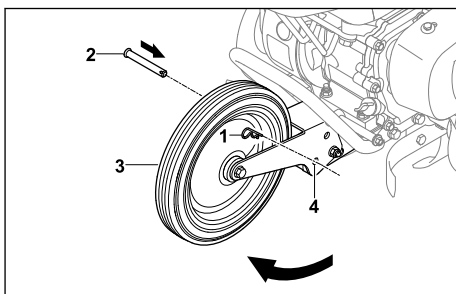

- ▶ Podvozje (3) preklopite prema gore tako da su provrti (4) poravnati.
- ▶ Umetnite svornjak (2) u provrte (4).
- ▶ Pritisnite rascjepku (1) kroz provrt na svornjaku (2). Svornjak (2) je pričvršćen, a podvozje postavljeno (3) u radni položaj.

11.2 Držanje i vođenje motorne kopačice

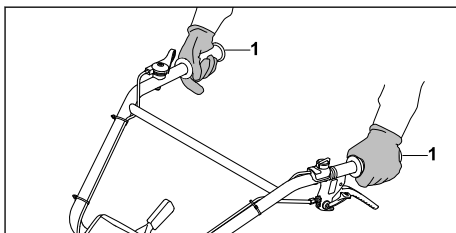

- ▶ Motornu kopačicu čvrsto držite objema rukama za ručice (1) tako da palčevi obuhvaćaju ručice.

11.3 Rahljenje čvrstog tla ili umetanje dodatka tlu u rahlo tlo

- ▶ Postavite podvozje u radni položaj.
- ▶ Pokrenite motor.

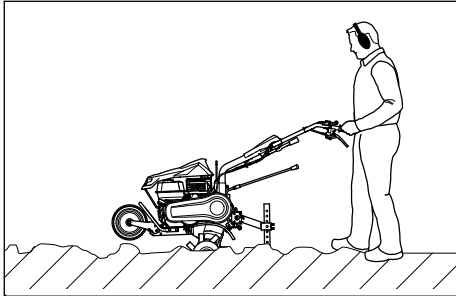

- ▶ Vodite motornu kopačicu prema naprijed i trnom za kopanje regulirajte radnu brzinu i radnu dubinu.
- ▶ Polako i kontrolirano gurajte motornu kopačicu prema naprijed.
- ▶ Ako su zvjezdasti noževi za okopavanje blokirani:
 - ▶ Ubacite u stupanj prijenosa R.
 - ▶ Motornu kopačicu polako gurajte prema natrag dok se zvjezdasti noževi za okopavanje ne oslobode.
 - ▶ Namjestite stupanj prijenosa.
 - ▶ Polako i kontrolirano gurajte motornu kopačicu prema naprijed.

11.4 Obrada rahlog tla

- ▶ Postavite podvozje u radni položaj.
- ▶ Pokrenite motor.

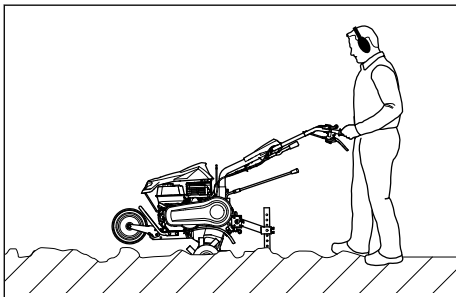

- ▶ Vodite motornu kopačicu prema naprijed i trnom za kopanje regulirajte radnu brzinu i radnu dubinu.

- ▶ Polako i kontrolirano gurajte motornu kopačicu prema naprijed.

11.5 Stvaranje brazdi

- ▶ Postavite podvozje u radni položaj.
- ▶ Pokrenite motor.

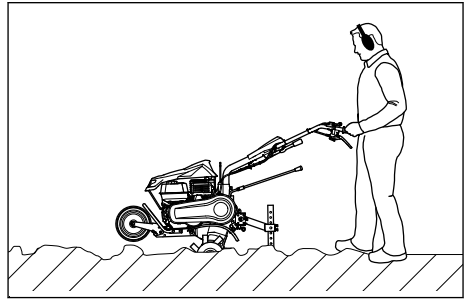

- ▶ Vodite motornu kopačicu prema naprijed i trnom za kopanje regulirajte radnu brzinu i radnu dubinu.
- ▶ Polako i kontrolirano gurajte motornu kopačicu prema naprijed.

12 Nakon rada

12.1 Nakon rada

- ▶ Isključite motor.
- ▶ Pustite da se motorna kopačica ohladi.
- ▶ Ako je motorna kopačica mokra: Pustite da se motorna kopačica osuši.
- ▶ Očistite motornu kopačicu.
- ▶ Očistite zvjezdaste noževe za okopavanje.

13 Transport

13.1 Transport motorne kopačice

- ▶ Isključite motor.

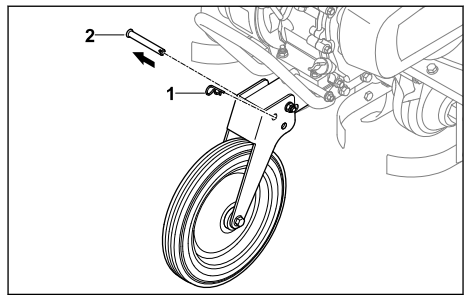

- ▶ Izvucite rascjepku (1) i izvadite svornjak (2).

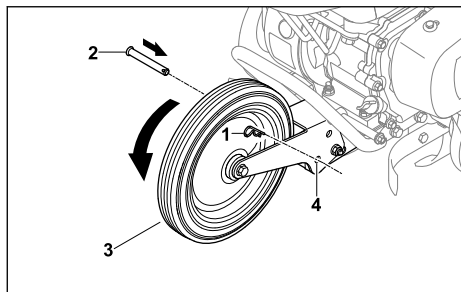

- ▶ Podvozje (3) preklomite prema dolje tako da su provrti (4) poravnati.
- ▶ Umetnite svornjak (2) u provrte (4).
- ▶ Pritisnite rascjepku (1) kroz provrt na svornjaku (2).
- ▶ Svornjak (2) je pričvršćen, a podvozje postavljeno (3) u transportni položaj.
- ▶ Ako se motorna kopačica transportira zajedno s podvozjem:
 - ▶ Podvozje postavite u transportni položaj.
 - ▶ Motornu kopačicu držite čvrsto za obje ručice i nagnite je tako da motorna kopačica stoji na podvozju.
 - ▶ Motornu kopačicu polagano gurajte ili vucite.

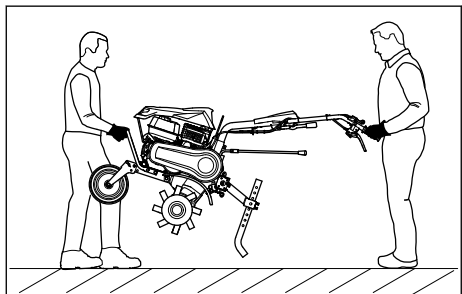

- ▶ Ako se motorna kopačica nosi:
 - ▶ Jedna osoba treba objema rukama pridržavati motornu kopačicu za transportnu ručicu, a druga osoba objema rukama za ručice.
 - ▶ Motornu kopačicu treba podići i nositi udvoje.
 - ▶ Nosite radne rukavice od otpornog materijala.
- ▶ Ako se motorna kopačica transportira u vozilu:
 - ▶ Osigurajte motornu kopačicu tako da se ona ne može prevrnuti niti pomicati.

14 Pohranjivanje/skladištenje

14.1 Skladištenje motorne kopačice

- ▶ Isključite motor.
- ▶ Pustite da se motorna kopačica ohladi.

- ▶ Podvozje postavite u transportni položaj.
- ▶ Trn za kopanje pričvrstite na peti provrt.

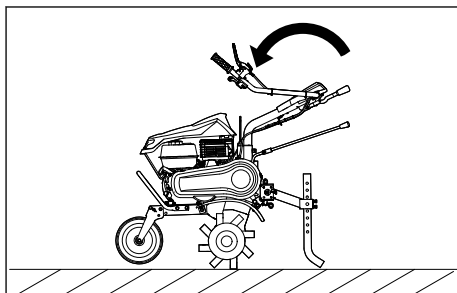

- ▶ Preklomite gornji dio upravljača.
- ▶ Skladištite motornu kopačicu uz ispunjenje sljedećih uvjeta:
 - Motorna kopačica stoji na ravnoj površini na podvozju, zvjezdastim noževima za okopavanje i trnu za kopanje.
 - Motorna kopačica se ne može prevrnuti i ne može se pomaknuti.
 - Motorna kopačica je izvan dohvata djece.
 - Motorna kopačica je čista i suha.
- ▶ Ako se motorna kopačica skladišti dulje od 3 mjeseca:
 - ▶ Demontirajte zvjezdaste noževe za okopavanje.
 - ▶ Otvorite čep spremnika goriva.
 - ▶ Ispraznite spremnik goriva.
 - ▶ Zatvorite spremnik goriva.
 - ▶ Čišćenje spremnika goriva prepustite ovlaštenom trgovcu tvrtke STIHL.
 - ▶ Pokrenite motor i motor ostavite u praznom hodu dok se motor ne isključi.

15 Čistiti

15.1 Čišćenje motorne kopačice

- ▶ Isključite motor.
- ▶ Pustite da se motorna kopačica ohladi.
- ▶ Motornu kopačicu očistite vlažnom krpom ili otapalom smole STIHL.
- ▶ Očistite ventilacijske otvore četkicom.
- ▶ Izlazno vratilo poprskajte višenamjenskim sprejem STIHL.

15.2 Čišćenje zvjezdastih noževa za okopavanje

- ▶ Isključite motor.
- ▶ Pustite da se motorna kopačica ohladi.
- ▶ Postavite podvozje u radni položaj.
- ▶ Postavite upravljač u najniži položaj.

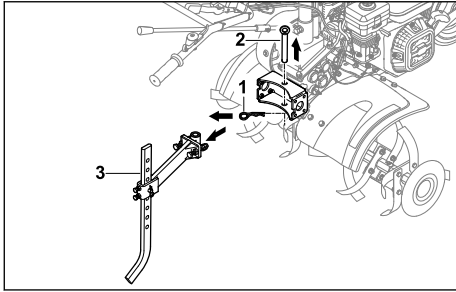

- ▶ Izvucite rascjepku (1) i izvadite svornjak (2).
- ▶ Demontirajte trn za kopanje zajedno s adapterom (3).

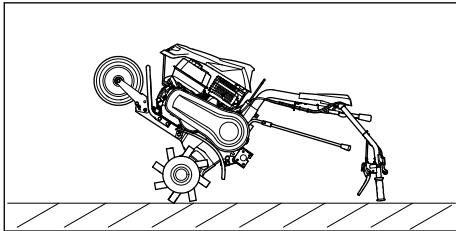

- ▶ Motornu kopačicu držeći za upravljač rasklopite prema natrag i ostavite je u tom položaju barem tijekom čišćenja.

16 Održavati

16.1 Intervali održavanja

Intervali održavanja ovise o uvjetima okoline i radnim uvjetima. Tvrtka STIHL preporučuje sljedeće intervale održavanja:

Motor i zračni filter spremnika za ulje

- ▶ Motor i zračni filter spremnika za ulje održavajte u skladu s ovim uputama za uporabu motora.

Prije svake uporabe:

- ▶ Provjerite razinu ulja mjenjača.

Nakon prvog mjeseca ili nakon 20 radnih sati:

- ▶ Zamijenite ulje mjenjača.

Svakih 6 mjeseci ili nakon 100 radnih sati:

- ▶ Zamijenite ulje mjenjača.

16.2 Podmazivanje mjenjača

- ▶ Isključite motor.
- ▶ Postavite motornu kopačicu na ravnu površinu.
- ▶ Podvozje postavite u transportni položaj.
- ▶ Trn za kopanje pričvrstite na peti provrt.

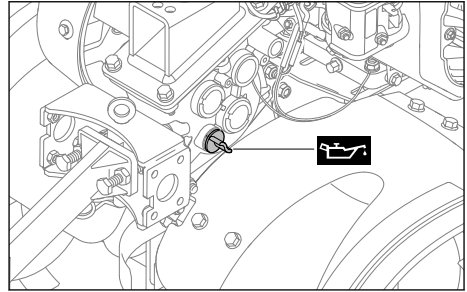

- ▶ Čep spremnika za ulje mjenjača odvrnite u smjeru suprotnom od kazaljke na satu dok se čep spremnika za ulje mjenjača ne može skinuti.
- ▶ Skinite čep spremnika za ulje mjenjača.
- ▶ Ulijte ulje mjenjača.
- ▶ Čep spremnika za ulje mjenjača postavite na grlo za ulijevanje ulja.
- ▶ Čep spremnika za ulje mjenjača okrećite u smjeru kazaljke na satu i čvrsto ga zategnite rukom. Grlo za ulijevanje ulja je zatvoreno.

16.3 Provjera razine ulja mjenjača

- ▶ Isključite motor.
- ▶ Postavite motornu kopačicu na ravnu površinu.
- ▶ Podvozje postavite u transportni položaj.
- ▶ Trn za kopanje pričvrstite na peti provrt.

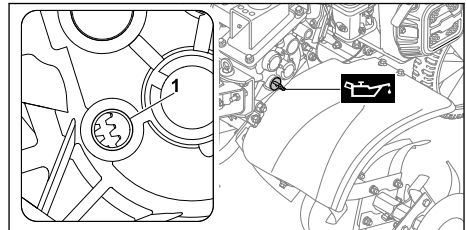

- ▶ Čep spremnika za ulje mjenjača odvrnite u smjeru suprotnom od kazaljke na satu dok se čep spremnika za ulje mjenjača ne može skinuti.
- ▶ Skinite čep spremnika za ulje mjenjača.
- ▶ Ako na grlu za ulijevanje ulja (1) nije vidljivo ulje mjenjača:
 - ▶ Podmažite mjenjač.
- ▶ Ako je na grlu za ulijevanje ulja (1) vidljivo ulje mjenjača:
 - ▶ U mjenjaču se nalazi dovoljno ulja.
- ▶ Čep spremnika za ulje mjenjača postavite na grlo za ulijevanje ulja.

- ▶ Čep spremnika za ulje mjenjača okrećite u smjeru kazaljke na satu i čvrsto ga zategnite rukom.
- Grlo za ulijevanje ulja je zatvoreno.

16.4 Zamjena ulja mjenjača

- ▶ Isključite motor.
- ▶ Postavite motornu kopačicu na ravnu površinu.
- ▶ Podvozje postavite u transportni položaj.
- ▶ Trn za kopanje pričvrstite na peti provrt.

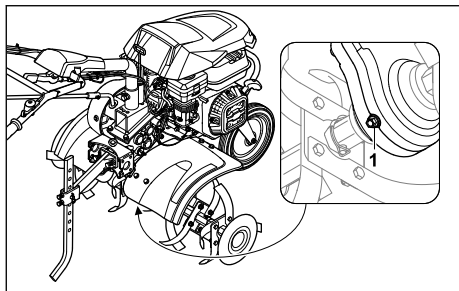

- ▶ Odvrnite zaporni vijak (1).
- ▶ Ulje mjenjača ispusite u odgovarajuću posudu.
- ▶ Uvrnite i čvrsto zategnite zaporni vijak (1).
- ▶ Ulijte ulje mjenjača.

17 Popravljati

17.1 Popravak motorne kopačice i zvjezdastih noževa za okopavanje

Korisnik ne može sam popraviti motornu kopačicu ni zvjezdaste noževe za okopavanje.

- ▶ Ako su motorna kopačica ili zvjezdasti noževi za okopavanje oštećeni: ne upotrebljavajte motornu kopačicu ili zvjezdaste noževe za okopavanje i obratite se ovlaštenom trgovcu tvrtke STIHL.

18 Odkloniti smetnje/kvarove

18.1 Otklanjanje smetnji motorne kopačice

Smetnja	Uzrok	Rješenje
Motor se ne može pokrenuti.	U spremniku goriva nema dovoljno goriva.	▶ Ulijte gorivo u motornu kopačicu.
	Glavna sklopka je u položaju 0.	▶ Aktivirajte glavnu sklopku.
	loše, onečišćeno ili staro gorivo u spremniku	▶ Upotrijebite svjež benzin priznate marke. ▶ Očistite rasplinjač. ▶ Očistite vod goriva.
	Utikač svjećice izvučen je iz svjećice ili je kabel za paljenje loše pričvršćen na utikač.	▶ Natakните utikač svjećice. ▶ Provjerite spoj između kabla paljenja i utikača.
	Svjećica je začađena, oštećena ili je razmak elektroda pogrešan.	▶ Očistite ili zamijenite svjećicu. ▶ Namjestite razmak elektroda.
	Zračni filter spremnika za ulje je prljav.	▶ Očistite ili zamijenite zračni filter spremnika za ulje.
	Motor se zagušen.	▶ Odvijte svjećicu i osušite je, postavite glavnu sklopku na 0 i nekoliko puta provucite pokretačko uže dok je svjećica odvijena.
Motor se teško pokreće ili snaga motora slabi.	▶ Pustite da se motorna kopačica zagrije na +10 °C.	
Motor se teško pokreće ili snaga motora slabi.	U spremniku goriva ili rasplinjaču je voda ili je rasplinjač začepljen.	▶ Ispraznite spremnik za gorivo, očistite vod goriva i rasplinjač.
	Spremnik goriva je prljav.	▶ Očistite spremnik goriva.

Smetnja	Uzrok	Rješenje
	Zračni filter spremnika za ulje je prljav.	► Očistite ili zamijenite zračni filter spremnika za ulje.
	Svjećica je začađena.	► Očistite ili zamijenite svjećicu.
	Upotrijebljeno je pogrešno gorivo.	► Provjerite gorivo.
Motor se pretjerano zagrijava.	Rashladna rebra su prljava.	► Očistite rashladna rebra.
	Razina ulja u motoru je preniska.	► Dolijte motorno ulje.
	Motor je na površini prekriven zemljom.	► Uklonite zemlju s motora.
	Broj okretaja motora je prevelik.	► Smanjite broj okretaja.
Motor radi nemirno.	Zračni filter spremnika za ulje je prljav.	► Očistite ili zamijenite zračni filter spremnika za ulje.
	Upotrijebljeno je pogrešno gorivo.	► Provjerite gorivo.
	U spremniku goriva nema dovoljno goriva.	► Dolijte gorivo.
Jako stvaranje dima	Razina ulja u motoru je previsoka.	► Ispustite motorno ulje.
	Zračni filter spremnika za ulje je prljav.	► Očistite ili zamijenite zračni filter spremnika za ulje.
	Nagib uređaja je veći od 15°.	► Postavite uređaj u vodoravan radni položaj.
Vibracije tijekom rada su presnažne.	Pričvršćenje motora je labavo.	► Zategnite vijke za pričvršćenje motora.
Radna snaga je smanjena.	Zvezdasti noževi za okopavanje pogrešno su montirani.	► Ispravno montirajte zvezdaste noževe za okopavanje.
	Zvezdasti noževi za okopavanje su istrošeni.	► Zamijenite zvezdaste noževe za okopavanje.
	Trn za kopanje je pogrešno namješten.	► Namjestite trn za kopanje.
	Trn za kopanje je pogrešno namješten.	► Namjestite trn za kopanje.
	Pogonski remen je istrošen.	► Obratite se ovlaštenom trgovcu tvrtke STIHL.
Šum na mjenjaču je glasan.	Razina ulja u mjenjaču je pogrešna.	► Provjerite razinu ulja u mjenjaču.
	Dijelovi mjenjača su istrošeni.	► Obratite se ovlaštenom trgovcu tvrtke STIHL.
Izlazno vratilo ne okreće se pri aktiviranoj poluzi spojke.	Uže je neispravno.	► Provjerite ili zamijenite uže.
	Pogonski remen je istrošen.	► Obratite se ovlaštenom trgovcu tvrtke STIHL.
Iz mjenjača ili motora istječe ulje.	Dijelovi mjenjača ili motora su istrošeni.	► Obratite se ovlaštenom trgovcu tvrtke STIHL.

19 Tehnički podaci

19.1 Motorna kopačica STIHL MH 600

- Obujam: 212 cm³
- Snaga: 4,4 kW (6,0 PS) pri 3600 1/min
- Broj okretaja izlaznog vratila u prvom stupnju prijenosa: 80 /min
- Broj okretaja izlaznog vratila u drugom stupnju prijenosa: 110 /min
- Broj okretaja izlaznog vratila u stupnju prijenosa za vožnju unatrag: 60 /min
- Težina: 66 kg
- Maksimalni volumen spremnika goriva: 3600 cm³ (3,6 l)
- Promjer zvjezdastih noževa za okopavanje: 31 cm
- Maksimalna radna širina: 79 cm

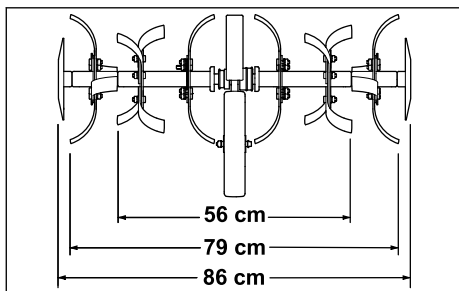

19.2 Vrijednosti emisija zvuka i vibracija

K-vrijednost za razinu zvučnog tlaka iznosi 2 dB(A). K-vrijednost za razinu zvučne snage iznosi 2,4 dB(A). K-vrijednost za vibracije iznosi 2,76 m/s².

- Razina zvučnog tlaka L_{pA} izmjerena prema normi EN 2006/42/EC: 87 dB(A)
- Razina zvučne snage L_{WA} izmjerena prema normi 2000/14/EC: 99 dB(A)
- Vrijednost vibracija a_{hv} izmjerena prema normi EN 12096, upravljač: 6,90 m/s²

Informacije o ispunjavanju Direktive o vibracijama za poslodavce 2002/44/EC potražite na web-stranici www.stihl.com/vib.

19.3 REACH

REACH označava EG-odredbu/propis za registriranje, procjenjivanje i dozvolu/dopuštenje primjene kemikalija.

Informacije za ispunjenje REACH odredbe su pod www.stihl.com/reach navedene.

20 Pričuvni dijelovi i pribor

20.1 Zamjenski dijelovi i pribor

STIHL Ovi simboli označavaju originalne zamjenske dijelove društva STIHL i originalni pribor društva STIHL.

STIHL preporučuje uporabu originalnih zamjenskih dijelova društva STIHL i originalnog pribora društva STIHL.

Društvo STIHL unatoč stalnom promatranju tržišta ne može procijeniti zamjenske dijelove i pribor drugih proizvođača u pogledu pouzdanosti, sigurnosti i prikladnosti i STIHL se ne može zauzeti za njihovu primjenu.

Originalni zamjenski dijelovi društva STIHL i originalan pribor društva STIHL dostupni su kod stručnog trgovca društva STIHL.

20.2 Ključni rezervni dijelovi

- Zaklopna rascjepka: 6250 716 4800
- Klinasti remen: 6250 711 5000
- Svi zvjezdasti noževi za okopavanje lijevo: 6250 710 0202
- Svi zvjezdasti noževi za okopavanje desno: 6250 710 0203
- Komplet za popravak noževa za okopavanje: 6250 007 1800

20.3 Dodatni pribor

- Željezni kotači: AMR 060.0
- Plug za ogrtanje: AHK 800.0
- Kotači: ART 012.0
- Transportni adapter za zvjezdaste noževe za okopavanje: AHT 600.0

21 Zbrinjavanje

21.1 Odlaganje motorne kopačice u otpad

Informacije o zbrinjavanju na otpad možete dobiti od lokalne uprave ili od ovlaštenog trgovca tvrtke STIHL.

Nepravilno zbrinjavanje na otpad može štetiti zdravlju i zagađivati okoliš.

- ▶ Dopremite STIHL proizvode, uključujući ambalažu, na odgovarajuće sabirno mjesto za recikliranje u skladu s lokalnim propisima.
- ▶ Nemojte ih zbrinjavati u kućni otpad.

22 EU-izjava o sukladnosti

22.1 Motorna kopačica STIHL MH 600.1

STIHL Tirol GmbH
Hans Peter Stihl-Straße 5
6336 Langkampfen

Austrija

izjavljuje uz samostalnu odgovornost da

- izvedba: Benzinska motorna kopačica
- robna marka: STIHL
- vrsta: MH 600.1
- serijska oznaka: 6250

odgovara relevantnim odredbama Direktiva 2014/30/EU, 2006/42/EC, 2011/65/EU te je razvijen i izrađen u skladu sa sljedećim verzijama normi koje su na snazi na dan proizvodnje: EN 709, EN ISO 14982, EN ISO 3744, ISO 11094.

Naziv i adresa ovlaštene ustanove:

TÜV SÜD Product Service GmbH
Ridlerstraße 65
D-80339 München

Izmjerena i zajamčena razina zvučne snage utvrđene su u skladu s odredbama Direktive 2006/42/EC.

- izmjerena razina zvučne snage: 99,0 dB(A)
- zajamčena razina zvučne snage: 101 dB(A)

Tehnička dokumentacija pohranjena je u odjelu za potvrdu tehničke ispravnosti proizvoda tvrtke STIHL Tirol GmbH.

Godina proizvodnje i broj stroja navedeni su na motornoj kopačici.

Langkampfen, 02.01.2020.

STIHL Tirol GmbH

zastupa 

Matthias Fleischer, voditelj odjela za istraživanje i razvoj

zastupa 

Sven Zimmermann, voditelj odjela za osiguranje i unapređenje kvalitete

23 Adrese

STIHL – Glavna uprava

ANDREAS STIHL AG & Co. KG
Postfach 1771
D-71307 Waiblingen

STIHL – Uvoznici

BOSNA I HERCEGOVINA

UNIKOMERC d. o. o.
Bišće polje bb
88000 Mostar
Telefon: +387 36 352560
Telefaks: +387 36 350536

HRVATSKA

UNIKOMERC – UVOZ d.o.o..
Sjedište:
Amruševa 10, 10000 Zagreb
Prodaja:
Ulica Kneza Ljudevita Posavskog 56,
10410 Velika Gorica
Telefon: +385 1 6370010
Telefaks: +385 1 6221569

24 Sigurnosno-tehničke napomene za motorne kopačice

24.1 Uvod

U ovom su poglavlju navedene opće sigurnosne napomene koje su prethodno formulirane u normi EN 709:1997 + A4:2009, za benzinsku motornu kopačicu.



UPOZORENJE

- **Pročitajte sve sigurnosne napomene, upute, tehničke podatke i pregledajte sve slike u vezi s ovom motornom kopačicom.** Nepridržavanje sljedećih uputa može dovesti do strujnog udara, požara i/ili teških ozljeda. **Čuvajte sve sigurnosne napomene i upute za buduće potrebe.**

24.2 Općenite napomene

- a) Pažljivo pročitajte upute za uporabu. Upoznajte se s izvršnim elementima i pravilnom uporabom uređaja.
- b) Djeci i drugim osobama koje nisu pročitale upute za uporabu nikada nemojte dopustiti da upotrebljavaju stroj. Lokalnim odredbama može biti propisana minimalna dob korisnika.
- c) Nikada nemojte upotrebljavati uređaj dok se u blizini nalaze drugi ljudi, naročito djeca ili kućni ljubimci.
- d) Uzmite u obzir da je rukovatelj strojem odnosno korisnik odgovoran za nezgode u

koje su uključene druge osobe ili njihova imovina.

24.3 Priprema mjere

- Tijekom rada uvijek nosite čvrste cipele i duge hlače. Nemojte pogoniti uređaj bosí ni u laganim sandalama.
- Detaljno provjerite zemljište na kojem se uređaj upotrebljava i uklonite sve predmete koje on može zahvatiti i zavlatati.
- UPOZORENJE - Benzin je lako zapaljiv:
 - Gorivo čuvajte samo u odgovarajućim spremnicima.
 - Gorivo ulijevajte samo na otvorenom, a za vrijeme ulijevanja goriva nemojte pušiti.
 - Benzin treba uliti prije pokretanja motora. Nikad nemojte otvarati čep spremnika ili dolijevati benzin dok motor radi ili ako je motor vruć.
 - Dođe li do prelijevanja benzina, ne pokušavajte pokrenuti motor. Umjesto toga uređaj treba očistiti od benzina. Svaki pokušaj paljenja treba izbjegavati sve dok benzin ne ispari.
 - Iz sigurnosnih razloga spremnik goriva ili čep spremnika mora se (redovito) mijenjati.
- Zamijenite oštećene ispušne lonce.
- Prije upotrebe vizualno provjerite jesu li alati istrošeni ili oštećeni. Radi sprječavanja neravnoteženosti istrošeni ili oštećeni dijelovi i pričvršni klinovi smiju se zamjenjivati samo u kompletu.

24.4 Rukovanje

- Motor ne smije raditi u zatvorenim prostorijama u kojima se može nakupiti opasan ugljični monoksid.
- Uređaj upotrebljavajte samo na dnevnom svjetlu ili pri dobroj rasvjeti.
- Na kosinama uvijek vodite računa o stabilnosti.
- Uređajem upravljajte samo brzinom hoda.
- Pri strojevima na kotačima: Na kosinama radite poprijeko, nikad uzbrdo ili nizbrdo.
- Budite osobito oprezni kad na kosinama mijenjate smjer kretanja.
- Nemojte kositi na prestrmim kosinama.
- Budite naročito oprezni kad okrećete stroj ili ga vučete prema sebi.

- Nikad nemojte mijenjati osnovnu postavku motora i nemojte pretjerivati s brojem okretaja.
- Pažljivo pokrećite stroj u skladu s uputama proizvođača i vodite računa da su vam noge dovoljno udaljene od alata.
- Nikad nemojte približavati ruke i stopala rotirajućim dijelovima niti ih stavljati pod njih.
- Nikada nemojte podizati niti nositi stroj dok motor radi.
- Motor je potrebno isključiti:
 - tijekom svakog napuštanja stroja.
 - prije punjenja spremnika gorivom.
- pri okretanju motora potrebno je zatvoriti zaklopku. Ako je stroj opremljen zapornim pipcem za benzin, potrebno ga je zatvoriti nakon radova.

24.5 Održavanje i skladištenje

- Uvijek pazite da su sve matice, svornjaci i vijci čvrsto zategnuti kako bi za vrijeme rada uređaj u svakom trenutku bio siguran.
- Nikada uređaj s benzinom u spremniku nemojte čuvati u blizini zgrade u kojoj bi benzinske pare mogle doći u dodir s otvorenim plamenom ili iskrom, ili bi se mogle zapaliti.
- Pustite motor da se ohladi prije odlaganja uređaja u zatvorene prostore.
- Kako biste izbjegli opasnost od požara, motor i ispuh očistite od ostataka biljaka i maziva koje je iscurilo.
- Iz sigurnosnih razloga zamijenite istrošene ili oštećene dijelove.
- Ako treba isprazniti spremnik, učinite to na otvorenome.

Obsah

1	Úvod.....	94
2	Informace k tomuto návodu k použití.....	94
3	Přehled.....	95
4	Bezpečnostní pokyny.....	96
5	Uvedení rotačního kypřiče do provozu... 100	
6	Sestavení rotačního kypřiče.....	101
7	Doplňování paliva do rotačního kypřiče..	105
8	Uživatelské nastavení rotačního kypřiče..	105
9	Spouštění a vypínání rotačního kypřiče..	106
10	Zkouška rotačního kypřiče.....	107
11	Práce s rotačním kypřičem.....	108
12	Po skončení práce.....	109
13	Přeprava.....	109

14	Skladování.....	110
15	Čištění.....	110
16	Údržba.....	110
17	Oprava.....	111
18	Odstranění poruch.....	112
19	Technická data.....	113
20	Náhradní díly a příslušenství.....	114
21	Likvidace.....	114
22	Prohlášení o konformitě EU.....	114
23	Adresy.....	115
24	Bezpečnostní technické pokyny k rotačnímu kypřiči.....	115

1 Úvod

Vážená zákaznice, vážený zákazníku,

těší nás, že jste se rozhodli pro firmu STIHL. Vyvíjíme a vyrábíme naše výrobky ve špičkové kvalitě podle potřeb našich zákazníků. Tím vznikají výrobky s vysokým stupněm spolehlivosti i při extrémním namáhání.

STIHL je zárukou špičkové kvality také v servisních službách. Náš odborný prodej zajišťuje kompetentní poradenství a instruktáž, jakož i obsáhlou technickou podporu.

STIHL se výslovně zasazuje za trvale udržitelné a zodpovědné zacházení s přírodou. Tento návod k použití Vám má být oporou při bezpečném a ekologickém používání Vašeho výrobku STIHL po dlouhý čas.

Děkujeme Vám za Vaši důvěru a přejeme mnoho spokojenosti s Vaším výrobkem STIHL.



Dr. Nikolas Stihl

DŮLEŽITÉ! PŘED POUŽITÍM SI NÁVOD PŘEČTĚTE A ULOŽTE JEJ PRO DALŠÍ POTŘEBU.

2 Informace k tomuto návodu k použití

2.1 Platné dokumenty

Tento návod k použití je překladem původního návodu k obsluze výrobce dle směrnice EU 2006/42/EC.

Platí místní bezpečnostní předpisy.

- ▶ Kromě tohoto návodu k použití si přečtěte následující dokumenty, ujistěte se, že jste jim porozuměli, a uschovejte si je:
 - Návod k použití motoru STIHL EHC 600

2.2 Označení varovných odkazů v textu

NEBEZPEČÍ

- Odkaz upozorňuje na nebezpečí, která vedou k těžkým úrazům či úmrtí.
 - ▶ Uvedená opatření mohou zabránit těžkým úrazům či úmrtí.

VAROVÁNÍ

- Odkaz upozorňuje na nebezpečí, která mohou vést k těžkým úrazům či úmrtí.
 - ▶ Uvedená opatření mohou zabránit těžkým úrazům či úmrtí.

UPOZORNĚNÍ

- Odkaz upozorňuje na nebezpečí, která mohou vést k věcným škodám.
 - ▶ Uvedená opatření mohou zabránit věcným škodám.

2.3 Symboly v textu



Tento symbol odkazuje na kapitolu v tomto návodu k použití.

3 Přehled

3.1 Rotační kypřič

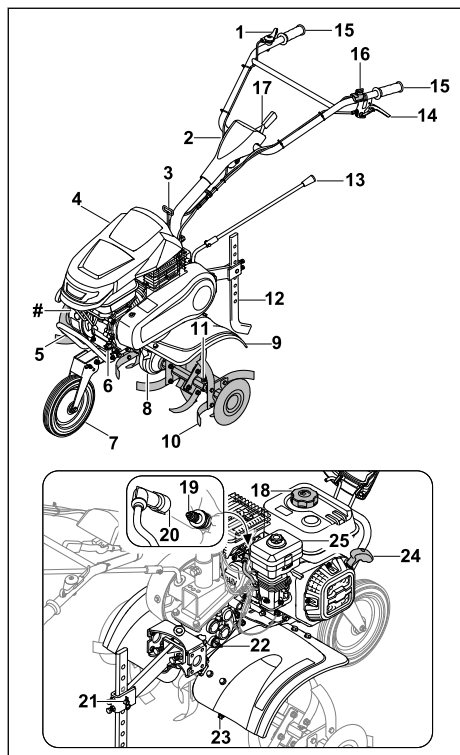

1 Páka akcelérátoru

Páka akcelérátoru se používá k akceleraci motoru.

2 Vodící držadla

Vodící držadla se používají k držení, vedení a přepravě rotačního kypřiče.

3 Páka spojky - stranové seřízení

Seřízení na straně spojkové páky slouží k nastavení vodících držadel do stran.

4 Kryt

Kryt chrání motor

5 Transportní madlo

Transportní madlo se používá k přenášení rotačního kypřiče.

6 Uzávěr motorového oleje

Uzávěr motorového oleje uzavírá otvor pro plnění motorového oleje.

7 Podvozek

Podvozek se používá k přepravě rotačního kypřiče.

8 Převodovková skříň

Převodovková skříň zakrývá převodovku.

9 Bezpečnostní kryt

Bezpečnostní kryt chrání uživatele před vrženými předměty a kontaktem s okopávacími hvězdicemi.

10 Okopávací hvězdice

Okopávací hvězdice zpracovává zeminu.

11 Závlačka s pojistkou

Závlačka s pojistkou jistí okopávací hvězdicí.

12 Opěrná ostruha

Opěrná ostruha slouží k regulaci pracovní rychlosti a pracovní hloubky.

13 Řadicí páka

Řadicí páka se používá k nastavení převodových stupňů.

14 Páka spojka-pojezd

Páka spojka-pojezd zapíná a vypíná výstupní hřídel.

15 Madlo

Kličky se používají k ovládnání, přidržování a vedení rotačního kypřiče.

16 Hlavní vypínač.

Hlavní vypínač slouží k nastartování a zastavení motoru.

17 Páka

Páka slouží k nastavení výšky vodících držadel.

18 Uzávěr palivové nádrže

Uzávěr palivové nádrže uzavírá otvor pro plnění benzínu.

19 Zapalovací svíčka

Zapalovací svíčka zapaluje palivo v motoru.

20 Nástrčka zapalovací svíčky

Nástrčka zapalovací svíčky spojuje kabel zapalování se zapalovací svíčkou.

21 Upevnění opěrné ostruhy

Upevnění opěrné ostruhy se skládá ze šroubů a závlaček a zajišťuje opěrnou ostruhu.

22 Uzávěr převodového oleje

Víčko převodového oleje uzavírá otvor pro plnění převodového oleje.

23 Šroubová zátka

Šroubová zátka zavírá otvor pro vypouštění převodového oleje.

24 Madlo startéru

Madlo startéru slouží k nastartování motoru.

25 Vzduchový filtr s olejovou náplní

Vzduchový filtr s olejovou náplní filtruje vzduch nasávaný motorem.

Typový štítek s číslem stroje**3.2 Symboly**

Tyto symboly mohou být na rotačního kypříče a znamenají následující:



Zaručená hladina akustického výkonu podle směrnice 2000/14/EC v dB(A), aby byly emise hluku z výrobků srovnatelné.



Nevyhazujte výrobek do domovního odpadu.



Označuje polohu hlavního vypínače.



Stisknete-li páku spojka-pojezd: Pojezd je zapnutý.
Povolíte-li páku spojka-pojezd: Pojezd je vypnutý.

120R

Zkontrolujte zařazenou rychlost.

4 Bezpečnostní pokyny**4.1 Výstražné symboly**

Výstražné symboly na rotačního kypříče znamenají následující:



Dodržujte bezpečnostní pokyny a jejich opatření.



Přečtěte si návod k použití, pochopte jej a uschovejte.



Dávejte pozor na předměty vržené vysokou rychlostí a dodržujte příslušná opatření.



Udržujte bezpečnou vzdálenost.



Nedotýkejte se otáčejících se okopávacích hvězdic.



Během přepravy, skladování, údržby nebo opravy vyjměte nástrčku zapalovací svíčky.



Používejte chrániče sluchu.



Nedotýkejte se horkých povrchů.

**4.2 Předepsané použití**

Rotační kypříč STIHL MH 600 se používá k rozvolnění a zpracování půdy, promíchání půdních přísad a vytvoření brázd.

Pracovní šířka vymezená okopávacími hvězdici nesmí překročit 79 cm.

▲ VAROVÁNÍ

- Pokud se rotační kypříč nepoužívá v souladu se zamýšleným určením, může dojít k vážnému zranění nebo úmrtí osob a k poškození majetku.
 - ▶ Používejte rotační kypříč podle pokynů v tomto Návodu k použití a v Návodu k použití motoru.

4.3 Požadavky na uživatele**▲ VAROVÁNÍ**

- Neproškolení uživatelé nemohou rozpoznat nebo posoudit nebezpečnost rotačního kypříče. Uživatel nebo jiné osoby mohou být vážně zraněny nebo zabity.
 - ▶ Přečtěte si návod k použití, pochopte jej a uschovejte.
- ▶ Pokud je rotační kypříč předán jiné osobě: Předajte návod k použití rotačního kypříče a motoru.
- ▶ Ujistěte se, že uživatel splňuje následující požadavky:
 - Uživatel není unavený.
 - Uživatel je fyzicky, smyslově a mentálně schopný rotační kypříč obsluhovat a pracovat s ním. Pokud má uživatel omezené fyzické, smyslové nebo mentální schopnosti, může s ním pracovat pouze pod dohledem nebo podle pokynů odpovědné osoby.

- Uživatel může rozpoznat a posoudit nebezpečnost rotačního kypříče.
 - Uživatel si je vědom odpovědnosti za nehody a škody.
 - Uživatel je plnoletý nebo je v souladu s národními předpisy vyškolen v práci pod dohledem.
 - Uživatel dostal před první práci s rotačním kypříčem instrukce od specializovaného prodejce STIHL nebo od kompetentní osoby.
 - Uživatel není ovlivněn alkoholem, léky nebo drogami.
- ▶ V případě pochyb: vyhledejte specializovaného zástupce STIHL.

4.4 Oděv a příslušenství

▲ VAROVÁNÍ

- Dlouhé vlasy se při práci mohou namotat do rotačního kypříče. Uživatel může být těžce zraněn.
 - ▶ Upevněte dlouhé vlasy a zajistěte je tak, aby nemohly být vtaženy do rotačního kypříče.
- Během práce mohou být vysokou rychlostí vymršťovány do výšky různé předměty. Může dojít ke zranění uživatele.
 - ▶ Noste těsně přiléhající ochranné brýle. Vhodné ochranné brýle, které jsou přezkoušeny podle normy EN 166 nebo podle národních předpisů a opatřeny odpovídajícím označením, jsou dostupné v obchodní síti.
 - ▶ Používejte dlouhé kalhoty vyrobené z odolného materiálu.
- Během práce dochází k hluku. Hluk může poškodit sluch.
 - ▶ Používejte chrániče sluchu.



- Při práci může docházet k rozvíření prachu. Vdechování prachu může škodit zdraví a vyvolávat alergické reakce.
 - ▶ Pokud dochází k rozvíření prachu: Noste respirátor na ochranu proti prachu.
- Nevhodné oblečení se může zachytit do dřeva, podrostu nebo do rotačního kypříče. Uživatel, který nepoužívá vhodný oděv, může být těžce zraněn.
 - ▶ Noste těsně přiléhající oděv.
 - ▶ Před zahájením práce odložte šály a šperky.

- Uživatel může při práci přijít do styku s okopávacími hvězdicemi. Uživatel může být těžce zraněn.
 - ▶ Noste ochrannou obuv s ocelovou špičkou.
 - ▶ Používejte dlouhé kalhoty vyrobené z odolného materiálu.
- Uživatel může při čištění nebo údržbě přijít do styku s okopávacími hvězdicemi. Může dojít ke zranění uživatele.
 - ▶ Používejte pracovní rukavice z odolného materiálu.
- Při používání nevhodné obuvi může uživatel uklouznout. Může dojít ke zranění uživatele.
 - ▶ Noste pevnou, uzavřenou obuv s protiskluzovou podrážkou.

4.5 Pracovní prostředí a okolí

▲ VAROVÁNÍ

- Nezájemované osoby, děti a zvířata nedokáží rozpoznat nebo posoudit nebezpečnost rotačního kypříče a vysokou rychlostí vržených předmětů. Nezájemovaní lidé, děti a zvířata mohou být vážně zraněni a může dojít k poškození majetku.
 - ▶ Udržujte kolemjdoucí, děti a zvířata mimo pracovní prostor.
- ▶ Udržujte vzdálenost od jiných předmětů.
- ▶ Nenechávejte rotační kypříč bez dozoru.
- ▶ Zajistěte, aby si děti nemohly hrát s rotačním kypříčem.
- Když motor běží, horké výfukové plyny vyfukují z tlumiče výfuku. Horké výfukové plyny mohou zapálit snadno hořlavé materiály a způsobit požár.
 - ▶ Udržujte proud výfukových plynů mimo snadno hořlavé materiály.



4.6 Bezpečnosti odpovídající stav

4.6.1 Rotační kypříč

- Rotační kypříč je v bezpečném stavu, jsou-li splněny následující podmínky:
- Rotační kypříč je nepoškozen.
 - Okopávací hvězdice nebo pojezdová kola jsou namontována ve dvojicích.
 - Z rotačního kypříče neuniká benzín.
 - Víčko palivové nádrže je uzavřeno.
 - Z rotačního kypříče neuniká žádný motorový olej.
 - Uzávěr motorového oleje je zavřený.
 - Vzduchový filtr s olejovou náplní je uzavřen.
 - Ze skříně převodovky neteče žádný převodový olej.
 - Uzávěr převodového oleje je zavřený.

- Šroubová zátka je utažená.
- Rotační kypřič je čistý.
- Ovládací prvky fungují a jsou nepoškozeny.
- Okopávací hvězdice nebo pojezdová kola jsou správně připevněna.
- Originální příslušenství STIHL pro tento rotační kypřič je připojeno.
- Příslušenství je správně připojeno.

▲ VAROVÁNÍ

- V nebezpečném stavu již komponenty nemusí správně fungovat, mohou být odpojena bezpečnostní zařízení a může unikat palivo. Může dojít k vážnému zranění nebo usmrcení osob.
 - ▶ Pracujte jen s nepoškozeným rotačním kypřičem.
 - ▶ Pokud z rotačního kypřiče uniká benzín: rotační kypřič nepoužívejte a vyhledejte specializovaného zástupce STIHL.
 - ▶ Zavřete víčko palivové nádrže.
 - ▶ Pokud z rotačního kypřiče uniká motorový olej: rotační kypřič nepoužívejte a vyhledejte specializovaného zástupce STIHL.
 - ▶ Zavřete víčko motorového oleje.
 - ▶ Pokud z rotačního kypřiče vytéká převodový olej: rotační kypřič nepoužívejte a vyhledejte specializovaného zástupce STIHL.
 - ▶ Zavřete víčko převodového oleje.
 - ▶ Šroubová zátka je pevně utažená.
 - ▶ Pokud je rotační kypřič špinavý: vyčistěte rotační kypřič.
 - ▶ Neupravujte rotační kypřič. Výjimka: Montáž okopávacích hvězdic nebo pojezdových kol.
 - ▶ Pokud ovládací prvky nefungují: rotační kypřič nepoužívejte.
 - ▶ Namontujte k tomuto rotačnímu kypřiči originální příslušenství STIHL.
 - ▶ Namontujte okopávací hvězdice a pojezdová kola podle pokynů v tomto návodu k použití.
 - ▶ Připojte příslušenství podle pokynů v tomto návodu k použití nebo v návodu k použití příslušenství.
 - ▶ Do otvorů v rotačním kypřiči nestrkejte žádné předměty.
 - ▶ Vyměňte opotřebované nebo poškozené značky.
 - ▶ V případě pochyb: vyhledejte specializovaného zástupce STIHL.

4.6.2 Okopávací hvězdice

- Okopávací hvězdice jsou bezpečné, jsou-li splněny následující podmínky:
- nejsou poškozené,

- nejsou deformované,
- jsou správně namontované.

▲ VAROVÁNÍ

- V nebezpečném případě může uživatel ztratit kontrolu nad rotačním kypřičem. Může dojít k vážnému zranění osob.
 - ▶ Pracujte jen s nepoškozenými okopávacími hvězdicemi.
 - ▶ V případě pochyb: vyhledejte specializovaného zástupce STIHL.

4.7 Palivo a plnění nádrže

▲ VAROVÁNÍ

- Palivem používaným pro tento rotační kypřič je benzín. Benzín je vysoce hořlavý. Pokud se benzín dostane do styku s otevřeným ohněm nebo horkými předměty, může způsobit požár nebo výbuch. Může tak dojít k těžkému nebo smrtelnému zranění osob a ke vzniku věcných škod.
 - ▶ Benzín chraňte před nadměrnou teplotou a ohněm.
 - ▶ Zabraňte rozlití benzínu.
 - ▶ Pokud dojde k rozlití benzínu: Otřete benzín hadříkem a nepokoušejte se nastartovat motor, dokud nejsou všechny části rotačního kypřiče suché.
 - ▶ Nekuřte.
 - ▶ Palivo do nádrže nelijte v blízkosti ohně.
 - ▶ Před naléváním paliva vypněte motor a počkejte, až vychladne.
 - ▶ Pokud je třeba nádrž na palivo vyprázdnit: Tuto činnost provádějte venku.
 - ▶ Motor startujte minimálně 3 m od místa, kde jste nalévali palivo do nádrže.
 - ▶ Nikdy neskladujte rotační kypřič uvnitř budovy s benzinem v nádrži.
- Vdechování benzinových výparů může být pro osoby jedovaté.
 - ▶ Benzinové výpary nevdechujte.
 - ▶ Palivo do nádrže nalévejte na dobře odvětraném místě.
- Rotační kypřič se během práce zahřívá. Benzín se rozpíná a v palivové nádrži může vzniknout přetlak. Při otvírání uzávěru palivové nádrže může dojít k vystříknutí benzínu. Vystříknutý benzín se může vznítit. Uživatel může být těžce zraněn.
 - ▶ Nechejte rotační kypřič nejprve vychladnout a poté otevřete víčko palivové nádrže.
- Oděv, který se dostane do styku s benzinem, se může snadněji vznítit. Může tak dojít k těžkému nebo smrtelnému zranění osob a ke vzniku věcných škod.

- ▶ Pokud se oděv dostane do styku s benzínem: Oděv si převlékněte.
 - Benzín může představovat ohrožení pro životní prostředí.
 - ▶ Zabraňte rozlití benzínu.
 - ▶ Zabraňte odevzdejte v souladu s předpisy k ekologické likvidaci.
 - Pokud benzín přijde do styku s kůží nebo očima, může dojít k podráždění.
 - ▶ Vyhybejte se kontaktu s benzínem.
 - ▶ V případě, že dojde k zasažení pokožky: Postižená místa pokožky umyjte vydatným množstvím vody a mýdlem.
 - ▶ V případě, že dojde k zasažení očí: Zasažené oči vyplachujte nejméně po dobu 15 minut vydatným množstvím vody a vyhledejte lékaře.
 - Vytékající benzín se může vznítit. Může tak dojít k těžkému nebo smrtelnému zranění osob a ke vzniku věcných škod.
 - ▶ Povrchy znečištěné benzínem očistěte.
 - ▶ Nepokoušejte se nastartovat, dokud se výpary benzínu neodpaří.
 - Systém zapalování rotačního kypříče produkuje jiskry. Jiskry mohou vylétávat ven, a způsobit tak požár nebo výbuch v okolí, kde se nacházejí snadno vznítilné nebo výbušné materiály či předměty. Může tak dojít k těžkému nebo smrtelnému zranění osob a ke vzniku věcných škod.
 - ▶ Používejte zapalovací svíčky, jaké jsou uvedeny v návodu k použití k motoru.
 - ▶ Zapalovací svíčku zaskrubujte a dotáhněte.
 - ▶ Nástrčku zapalovací svíčky pevně zamáčkněte.
 - Pohon rotačního kypříče na benzín, který pro motor není vhodný, může poškodit rotační kypříč.
 - ▶ Používejte čerstvý, bezolovnatý značkový benzín.
 - ▶ Dodržujte specifikace uvedené v Návodu k použití motoru.
- ▶ Pokud jsou světelné podmínky a viditelnost špatné: s rotačním kypříčem nepracujte.
 - ▶ Ovládejte rotační kypříč sami.
 - ▶ Okopávací hvězdice vedte blízko země.
 - ▶ Dejte si pozor na překážky.
 - ▶ Rotační kypříč nesklápějte.
 - ▶ Pokud pracujete na kamenité nebo tvrdé půdě: Nepracujte na plný plyn.
 - ▶ Při práci stůjte stabilně na zemi.
 - ▶ Pokud se objeví známky únavy: Odpočiňte si.
 - ▶ Pokud pracujete na svahu: Pracujte napříč svahu.
 - ▶ Nepracujte na svazích se sklonem větším než 15° (26,8%).
- Při chodu motoru vznikají výfukové plyny. Vdechované výfukové plyny mohou lidi otrávit.
 - ▶ Nevdechujte výfukové plyny.
 - ▶ Pracujte s rotačním kypříčem v dobře větraném prostoru.
 - ▶ Pokud máte nevolnost, bolesti hlavy, poruchy zraku, poruchy sluchu nebo závratě: Přestaňte pracovat a navštivte lékaře.
- Pokud uživatel nosí chrániče sluchu a motor běží, může uživatel vnímat a posuzovat zvuky v omezené míře.
 - ▶ Pracujte klidně a s rozmyslem.
- Rotující okopávací hvězdice mohou uživatele pořezat. Může dojít k vážnému zranění uživatele.
 - ▶ Nedotýkejte se otáčejících se okopávacích hvězdíc.



4.8 Práce

▲ VAROVÁNÍ

- Pokud uživatel nenastartuje motor správně, může ztratit kontrolu nad rotačním kypříčem. Může dojít k vážnému zranění uživatele.
 - ▶ Nastartujte motor podle pokynů v tomto návodu k použití.
- Uživatel může v určitých situacích vypadnout z koncentrace. Obsluha může ztratit kontrolu nad rotačním kypříčem, zakopnout, spadnout a být vážně zraněna.
 - ▶ Pracujte klidně a s rozmyslem.
- Pokud jsou okopávací hvězdice zablokovány nějakým předmětem a přidáte plyn, může se rotační kypříč poškodit.
 - ▶ Vypněte motor. Teprve poté odstraňte překážku.
- Pokud se chování rotačního kypříče během práce změní nebo se chová neobvykle, může být rotační kypříč v nebezpečném stavu. Může dojít k vážnému zranění osob a poškození majetku.
 - ▶ Ukončete práci a vyhledejte specializovaného zástupce STIHL.
- Rotační kypříč může během práce způsobit vibrace.
 - ▶ Noste rukavice.
 - ▶ Dělejte pracovní přestávky.
 - ▶ Pokud se objeví příznaky poruchy krevního oběhu: Navštivte lékaře.
- Po uvolnění spojkové páky okopávací hvězdice ještě chvíli rotují. Může dojít k vážnému zranění osob.

- ▶ Počkejte, až se okopávací hvězdice zastaví.

▲ NEBEZPEČÍ

- Pokud se práce provádí v blízkosti vedení elektrického vedení, může dojít ke kontaktu okopávacích hvězdic s vedením a poškodit je. Může dojít k vážnému zranění nebo usmrcení uživatele.
- ▶ Nepracujte v blízkosti vedení pod napětím.

4.9 Transport

▲ VAROVÁNÍ

- Skříň převodovky se může během práce zahřát. Uživatel se může popálit.
 - ▶ Nedotýkejte se horké skříňové převodovky.
- Rotační kypřič se může během přepravy převrátit nebo posunout. Lidé mohou být zraněni a může dojít k poškození majetku.
 - ▶ Vypněte motor.



- ▶ Vytáhněte nástrčku zapalovací svíčky.

- ▶ Rotační kypřič zajistěte napínacími pásy, popruhy nebo síť tak, aby se nemohl převrátit nebo pohybovat.
- Po tom, co motor nějakou dobu běžel, mohou být tlumič výfuku a motor horké. Uživatel se může popálit.
 - ▶ Nakloňte rotační kypřič na sebe a tlačte.
- Rotační kypřič je těžký. Pokud uživatel nese rotační kypřič sám, může být zraněn.
 - ▶ Noste rukavice.
 - ▶ Rotační kypřič noste ve dvou.

4.10 Uložení

▲ VAROVÁNÍ

- Děti nedokážou rozpoznat nebo posoudit nebezpečnost rotačního kypřiče. Děti mohou být vážně zraněny.
 - ▶ Vypněte motor.
 - ▶ Uchovávejte rotační kypřič mimo dosah dětí.
- Elektrické kontakty a kovové součásti rotačního kypřiče mohou vlhkostí korodovat. Rotační kypřič se může poškodit.
 - ▶ Udržujte rotační kypřič v čistém a suchém prostředí.

4.11 Čištění, údržba a opravy

▲ VAROVÁNÍ

- Pokud motor během čištění, údržby nebo oprav běží, mohou se okopávací hvězdice náhodně rozběhnout. Může dojít k vážnému zranění osob a ke vzniku věcných škod.
 - ▶ Vypnutí motoru.
 - ▶ Odpojte nástrčku zapalovací svíčky.



- Poté, co motor běžel, může být tlumič výfuku a motor horký. Může dojít k popálení osob.
 - ▶ Čekejte, dokud tlumič výfuku a motor nevyčladnou.
- Skříň převodovky se může během práce zahřát. Uživatel se může popálit.
 - ▶ Nedotýkejte se horké skříňové převodovky.
- Agresivní čisticí prostředky, čištění proudem vody nebo ostrými předměty mohou poškodit rotační kypřič nebo okopávací hvězdice. Pokud nejsou rotační kypřič nebo okopávací hvězdice řádně vyčištěny, komponenty již nemohou správně fungovat a bezpečnostní zařízení mohou být deaktivována. Může dojít k vážnému zranění.
 - ▶ Rotační kypřič a okopávací hvězdice čistěte podle pokynů v tomto návodu k použití.
- Pokud nejsou rotační kypřič nebo okopávací hvězdice udržovány nebo opravovány podle popisu v tomto návodu k použití, mohou součásti přestat správně fungovat a bezpečnostní zařízení mohou být nefunkční. Tento stav může způsobit těžké zranění nebo usmrcení osob.
 - ▶ Rotační kypřič a okopávací hvězdice udržujte a opravujte podle pokynů v tomto návodu k použití.
- Při čištění okopávacích hvězd se může uživatel pořezat o ostré břity. Může dojít ke zranění uživatele.
 - ▶ Používejte pracovní rukavice z odolného materiálu.

5 Uvedení rotačního kypřiče do provozu

5.1 Uvedení rotačního kypřiče do provozu

Před zahájením práce musí být provedeny následující kroky:

- ▶ Přesvědčte se o bezpečnosti následujících prvků:
 - Rotační kypřič, 4.6.1.
 - Okopávací hvězdice, 4.6.2.
- ▶ Vyčištění rotačního kypřiče, 15.1.
- ▶ Montáž okopávacích hvězdic, 6.1.1.
- ▶ Montáž opěrné ostruhy, 6.2.
- ▶ Montáž podvozku, 6.3.
- ▶ Montáž vodících držadel, 6.4.
- ▶ Montáž transportního madla, 6.5
- ▶ Nasazení bezpečnostních krytů a krycích dílů, 6.6.
- ▶ Montáž řadicí páky, 6.7.
- ▶ Doplnění převodového oleje, 6.8.
- ▶ Překontrolování stavu převodového oleje, 16.3.
- ▶ Doplnění motorového oleje, 6.9.
- ▶ Doplnění vzduchového filtru olejovou náplní, 6.10.
- ▶ Doplnění paliva do rotačního kypřiče, 7.1.
- ▶ Nastavení vodících držadel dle uživatele, 8.
- ▶ Vyzkoušení ovládacích prvků, 10.1.
- ▶ Pokud tyto kroky nelze provést: rotační kypřič nepoužívejte a vyhledejte specializovaného zástupce STIHL.

6 Sestavení rotačního kypřiče

6.1 Montáž a demontáž okopávacích hvězdic

6.1.1 Montáž okopávacích hvězdic

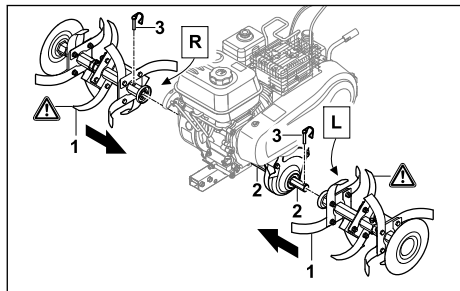

- ▶ Okopávací hvězdice (1) nasuňte na výstupní hřídel (2) tak, aby byly otvory v zákrytu.
- ▶ Otvory ve výstupní hřídeli (2) protlačte pojistné závlačky (3) a zavřete bezpečnostní kroužek. Okopávací hvězdice (1) jsou zajištěné.

6.1.2 Demontáž okopávacích hvězdic

- ▶ Vypněte motor.
- ▶ Vytáhněte závlačky.
- ▶ Demontujte okopávací hvězdice.

- ▶ Protlačte závlačky skrz otvory ve výstupním hřídeli. Závlačky zajistěte.

6.2 Montáž opěrné ostruhy

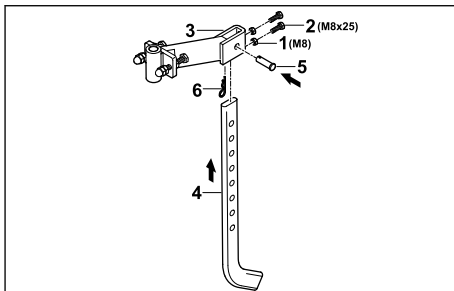

- ▶ Matice (1) našroubujte na šrouby (2) a zašroubujte je do otvorů v adaptéru (3).
- ▶ Zasuňte opěrnou ostruhu (4) do adaptéru (3) zespodu tak, aby otvory na adaptéru (3) byly proti spodnímu otvoru na opěrné ostruze (4).
- ▶ Vložte šroub (5).
- ▶ Protlačte závlačku (6) otvorem v šroubu (5).

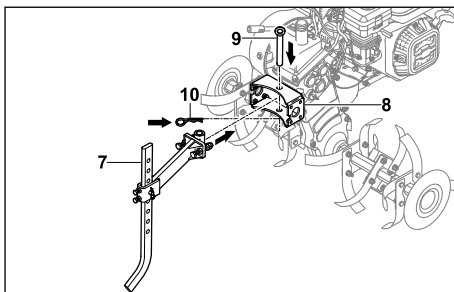

- ▶ Zasuňte adaptér s připojenou ostruhou (7) do přípravku (8) na rotačním kypřiči.
- ▶ Vložte šroub (9).
- ▶ Protlačte závlačku (10) otvorem v šroubu (9). Opěrná ostruha je zajištěna.

6.3 Montáž podvozku

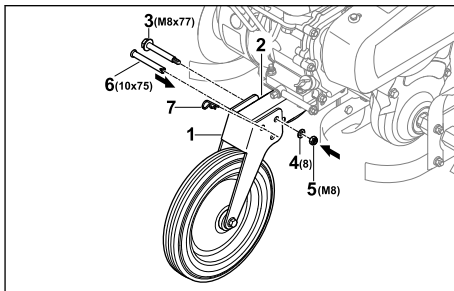

- ▶ Zasuňte podvozek (1) na rám (2) tak, aby otvory byly proti sobě.
- ▶ Vložte šroub (3) do zadního otvoru.
- ▶ Umístěte podložku (4) na šroub (3).
- ▶ Našroubujte matici (5) a pevně ji utáhněte.
- ▶ Zasuňte šroub (6) do předního otvoru.
- ▶ Protlačte závlačku (7) otvorem v šroubu (6). Čep (6) je zajištěn a podvozek (1) je upevněn.

Podvozek nemusí být znovu demontován.

6.4 Montáž vodících držadel

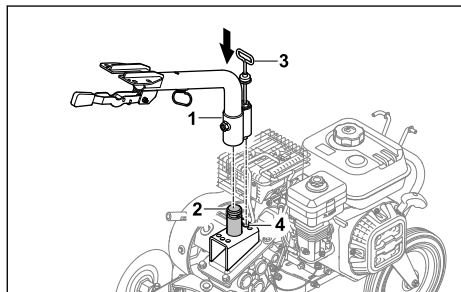

- ▶ Umístěte spodní díl vodícího držadla (1) na držák (2) a nastavte pojistný jazýček (3) ve střední poloze (4).

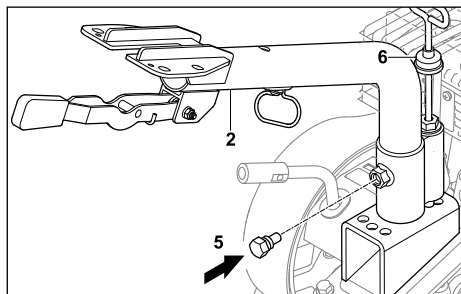

- ▶ Zašroubujte šroub (5).
- ▶ Spodní díl vodícího držadla (1) je pevný.
- ▶ Zatačte ochranu proti prachu (6) dolů tak, aby byl zakryt pojistný jazýček.

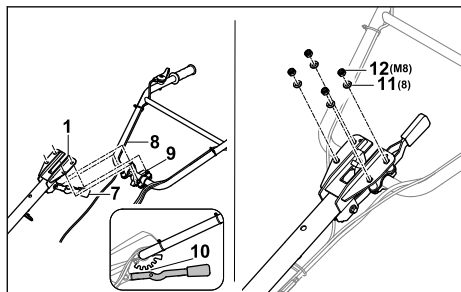

- ▶ Stiskněte páku (7) dolů a přidrže ji.

- ▶ Horní díl vodícího držadla (8) posuňte pomocí šroubů (9) zesponu na spodním dílu vodícího držadla (1).
- ▶ Uvolněte páku (7) a zajistěte horní díl vodícího držadla (8) ve středním zajišťovacím kroku (10).
- ▶ Namontujte horní díl vodícího držadla (8) pomocí podložek (11) a matic (12).
- ▶ Utáhněte matice (12) na 20 Nm až 25 Nm. Horní díl vodícího držadla (8) je namontován.

Vodící držadla nemusí být znovu demontována.

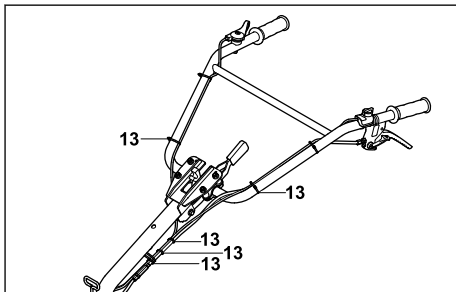

- ▶ Bowdeny upevněte v pravidelných vzdálenostech na vodících držadlech pomocí kabelových sponek (13).

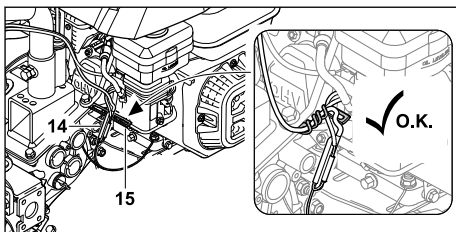

- ▶ Bowdeny a kabely (14) upevněte ke rotačního kypřiče ohnutím držáku kabelů (15).

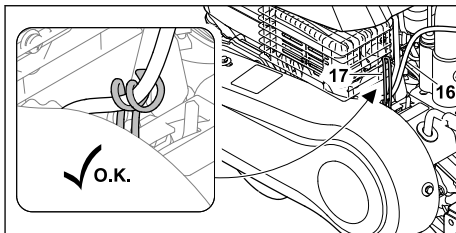

- ▶ Bowdeny a kabely (16) upevněte ke rotačního kypřiče ohnutím držáku kabelů (17).

6.5 Montáž transportního madla

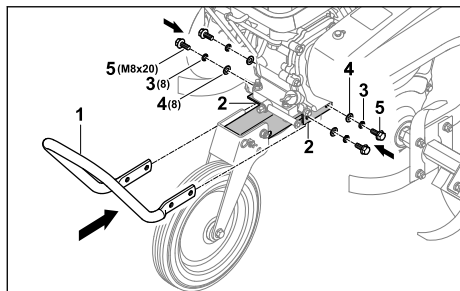

- ▶ Držte madlo (1) na konzole (2) tak, aby otvory byly zarovnané.
- ▶ Na šrouby (5) nasadte pérové podložky (3) a podložky (4).
- ▶ Vložte šrouby (5) společně s pérovými podložkami (3) a podložkami (4).
- ▶ Utáhněte šrouby (5) na 22 Nm až 28 Nm. Transportní madlo (1) je namontováno.

6.6 Nasazení bezpečnostních krytů a krycích dílů

6.6.1 Montáž bezpečnostního krytu

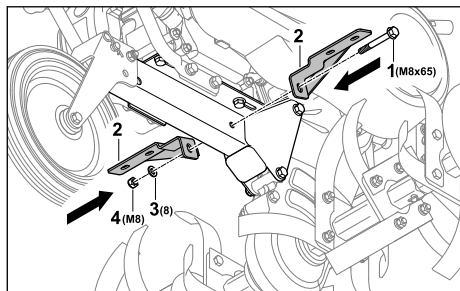

- ▶ Zašroubujte šroub (1) s držáky (2) tak, aby otvory byly zarovnané.
- ▶ Umístěte podložku (3) na šroub (1).
- ▶ Našroubujte matici (4) a pevně ji utáhněte.

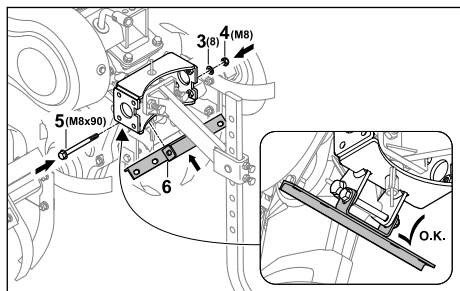

- ▶ Zašroubujte šroub (5) s držákem (6) tak, aby otvory byly zarovnané.
- ▶ Umístěte podložku (3) na šroub (5).
- ▶ Našroubujte matici (4) a pevně ji utáhněte.

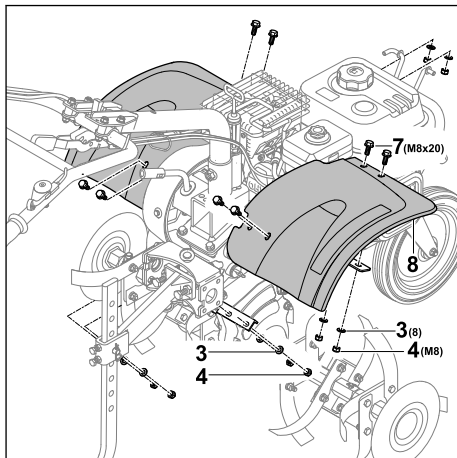

- ▶ Zašroubujte šrouby (7) s ochranným plechem (8).
- ▶ Umístěte podložky (3) na šrouby (7).
- ▶ Našroubujte matice (4) a pevně je dotáhněte.

6.6.2 Montáž krytů

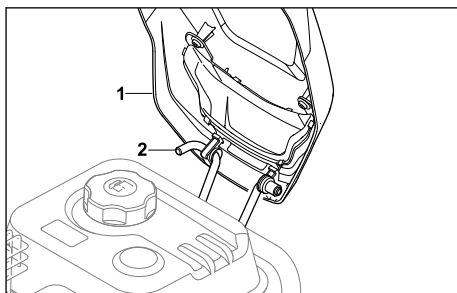

- ▶ Zavěste kryt (1) na držák (2).

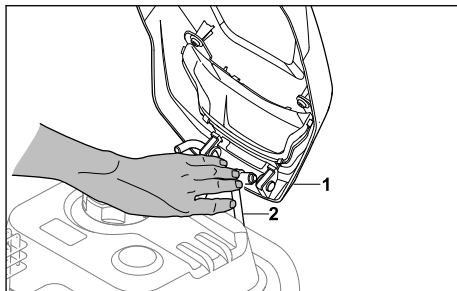

- ▶ Zatlačte držák (2) dovnitř tak, aby mohl být připevněn kryt (1).

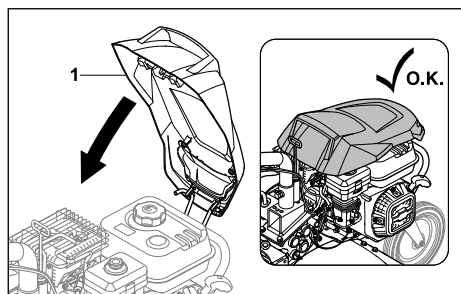

- Sklopte kryt (1) dolů tak, aby zaklapl na místo.

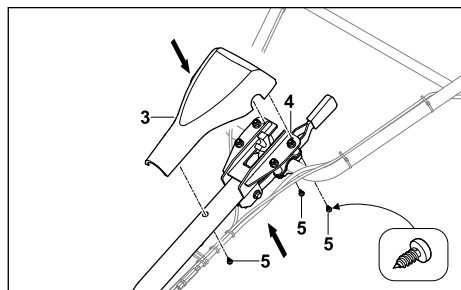

- Nasadte kryt (3) na vodící držadla (4).
- Zašroubujte šrouby (5).

6.7 Montáž řadicí páky

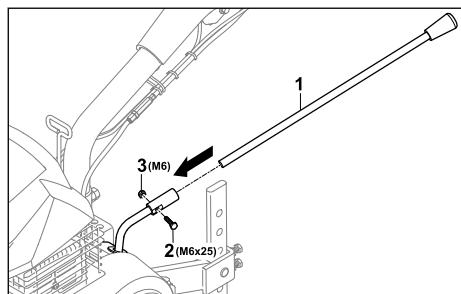

- Zatlačte řadicí páku (3) do držáku tak, aby otvory byly zarovnané.
- Zašroubujte šroub (2).
- Našroubujte matici (1) a pevně ji utáhněte.

6.8 Doplnění převodového oleje

Převodový olej maže a ochlazuje rotační kypřič.

UPOZORNĚNÍ

- Při dodání není naplněn žádný převodový olej. Nastartování motoru bez nebo s příliš malým množstvím převodového oleje může rotační kypřič poškodit.
 - Před spuštěním zkontrolujte hladinu převodového oleje a případně jej doplňte.
- Vypněte motor.
- Postavte rotační kypřič na rovnou plochu.
- Vyčistěte oblast kolem víka převodového oleje navhčeným hadříkem.

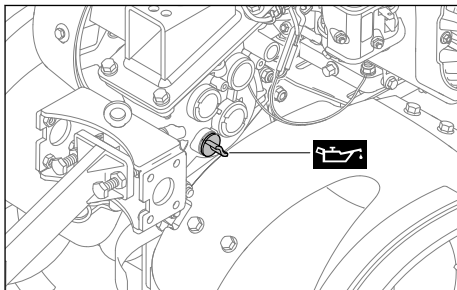

- Otáčejte víčkem převodového oleje proti směru hodinových ručiček, dokud ho nebude možné sejmout.
- Sejměte víčko převodového oleje.
- Doplňte 1,25 l převodového oleje SAE10W30 tak, aby se nevyllil žádný převodový olej.
- Na plnicí hrdlo nasadte víčko převodového oleje.
- Otočte víčkem převodového oleje ve směru hodinových ručiček a pevně ho utáhněte rukou. Plnicí hrdlo je zavřené.

6.9 Doplnění motorového oleje

Motorový olej maže a chladí motor.

Specifikace motorového oleje a množství náplně jsou uvedeny v návodu k použití motoru.

UPOZORNĚNÍ

- Motorový olej není součástí dodávky. Startování motoru bez nebo s malým množstvím motorového oleje může poškodit rotační kypřič.
 - Před každým spuštěním zkontrolujte hladinu motorového oleje a případně jej doplňte.
- Doplňte motorový olej podle pokynů v návodu k použití motoru.

6.10 Naplnění vzduchového filtru olejovou náplní

Vzduchový filtr s olejovou náplní filtruje vzduch nasávaný motorem.

UPOZORNĚNÍ

- Při dodání není ve vzduchovém filtru s olejovou náplní žádný motorový olej. Nastartování motoru se vzduchovým filtrem s olejovou náplní bez nebo s malým množstvím motorového oleje může rotační kypřič poškodit.
 - ▶ Před spuštěním motoru zkontrolujte hladinu motorového oleje ve vzduchovém filtru a případně jej doplňte.

Specifikace motorového oleje a množství náplně jsou uvedeny v návodu k použití motoru.

7 Doplňování paliva do rotačního kypřiče

7.1 Doplňování paliva do rotačního kypřiče

UPOZORNĚNÍ

- Pokud nedojde k doplnění rotačního kypřiče správným palivem, může se rotační kypřič poškodit.
 - ▶ Dodržujte specifikace uvedené v návodu k použití motoru.
- ▶ Vypněte motor.
- ▶ Postavte rotační kypřič na rovnou plochu.
- ▶ Otevřete kryt.
- ▶ Vyčistěte oblast kolem uzávěru palivové nádrže vlhkým hadříkem.

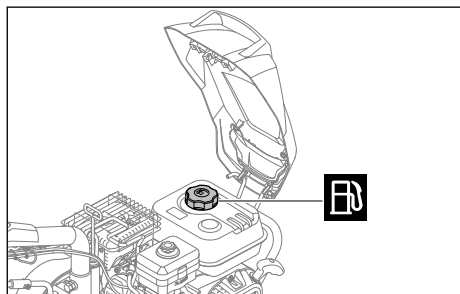

- ▶ Otočte uzávěr palivové nádrže proti směru hodinových ručiček, dokud nebude možné kryt palivové nádrže sejmout.
- ▶ Sejměte víčko palivové nádrže.

- ▶ Doplňte palivo tak, aby palivo nevyteklo a aby zůstalo nejméně 15 mm volného prostoru k okraji palivové nádrže.
- ▶ Nasadte uzávěr palivové nádrže na palivovou nádrž.
- ▶ Otočte uzávěr palivové nádrže ve směru hodinových ručiček a pevně jej utáhněte rukou. Palivová nádrž je uzavřena.

8 Uživatelské nastavení rotačního kypřiče

8.1 Nastavení výšky vodičích držadel

Vodící držadla lze výškově nastavit v 5 polohách.

- ▶ Vypněte motor.
- ▶ Postavte rotační kypřič na rovnou plochu.

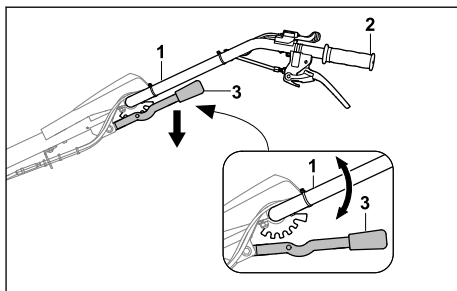

- ▶ Držte vodičí držadla (1) jednou rukou za rukojeť (2).
 - ▶ Druhou rukou zatlačte páku (3) dolů a přidržeťte ji.
 - ▶ Nastavte vodičí držadla (1) do požadované polohy.
 - ▶ Páku (3) uvolněte.
- Vodící držadla jsou zajištěna.

8.2 Stranové nastavení vodičích držadel

Vodící držadla lze bočně nastavit do 3 poloh.

- ▶ Vypněte motor.
- ▶ Postavte rotační kypřič na rovnou plochu.

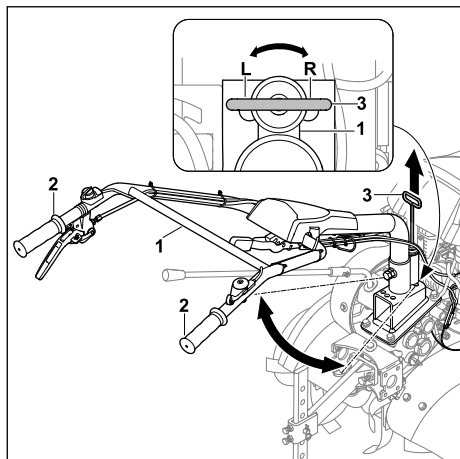

- ▶ Držte vodící držadla (1) jednou rukou za jedno ze dvou držadel (2).
 - ▶ Druhou rukou vytáhněte páku (3) nahoru.
 - ▶ Nastavte vodící držadla (1) do požadované polohy.
 - ▶ Páku (3) uvolněte.
- Vodící držadla jsou zajištěna.

9 Spouštění a vypínání rotačního kypříče

9.1 Spouštění a vypínání motoru

9.1.1 Spuštění motoru

- ▶ Postavte rotační kypříč na rovnou plochu.
- ▶ Nastavte volnoběh.

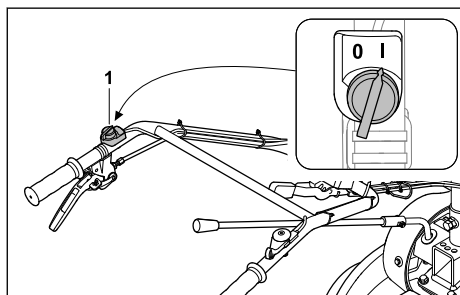

- ▶ Hlavní vypínač (1) přepněte do polohy I.

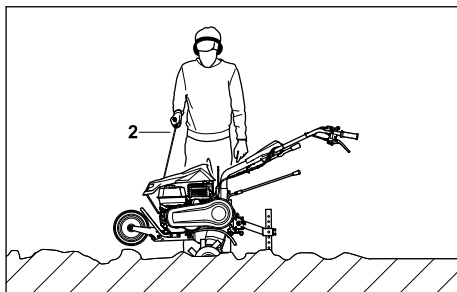

- ▶ Pomalu vytáhněte rukojeť startéru (2), až ucítíte odpor.
- ▶ Rychle zatáhněte za rukojeť startéru (2) a veďte ji zpět, dokud se motor nerozeběhne.
- ▶ Pokud motor nenaskočí: Postupujte podle pokynů návodu k použití motoru.

9.1.2 Vypnutí motoru

- ▶ Postavte rotační kypříč na rovnou plochu.
 - ▶ Vypněte pojezd.
- Pojezd je odpojen a výstupní hřídel se již neotáčí.

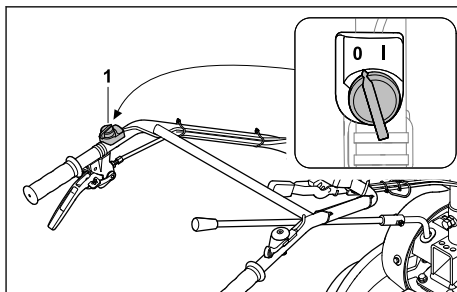

- ▶ Hlavní vypínač (1) přepněte do polohy 0.
- Motor se zastaví.

9.2 Řazení

Lze nastavit 4 rychlostní stupně.

- 0 = neutrál
 - Neutrál se používá k nastartování motoru nebo k udržení volnoběhu rotačního kypříče při běžícím motoru.
- 1 = pomalý pojezd vpřed
 - Pomalý pojezd vpřed se volí při práci v tvrdé půdě nebo při vytváření rýh.
- 2 = rychlý pojezd vpřed
 - Rychlý pojezd vpřed je zvolen při promíchávání půdních přísad v rozvolněné půdě nebo při práci v rozvolněné půdě.
- R = zpátečka
 - Zpátečka se používá k uvolnění okopávacích hvězdic nebo k manévrování s rotačním kypříčem.

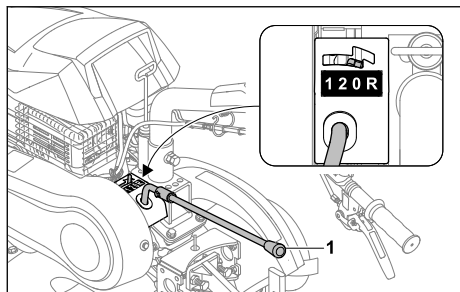

- Nastavte řadičí páku (1) do požadované polohy.

9.3 Nastavení otáček

Otáčky motoru lze nastavit pomocí páky akceleračního motoru.

- Spusťte motor.

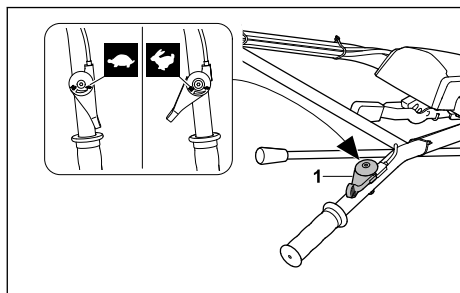

- Nastavte otáčky pomocí páky akceleračního motoru (1).

9.4 Zapínání a vypínání pojezdu

9.4.1 Zapnutí pohonu

Páku spojka-pojezd se zapíná, resp. vypíná výstupní hřídel, když motor běží.

Pomocí páky spojka-pojezd se začne rotační kypříč s namontovanými okopávacími hvězdíčkami a zařazeným chodem 1, 2 nebo R pohybovat.

- Spusťte motor.

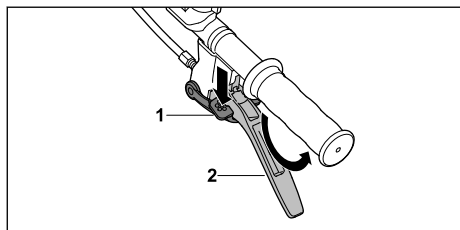

- Stiskněte pojistku (1) až na doraz a přidržte ji.

- Stiskněte páku spojka-pojezd (2) až na doraz a přidržte ji.
- Uvolněte pojistku (1).
Pojezd je zapojen a výstupní hřídel se otáčí.

9.4.2 Vypnutí pojezdu

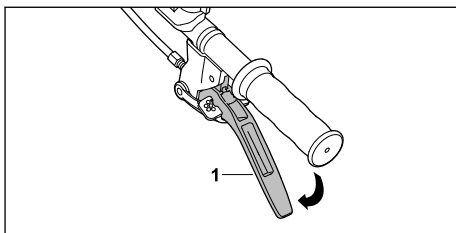

- Uvolněte páku spojka-pojezd (1).
Pojezd se odpojí a výstupní hřídel se neotáčí.

10 Zkouška rotačního kypříče

10.1 Vyzkoušení ovládacích prvků

Pojistka

- Vypněte motor.
- Zkuste stlačit páku spojka-pojezd, aniž byste stlačili pojistku.
- Pokud lze páku spojka-pojezd stisknout: rotační kypříč nepoužívejte a vyhledejte specializovaného zástupce STIHL. Pojistka je vadná.
- Stiskněte pojistku a přidržte ji.
- Stiskněte páku spojka-pojezd.
- Uvolněte páku spojka-pojezd a i pojistku.
- Jde-li páka spojka-pojezd nebo pojistný mechanismus ztuhá nebo se nevrací zpět do výchozí polohy: rotační kypříč nepoužívejte a vyhledejte specializovaného zástupce STIHL. Páka spojka-pojezd nebo pojistka jsou vadné.

Páka spojka-pojezd

- Spusťte motor.
- Zvolte rychlostní stupeň 1, 2 nebo R.
- Zapněte pojezd.
Pojezd je zapojen a výstupní hřídel se otáčí.
- Pokud se pojezd nezapne:
 - rotační kypříč nepoužívejte a vyhledejte specializovaného zástupce STIHL. Páka spojka-pojezd je vadná.

Hlavní vypínač

- Spusťte motor.
- Hlavní vypínač přepněte do polohy 0.
Motor se zastaví.

- ▶ Pokud se motor nezastaví:
 - ▶ rotační kypřič nepoužívejte a vyhledejte specializovaného zástupce STIHL.
 - Hlavní spínač je vadný.

Páka akceleraátoru

- ▶ Spusťte motor.
- ▶ Zatlačte na páku akceleraátoru. Otáčky motoru se mění.
- ▶ Pokud se otáčky motoru nemění:
 - ▶ rotační kypřič nepoužívejte a vyhledejte specializovaného zástupce STIHL.
 - Páka akceleraátoru je vadná.

Řadicí páka

- ▶ Zařaďte rychlostní stupně 0, 1, 2 a R.
- ▶ Pokud jeden z převodových stupňů nelze zařadit:
 - ▶ rotační kypřič nepoužívejte a vyhledejte specializovaného zástupce STIHL.
 - Řadicí páka je vadná.

11 Práce s rotačním kypřičem

11.1 Podvozek uveďte do pracovní polohy

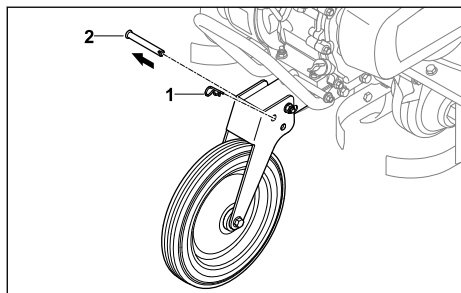

- ▶ Vytáhněte závlačku (1) a vyměňte šroub (2).

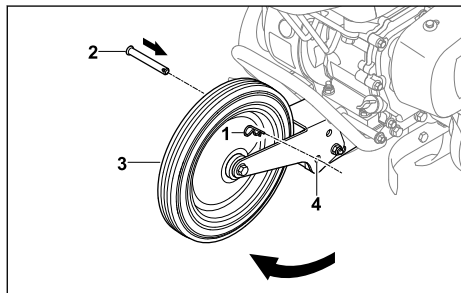

- ▶ Sklopte podvozek (3) nahoru tak, aby otvory (4) byly zarovnané.
- ▶ Zasuňte šrouby (2) do otvorů (4).
- ▶ Protlačte závlačku (1) otvorem v šroubu (2).

Čep (2) je zajištěn a podvozek (3) je v pracovní poloze.

11.2 Držení a vedení rotačního kypřiče

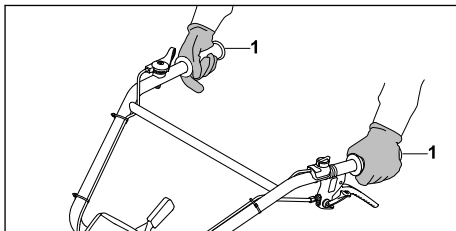

- ▶ Rotační kypřič držte oběma rukama za rukojeti (1) tak, aby je vaše palce objímaly.

11.3 Uvolnění pevné půdy nebo zapracování přísad do volné půdy

- ▶ Podvozek uveďte do pracovní polohy.
- ▶ Spusťte motor.

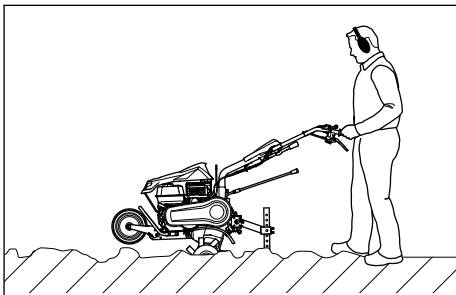

- ▶ Veďte rotační kypřič vpřed, ovládejte pracovní rychlost a seřizujte pracovní hloubku pomocí opěrné ostruhy.
- ▶ Kráčejte pomalu a kontrolovaným způsobem vpřed.
- ▶ Pokud se okopávací hvězdice blokují:
 - ▶ Zařaďte rychlostní stupeň R.
 - ▶ Pomalu pohybujte rotačním kypřičem dozadu, dokud se okopávací hvězdice neuvolní.
 - ▶ Zařaďte rychlostní stupeň.
 - ▶ Kráčejte pomalu a kontrolovaným způsobem vpřed.

11.4 Práce v sypké půdě

- ▶ Podvozek uveďte do pracovní polohy.
- ▶ Spusťte motor.

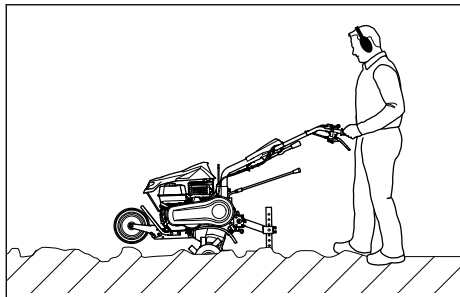

- ▶ Vedte rotační kypřič vpřed, ovládejte pracovní rychlost a seřizujte pracovní hloubku pomocí opěrné ostruhy.
- ▶ Kráčejte pomalu a kontrolovaným způsobem vpřed.

11.5 Vytvoření brázd

- ▶ Podvozek uveďte do pracovní polohy.
- ▶ Spusťte motor.

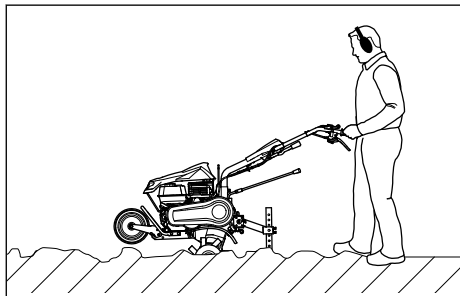

- ▶ Vedte rotační kypřič vpřed, ovládejte pracovní rychlost a seřizujte pracovní hloubku pomocí opěrné ostruhy.
- ▶ Kráčejte pomalu a kontrolovaným způsobem vpřed.

12 Po skončení práce

12.1 Po ukončení práce

- ▶ Vypněte motor.
- ▶ Nechte rotační kypřič vychladnout.
- ▶ Pokud je rotační kypřič vlhký: nechte rotační kypřič vyschnout,
- ▶ vyčistěte rotační kypřič,
- ▶ vyčistěte okopávací hvězdice.

13 Přeprava

13.1 Transport rotačního kypřiče

- ▶ Vypněte motor.

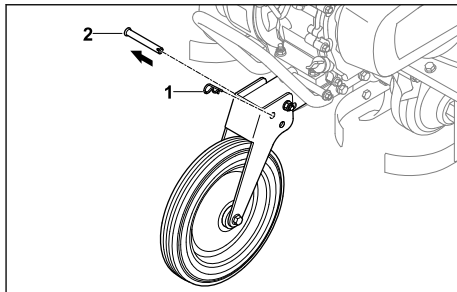

- ▶ Vytáhněte závlačku (1) a vyjměte šroub (2).

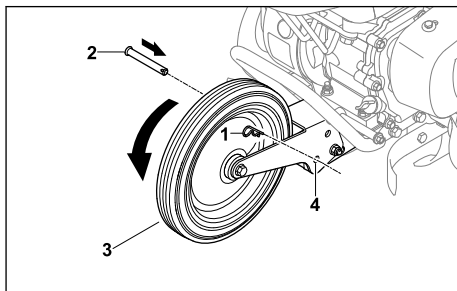

- ▶ Sklopte podvozek (3) dolů tak, aby otvory (4) byly zarovnané.
- ▶ Zasuňte šrouby (2) do otvorů (4).
- ▶ Protlačte závlačku (1) otvorem v šroubu (2). Čep (2) je zajištěn a podvozek (3) je v transportní poloze.
- ▶ Pokud se oj přepravuje s podvozkem:
 - ▶ Uveďte podvozek do transportní polohy.
 - ▶ Rotační kypřič držte za obě rukojeti a zvedněte jej tak, aby rotační kypřič stál na podvozku.
 - ▶ Pomalu rotační kypřič tlačte nebo táhněte.

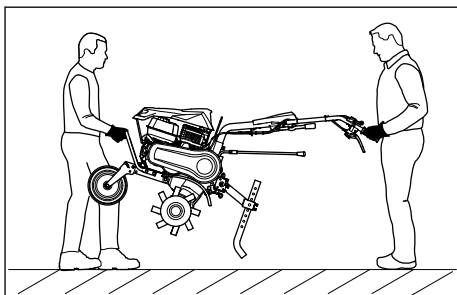

- ▶ Pokud by byl rotační kyprič nesen:
 - ▶ Rotační kyprič držte oběma rukama za přední přepravní rukojeť a další osoba drží rukojeťi oběma rukama.
 - ▶ Rotační kyprič zvedejte a přenášejte ve dvou.
 - ▶ Používejte pracovní rukavice vyrobené z odolného materiálu.
- ▶ Pokud se rotační kyprič přepravuje ve vozidle:
 - ▶ Rotační kyprič zajistěte tak, aby se nepřevrtil a nemohl se pohybovat.

14 Skladování

14.1 Uskladnění rotačního kypriče

- ▶ Vypněte motor.
- ▶ Nechte rotační kyprič vychladnout.
- ▶ Uvedte podvozek do transportní polohy.
- ▶ Opěrnou ostruhu zajistěte v pátém otvoru.

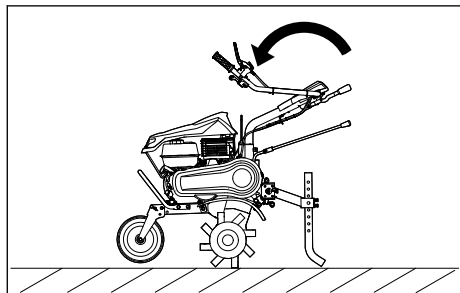

- ▶ Sklopte horní díl vodícího držadla dolů.
- ▶ Rotační kyprič uskladněte za dodržení následujících podmínek:
 - Rotační kyprič spočívá na rovné ploše na podvozku, na okopávacích hvězdicích a na opěrné ostruze.
 - Rotační kyprič se nemůže převrátit ani pohybovat.
 - Rotační kyprič je mimo dosah dětí.
 - Rotační kyprič je čistý a suchý.
- ▶ Pokud bude rotační kyprič skladován déle než 3 měsíce:
 - ▶ Demontujte okopávací hvězdice.
 - ▶ Otevřete uzávěr palivové nádrže.
 - ▶ Palivovou nádrž vyprázdněte.
 - ▶ Palivovou nádrž zavřete.
 - ▶ Nechte palivovou nádrž vyčistit specializovaným prodejcem výrobků STIHL.
 - ▶ Nastartujte motor a nechte jej běžet na volnoběh, dokud se motor nezastaví.

15 Čištění

15.1 Čištění rotačního kypriče

- ▶ Vypněte motor.

- ▶ Nechte rotační kyprič vychladnout.
- ▶ Vyčistěte rotační kyprič vlhkým hadříkem nebo odstraňovačem pryskyřice STIHL.
- ▶ Vyčistěte větrací štěrby štětcem.
- ▶ Nastříkejte výstupní hřidel mazivem STIHL Multispray.

15.2 Čištění okopávacích hvězdic

- ▶ Vypněte motor.
- ▶ Nechte rotační kyprič vychladnout.
- ▶ Podvozek uveďte do pracovní polohy.
- ▶ Vodící držadla nastavte do nejnižší polohy.

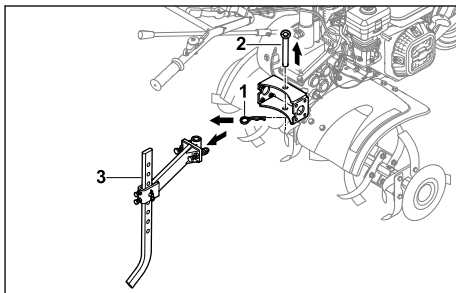

- ▶ Vytáhněte závlačku (1) a vyjměte šroub (2).
- ▶ Vyjměte opěrnou ostruhu s adaptérem (3).

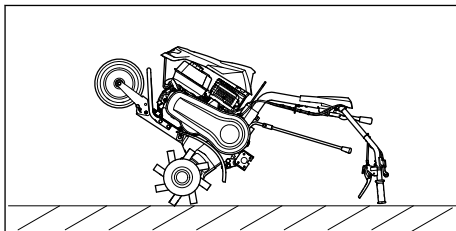

- ▶ Rotační kyprič překlopte nazad na vodící držadla a nechte jej v této poloze maximálně po celou dobu čištění.

16 Údržba

16.1 Intervaly údržby

Intervaly údržby závisí na okolních podmínkách a pracovních podmínkách. STIHL doporučuje následující intervaly údržby:

Vzduchový filtr motoru s olejovou náplní

- ▶ Udržujte vzduchový filtr motoru a olejové lázně podle pokynů v návodu k použití motoru.

Před každým použitím:

- ▶ Zkontrolujte hladinu převodového oleje.

Po prvním měsíci nebo po 20 hodinách provozu:

- ▶ Vyměňte převodový olej.

Každých 6 měsíců nebo po 100 provozních hodinách:

- Vyměňte převodový olej.

16.2 Mazání převodovky

- Vypněte motor.
- Postavte rotační kypřič na rovnou plochu.
- Uvedte podvozek do transportní polohy.
- Opěrnou ostruhu zajistěte v pátém otvoru.

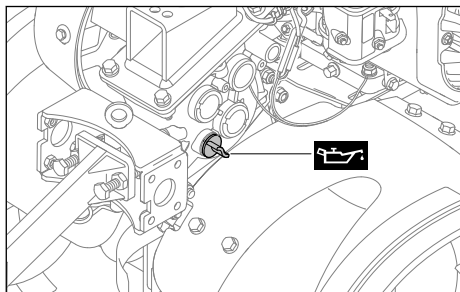

- Otáčejte víčkem převodového oleje proti směru hodinových ručiček, dokud ho nebude možné sejmout.
 - Sejměte víčko převodového oleje.
 - Doplněte převodový olej.
 - Na plnicí hrdlo nasadte víčko převodového oleje.
 - Otočte víčkem převodového oleje ve směru hodinových ručiček a pevně ho utáhněte rukou.
- Plnicí hrdlo je zavřené.

16.3 Kontrola hladiny převodového oleje

- Vypněte motor.
- Postavte rotační kypřič na rovnou plochu.
- Uvedte podvozek do transportní polohy.
- Opěrnou ostruhu zajistěte v pátém otvoru.

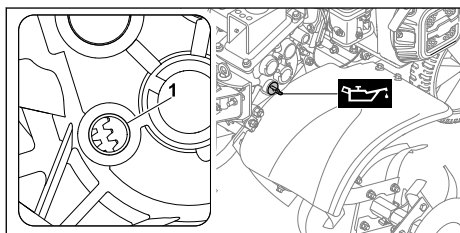

- Otáčejte víčkem převodového oleje proti směru hodinových ručiček, dokud ho nebude možné sejmout.

- Sejměte víčko převodového oleje.
 - Pokud na plnicím hrdle (1) není vidět žádný převodový olej:
 - Doplněte olej.
 - Pokud je na plnicím hrdle (1) viditelný převodový olej:
 - V převodovce je dostatek převodového oleje.
 - Na plnicí hrdlo nasadte víčko převodového oleje.
 - Otočte víčkem převodového oleje ve směru hodinových ručiček a pevně ho utáhněte rukou.
- Plnicí hrdlo je zavřené.

16.4 Výměna převodového oleje

- Vypněte motor.
- Postavte rotační kypřič na rovnou plochu.
- Uvedte podvozek do transportní polohy.
- Opěrnou ostruhu zajistěte v pátém otvoru.

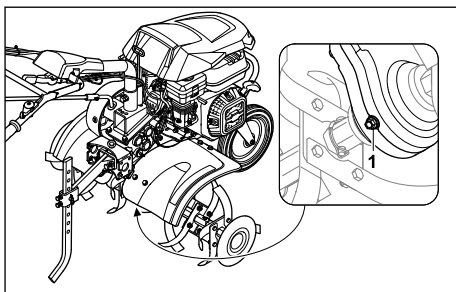

- Odšroubujte šroubovou zátku (1).
- Vypusťte převodový olej do vhodné nádoby.
- Zašroubujte šroubovou zátku (1) a pevně ji dotáhněte.
- Doplněte převodový olej.

17 Oprava

17.1 Oprava rotačního kypřiče a okopávacích hvězdice

Uživatel nemůže sám opravovat ani rotační kypřič ani okopávací hvězdice.

- Pokud jsou rotační kypřič nebo okopávací hvězdice poškozené: rotační kypřič ani okopávací hvězdice nepoužívejte a vyhledejte specializovaného zástupce STIHL.

18 Odstranění poruch

18.1 Odstranění poruch rotačního kypříče

Porucha	Příčina	Náprava
Motor nelze nastartovat.	V nádrži není dostatek paliva.	► Doplňte do rotační kypříče palivo.
	Hlavní vypínač je v pozici 0.	► Zapněte hlavní vypínač.
	Špatné, špinavé nebo staré palivo v nádrži	► Použijte čerstvé bezolovnaté značkové palivo. ► Vyčistěte karburátor. ► Vyčistěte palivové potrubí.
	Nástrčka zapalovací svíčky je odpojována od zapalovací svíčky nebo kabel zapalování je špatně připojen k nástrčce.	► Připojte nástrčku zapalovací svíčky. ► Zkontrolujte spojení mezi kabelem zapalování a nástrčkou.
	Zapalovací svíčka je znečištěná, poškozená nebo je mezera elektrodami nesprávná.	► Vyčistěte nebo vyměňte zapalovací svíčku. ► Upravte mezeru u elektrod.
	Vzduchový filtr s olejovou náplní je znečištěný.	► Vyčistěte nebo vyměňte vzduchový filtr s olejovou náplní.
	Motor je zaplavený palivem.	► Vyšroubujte a osušte zapalovací svíčku, přepněte hlavní vypínač do polohy 0 a několikrát zatáhněte za startovací lano, když je zapalovací svíčka vyšroubovaná.
Karburátor je zamrzlý.	► Nechte rotační kypříč zahřát na +10 ° C.	
Motor je obtížné nastartovat nebo má špatný výkon.	V palivové nádrži a karburátoru je voda, nebo je karburátor ucpaný	► Vyprázdněte palivovou nádrž, vyčistěte palivové potrubí a karburátor.
	Palivová nádrž je špinavá.	► Vyčistěte palivovou nádrž.
	Vzduchový filtr s olejovou náplní je znečištěný.	► Vyčistěte nebo vyměňte vzduchový filtr s olejovou náplní.
	Zapalovací svíčka je špinavá.	► Vyčistěte nebo vyměňte zapalovací svíčku.
	Použili jste nesprávné palivo.	► Zkontrolujte palivo.
Motor je velmi horký.	Chladicí žebra jsou špinavá.	► Vyčistěte chladicí žebra.
	Hladina oleje v motoru je příliš nízká.	► Doplňte motorový olej.
	Motor je na povrchu pokrytý zeminou.	► Odstraňte zeminu z motoru.
	Otáčky motoru jsou vysoké.	► Snižte otáčky.
Motor běží nerovnoměrně.	Vzduchový filtr s olejovou náplní je znečištěný.	► Vyčistěte nebo vyměňte vzduchový filtr s olejovou náplní.

Porucha	Příčina	Náprava
	Použili jste nesprávné palivo.	► Zkontrolujte palivo.
	V nádrži není dostatek paliva.	► Doplněte palivo.
Silný vývoj kouře	Hladina motorového oleje je příliš vysoká.	► Vypusťte motorový olej.
	Vzduchový filtr s olejovou náplní je znečištěný	► Vyčistěte nebo vyměňte vzduchový filtr s olejovou náplní.
	Sklon zařízení je větší než 15°.	► Uvedte zařízení do vodorovné pracovní polohy.
Vibrace během provozu jsou příliš silné.	Je uvolněné upevnění motoru.	► Utáhněte šrouby upevnění motoru.
Nízký výkon.	Okopávací hvězdice jsou nesprávně namontované.	► Namontujte okopávací hvězdice správně.
	Okopávací hvězdice jsou opotřebené.	► Vyměňte okopávací hvězdice.
	Výška opěrné ostruhy je nastavena špatně.	► Nastavte opěrnou ostruhu.
	Výška opěrné ostruhy je nastavena špatně.	► Nastavte opěrnou ostruhu.
	Hnací řemen je opotřebený.	► Vyhledejte specializovaného zástupce STIHL.
Hluk převodovky je hlasitý.	Hladina oleje v převodovce je nesprávná.	► Zkontrolujte hladinu oleje v převodovce.
	Součásti převodovky jsou opotřebené.	► Vyhledejte specializovaného zástupce STIHL.
Při stisku páky spojky se neotáčí výstupní hřídel.	Bowden je vadný.	► Zkontrolujte nebo vyměňte bowden.
	Hnací řemen je opotřebený.	► Vyhledejte specializovaného zástupce STIHL.
Z převodovky nebo motoru uniká olej.	Součásti převodovky nebo motoru jsou opotřebené.	► Vyhledejte specializovaného zástupce STIHL.

19 Technická data

19.1 Rotační kypřič STIHL MH 600

- Zdvihový objem: 212 cm³
- Výkon: 4,4 kW (6,0k) při 3600 ot./min
- Otáčky výstupního hřídele při prvním rychlostním stupni: 80 ot./min
- Otáčky výstupního hřídele při druhém rychlostním stupni: 110 ot./min
- Otáčky výstupního hřídele se zpátečkou: 60 ot./min
- Hmotnost: 66 kg
- Maximální obsah palivové nádrže: 3 600 cm³ (3,6 l)
- Průměr okopávacích hvězdic: 31 cm
- Maximální pracovní šířka: 79 cm

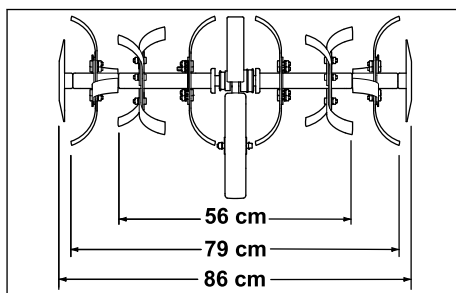

19.2 Hodnoty zvuku a vibrací

Hodnota K pro hladinu akustického tlaku je 2 dB(A). Hodnota K pro hladinu akustického výkonu je 2,4 dB(A). Hodnota K pro hodnoty vibrací je 2,76 m/s².

- Hladina akustického tlaku L_{pA} měřeno dle 2006/42/EC: 87 dB(A)
- Hladina akustického tlaku L_{wA} měřeno dle 2000/14/EC: 99 dB(A)
- Hodnota vibrační a_{hv} měřeno dle EN 12096, vodící držadla: 6,90 m/s²

Informace o plnění požadavků směrnice o vibracích při práci 2002/44/EC lze najít www.stihl.com/vib.

19.3 REACH

REACH je názvem ustanovení EG o registraci, klasifikaci a povolení chemikálií.

Informace ohledně splnění ustanovení REACH se nacházejí pod www.stihl.com/reach.

20 Náhradní díly a příslušenství

20.1 Náhradní díly a příslušenství

STIHL Tyto symboly označují originální náhradní díly STIHL a originální příslušenství STIHL.

STIHL doporučuje používat originální náhradní díly STIHL a originální příslušenství STIHL.

Náhradní díly a příslušenství jiných výrobců nemohou být i přes pečlivý monitoring trhu firmou STIHL posouzeny ohledně jejich spolehlivosti, bezpečnosti a vhodnosti a STIHL také nemůže ručit za jejich použití.

Originální náhradní díly STIHL a originální příslušenství STIHL jsou k dostání u odborného prodejce výrobků STIHL.

20.2 Důležité náhradní díly

- Závlačka s pojistkou: 6250 716 4800
- Klínový řemen: 6250 711 5000
- Okopávací hvězdice, levý komplet: 6250 710 0202
- Okopávací hvězdice, pravý komplet: 6250 710 0203
- Opravná sada ostruhy: 6250 007 1800

20.3 Příslušenství

- Železná kola: AMR 060.0
- Hrobkovací těleso: AHK 800.0
- Oběžná kola: ART 012.0
- Transportní adaptér k okopávacím hvězdicím: AHT 600.0

21 Likvidace

21.1 Likvidace rotačního kypřiče

Informace o likvidaci získáte na místním úřadě nebo u odborného prodejce produktů STIHL.

Nesprávná likvidace může poškodit zdraví a znečistit životní prostředí.

- ▶ Produkty STIHL včetně obalů likvidujte v souladu s místními předpisy na vhodném sběrném místě určeném k recyklaci.
- ▶ Nelikvidujte společně s domovním odpadem.

22 Prohlášení o konformitě EU

22.1 Rotační kypřič STIHL MH 600.1

STIHL Tirol GmbH
Hans Peter Stihl-Straße 5
6336 Langkampfen

Rakousko

prohlašuje na naši výhradní odpovědnost, že

- Typ provedení: Rotační kypřič, poháněný benzinem
- Tovární značka STIHL
- Typ: MH 600.1
- Identifikace série: 6250

splňuje příslušná ustanovení směrnic 2014/30/EU, 2006/42/EC, 2011/65/EU a byla vyvinuta a vyrobena v souladu s verzemi následujících norem platných k datu výroby: EN 709, EN ISO 14982, EN ISO 3744, ISO 11094.

Název a adresa dotčeného oznámeného subjektu:

TÜV SÜD Product Service GmbH
Ridlerstraße 65
D-80339 Mnichov

K určení naměřené a zaručené hladiny akustického výkonu podle směrnice 2006/42/EC.

- Měřená hladina akustického výkonu: 99,0 dB(A)
- Garantovaná hladina akustického výkonu: 101 dB(A)

Technické dokumenty jsou vedeny se schválením výrobku STIHL Tirol GmbH.

Rok výroby a číslo stroje jsou uvedeny na rotačním kypřiči.

Langkampfen, 02.01.2020

STIHL Tirol GmbH

v z. 

Matthias Fleischer, vedoucí výzkumu a vývoje

v z. 

Sven Zimmermann, vedoucí kvality

23 Adresy

Hlavní sídlo firmy STIHL

ANDREAS STIHL AG & Co. KG
Postfach 1771
D-71307 Waiblingen

Distribuční společnosti STIHL

ČEŠKA REPUBLIKA

Andreas STIHL, spol. s r.o.
Chrástá 753
664 42 Modřice

24 Bezpečnostní technické pokyny k rotačnímu kypřiči

24.1 Úvod

Tato kapitola reprodukuje obecné bezpečnostní pokyny stanovené normou EN 709: 1997 + A4: 2009 pro rotační kypřičy poháněné benzínem.



VAROVÁNÍ

- **Přečtěte si všechna bezpečnostní varování, pokyny, ilustrace a technické údaje, které jsou připojeny k tomuto rotačnímu kypřiči.** Nedoručení níže uvedených pokynů může mít za následek úraz elektrickým proudem, požár nebo vážné zranění. **Uchovávejte všechny bezpečnostní informace a pokyny pro budoucí použití.**

24.2 Obecné informace

- a) Přečtěte si pozorně návod k použití. Seznamte se s ovládacími prvky a správným používáním zařízení;
- b) Nikdy nedovolte používat stroj dětem nebo jiným osobám, které nejsou obeznámeny s návodem k obsluze. Minimální věk uživatele mohou stanovit místní předpisy;
- c) nikdy nepracujte, dokud jsou lidé, zejména děti nebo domácí zvířata, poblíž;

- d) nezapomeňte, že provozovatel nebo uživatel je odpovědný za nehody způsobené jinými osobami nebo poškození jejich majetku.

24.3 Přípravná opatření

- a) Při práci mějte vždy pevnou obuv a dlouhé kalhoty. Nepoužívejte zařízení naboso nebo v lehkých sandálech;
- b) úplně zkontrolujte místo, kde bude zařízení používáno, a odstraňte všechny předměty, které by mohly být strojem vyhozeny.
- c) **VAROVÁNÍ** - Benzín je vysoce hořlavý:
 - Palivo skladujte pouze v k tomu určených nádobách;
 - tankujte pouze venku a během procesu plnění nekuřte;
 - Před nastartováním motoru je nutné doplnit benzín. Nikdy neotevírejte uzávěr palivové nádrže ani nepřidávejte benzín, když je motor v chodu nebo když je motor horký;
 - Pokud benzín přeteče, nepokoušejte se nastartovat motor. Místo toho musí být zařízení odstraněno z povrchu kontaminovaného benzínem. Je třeba se vyhnout jakémukoli pokusu o nastartování, dokud se výpary benzínu neodpaří;
 - Z bezpečnostních důvodů musí být benzínová nádrž a víčko nádrže (pravidelně) měněny;
- d) vyměřte poškozené tlumiče výfuku;
- e) Před použitím musí být vždy provedena vizuální kontrola, zda nedošlo k opotřebení nebo poškození nástrojů. Opotřebované nebo poškozené díly a upevňovací šrouby mohou být vyměněny pouze v sadách, aby nedošlo k nevyváženosti.

24.4 Manipulace

- a) Nespouštějte motor v uzavřených prostorách, kde se může shromažďovat nebezpečný oxid uhelnatý;
- b) pracovat pouze za denního světla nebo při dobrém osvětlení;
- c) vždy se ujistěte, že máte na svazích bezpečný postoj;
- d) obsluhujte zařízení pouze rychlostí chůze;
- e) pro stroje na kolech: Pracujte napříč svahu, nikdy nahoru nebo dolů po svahu;
- f) buďte zvláště opatrní při změně směru na svahu;
- g) nepracujte na příliš strmých svazích;

- h) buďte zvláště opatrní při otáčení nebo tažení stroje směrem k sobě;
- i) neměňte základní nastavení motoru ani ho nepřetáčejte;
- j) nastartujte motor opatrně podle pokynů výrobce a ujistěte se, že mezi nohama a nástrojem (nástroji) je dostatečná vzdálenost;
- k) nikdy nedávejte ruce ani nohy na rotující části ani pod ně;
- l) nikdy nezvedejte ani nepřenášejte stroj s běžícím motorem;
- m) motor musí být vypnutý:
 - když opustíte stroj;
 - před doplňováním paliva;
- n) když motor běží, musí být škrtkci klapka uzavřena. Pokud má stroj uzavírací ventil benzínu, musí být po práci uzavřen;

24.5 Údržba a skladování

- a) Vždy se ujistěte, že všechny matice, šrouby a šrouby jsou pevně utaženy, aby bylo zařízením v bezpečném provozním stavu;
- b) nikdy neskladujte zařízení s benzinem v nádrži uvnitř budovy, kde případně benzinové páry mohou přijít do styku s otevřeným plamenem, jiskrami nebo se vznítit;
- c) před uložením zařízení v uzavřených místnostech nechte motor vychladnout;
- d) aby se zabránilo riziku požáru, udržujte motor a výfuk bez zbytků rostlin nebo unikajícího maziva;
- e) opotřebené nebo poškozené díly vyměňte z bezpečnostních důvodů;
- f) pokud musí být nádrž vyprázdněna, mělo by se to provést venku.

Tartalomjegyzék

1	Előszó.....	116
2	Erre a használati útmutatóra vonatkozó információk.....	117
3	Áttekintés.....	117
4	Biztonsági tudnivalók.....	118
5	A motoros kapa használatra való felkészítése.....	123
6	A motoros kapa összeszerelése.....	123
7	A motoros kapa feltöltése.....	127
8	A motoros kapa beállítása a felhasználó számára.....	128

9	A motoros kapa indítása és kikapcsolása.....	128
10	Motoros kapológép ellenőrzése.....	130
11	Munkavégzés a motoros kapológéppel..	131
12	Munka után.....	132
13	Szállítás.....	132
14	Tárolás.....	132
15	Tisztítás.....	133
16	Karbantartás.....	133
17	Javítás.....	134
18	Hibaelhárítás.....	134
19	Műszaki adatok.....	136
20	Pótalkatrészek és tartozékok.....	137
21	Ártalmatlanítás.....	137
22	EK Megfelelőségi nyilatkozat.....	137
23	Címkék.....	138
24	Biztonsági utasítások a motoros talajművelő gépekhez.....	138

1 Előszó

Tisztelt Vásárlónk!

Örömrrel szolgálunk, hogy STIHL-termék mellett döntött. Termékeink fejlesztése és gyártása csúcsmínőségben történik, ügyfeleink szükségleteinek megfelelően. Így magas megbízhatóságú termékek jönnek létre, amelyek az extrém igénybevétel próbáját is kiállják.

A STIHL a szervizelés terén is csúcsmínőséget nyújt Önnek. Márkaszervizeink szakértő tanácsadást és betanítást, valamint átfogó műszaki segítséget nyújtanak.

A STIHL elkötelezett a környezettel szembeni fenntartható és felelősségteljes eljárások mellett. A jelen használati utasítás támogatást ad, hogy Ön biztonságos és környezetbarát módon használhassa STIHL-termékét, annak hosszú élettartamán keresztül.

Köszönjük bizalmát és sok örömet kívánunk a STIHL-termék használatához.



Dr. Nikolas Stihl

FONTOS! HASZNÁLAT ELŐTT OLVASSA EL, ÉS ŐRIZZE MEG.

2 Erre a használati útmutatóra vonatkozó információk

2.1 Alkalmazandó dokumentumok

Ez a használati utasítás a gyártó eredeti használati utasításának a 2006/42/EC irányelv szerinti fordítása.

A helyi biztonsági előírások érvényesek.

► A jelen használati utasítás mellett olvassa el, értelmezze és őrizze meg a következő dokumentumokat:

- A STIHL EHC 600 motor használati utasítása

2.2 A figyelmeztetések jelölése a szövegben



VESZÉLY

- Olyan veszélyekre utal, amelyek súlyos sérüléseket vagy halált okozhatnak.
 - A megnevezett intézkedésekkel súlyos sérülések vagy halál kerülhető el.



FIGYELMEZTETÉS

- Olyan veszélyekre utal, amelyek súlyos sérüléseket vagy halált **okozhatnak**.
 - A megnevezett intézkedésekkel súlyos sérülések vagy halál kerülhető el.

TUDNIVALÓ

- Olyan veszélyekre utal, amelyek anyagi károkat okozhatnak.
 - A megnevezett intézkedésekkel anyagi károk kerülhetők el.

2.3 Szimbólumok a szövegben



Ez a szimbólum e használati útmutató egyik fejezetére utal.

3 Áttekintés

3.1 Motoros kapálógép

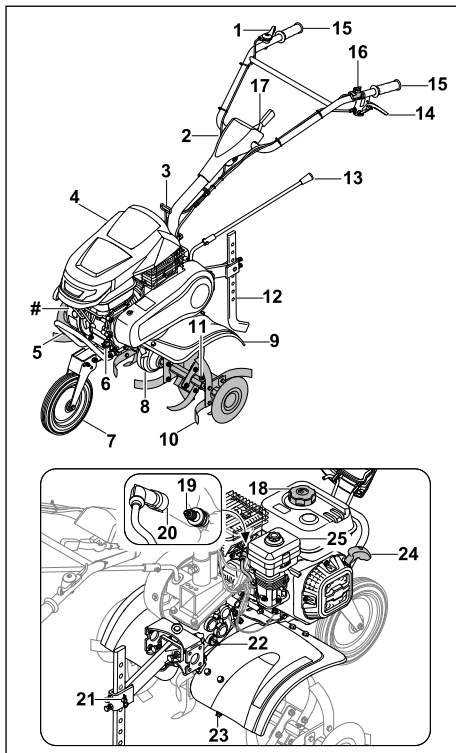

1 Gázkar

A gázkar a motor gyorsítására szolgál.

2 Tolókar

A kormány a motoros kapa tartására, vezetésére és szállítására szolgál.

3 Kuplungkar - oldalirányú állítás

A kuplungkar - oldalirányú állítás a tolókar oldalsó beállítására szolgál.

4 Burkolat

A fedél védi a motort

5 Szállítófogantyú

A szállítási fogantyú a motoros kapa szállítására szolgál.

6 A motorolajtartály zárósapkája

A motorolajtartály zárósapkája zárja le a motorolaj betöltésére szolgáló nyílást.

7 Alváz

A futómű a motoros kapálógép szállítására szolgál.

8 Váltóműház

A váltóműház a váltómű lefedésére szolgál.

9 Védelem

A védőburkolat megvédi a felhasználót a felverődő tárgyaktól és a kapacillagokkal való érintkezéstől.

10 Kapacsillag

A kapáló csillag megműveli a talajt.

11 Rugós biztosítócsap

A rugós biztosítócsap rögzíti a kapacillagot.

12 Kapatalp

A kapatalp a munkasebesség és a munkamélység szabályozására szolgál.

13 Váltókar

A váltókar a sebességfokozatok beállítására szolgál.

14 Kuplungkar - kerékhajtás

A kuplungkar - kerékhajtás be- és kikapcsolja a meghajtott tengelyt.

15 Fogantyú

A fogantyúk a motoros kapológép működtetésére, tartására és vezetésére szolgálnak.

16 Főkapcsoló

A főkapcsoló a motor indítására és kikapcsolására szolgál.

17 Kar

A karral állítható be a tolókar magassága.

18 Az üzemanyagtartály zárósapkája

Az üzemanyagtartály zárósapkája zárja le a benzin betöltésére szolgáló nyílást.

19 Gyújtógyertya

A gyújtógyertya begyűjtja az üzemanyagot a motorban.

20 Gyertyapipa

A gyertyapipa köti össze a gyújtóvezetékkel a gyújtógyertyával.

21 A kapatalp rögzítőeleme

A kapatalp rögzítőeleme csavarból és saszigeből áll, és a kapatalp rögzítésére szolgál.

22 Váltóolaj zárósapkája

A váltóolaj zárósapkája lezárja a váltóolaj feltöltésére szolgáló nyílást.

23 Rögzítőcsavar

A rögzítőcsavar lezárja a váltóolaj leeresztésére szolgáló nyílást.

24 Indítószinór

Az indítószinór a motor beindítására szolgál.

25 Olajfürdő légszűrő

Az olajfürdő légszűrője megszűri a motor által beszívott levegőt.

Adattábla és gépszám**3.2 Szimbólumok**

A motoros kapológépen szimbólumok lehetnek, amelyek a következőket jelentik:



Garantált zajteljesítményszint a 2000/14/EC irányelv szerint dB(A) egységben, a termékek zajkibocsátásának összehasonlíthatóságához.



Ne ártalmatlanítsa a terméket a háztartási hulladékkal együtt.



A főkapcsoló helyzetét jelzi.



Ha a kuplungkar - kerékhajtás le van nyomva: A kerékhajtás be van kapcsolva.
Ha a kuplungkar - kerékhajtás nincs lenyomva: A kerékhajtás ki van kapcsolva.



A beállított sebességfokozatot jelzi.

4 Biztonsági tudnivalók**4.1 Figyelmeztető szimbólumok**

A motoros kapológépen lévő figyelmeztető szimbólumok a következőket jelentik:



Vegye figyelembe a biztonsági utasításokat és a kapcsolódó intézkedéseket.



Olvassa el, értelmezze és őrizze meg a használati utasítást.



Vegyük figyelembe a felverődő tárgyakra vonatkozó biztonsági előírásokat és a kapcsolódó intézkedéseket.



Tartsa be a biztonsági távolságot.



Ne érintse meg a forgó vágócsillagokat.



Húzza le a gyertyapipát szállítás, tárolás, karbantartás vagy javítás előtt.



Viseljen hallásvédőt.



Ne érjen hozzá a forró felületekhez.



4.2 Rendeltetésszerű használat

A STIHL MH 600 motoros kapa a talaj lazítására és megmunkálására, talajjavító anyagok bedolgozására és barázdák kialakítására szolgál.

A vágócsillagok által alkotott munkaszélesség nem haladhatja meg a 79 cm-t.

▲ FIGYELMEZTETÉS

- A motoros kapológép nem rendeltetésszerű használata súlyos vagy halálos személyi sérüléseket és anyagi kárt okozhat.
 - ▶ A motoros kapát a jelen használati utasításban és a motor használati utasításában leírtak szerint használja.

4.3 A felhasználóval szembeni követelmények

▲ FIGYELMEZTETÉS

- Az eligazításban nem részesült felhasználók nem ismerik és nem tudják felmérni a motoros kapológép használatával járó veszélyeket. Az ilyen felhasználók, illetve más személyek súlyos, akár halálos sérüléseket szenvedhetnek.



- ▶ Olvassa el, értelmezze és őrizze meg a használati utasítást.

- ▶ Ha a motoros kapa átkerül egy másik személyhez: Adja meg a motoros kapa és a motor használati utasítását.
- ▶ Győződjön meg arról, hogy a felhasználó eleget tesz a következő követelményeknek:
 - A felhasználó kipihent.
 - A felhasználó fizikailag, érzékszerviileg és mentálisan képes működtetni, valamint használni a motoros kapológépet. Ha a felhasználó fizikailag, érzékszerviileg vagy mentálisan akadályoztatott, akkor csak felelős személy felügyelete alatt vagy útmutatása szerint dolgozhat a géppel.
 - A felhasználó ismeri és fel tudja mérni a motoros kapológéppel járó veszélyeket.

- A felhasználó tisztában van azzal, hogy felelős a balesetekért és a károkozásért.
- A felhasználó nagykorú, vagy az adott ország szabályozásai értelmében felügyelt szakmai képzésben vesz részt.
- A felhasználót valamelyik STIHL szakkereskedő vagy szakember oktatásban részesítette a motoros kapológép első használata előtt.
- A felhasználó nem áll alkohol, gyógyszer vagy kábítószer befolyása alatt.
- ▶ Bizonytalanság esetén: keresse fel valamelyik STIHL szakkereskedést.

4.4 Ruházat és felszerelés

▲ FIGYELMEZTETÉS

- Munka közben a hosszú hajat beránthatja a motoros kapológép. A felhasználó súlyosan megsérülhet.
 - ▶ A hosszú hajat kösse össze, és rögzítse úgy, hogy a motoros kapológép ne ránt-hassa be azt.
- A gép működés közben nagy sebességgel repíthet fel tárgyakat. A felhasználó megsérülhet.
 - ▶ Viseljen szorosan illeszkedő védőszemüveget. A megfelelő védőszemüvegeket az EN 166 szabvány vagy az adott ország előírásai szerint tesztelték, ezek a megfelelő jelöléssel ellátva, kereskedelmi forgalomban kaphatók.
 - ▶ Viseljen hosszú, ellenálló anyagból készült nadrágot.
- Munka közben zaj keletkezik. A zaj károsíthatja a hallást.
 - ▶ Viseljen hallásvédőt.



- Munka közben a por felkavarodhat. A belélegzett por károsíthatja az egészséget és allergiás reakciókat válthat ki.
 - ▶ Por felkavarása esetén: viseljen porvédő maszkot.
- A nem megfelelő ruházat beakadhat a fába, bozóttba és a motoros kapológépbe. A nem megfelelő ruházatot viselő felhasználó súlyos sérüléseket szenvedhet.
 - ▶ Viseljen szorosan testhez simuló ruházatot.
 - ▶ Ne viseljen sálát és ékszert.
- Munka közben a felhasználó érintkezhet a vágócsillagokkal. A felhasználó súlyosan megsérülhet.
 - ▶ Viseljen acélbetétes védőcsizmát.

- ▶ Viseljen hosszú, ellenálló anyagból készült nadrágot.
- Tisztítás vagy karbantartás során a felhasználó érintkezhet a kapacsillagokkal. A felhasználó megsérülhet.
 - ▶ Viseljen ellenálló anyagból készült munkesztyűt.
- Ha a felhasználó nem megfelelő lábbelit visel, megcsúszhat. A felhasználó megsérülhet.
 - ▶ Viseljen csúszásmentes talpú, erős, zárt lábbelit.

4.5 Munkaterület és környezet

▲ FIGYELMEZTETÉS

- A kívülálló személyek, gyermekek és állatok nem képesek felismerni és felmérni a motoros kapálógéppel és a felferődő tárgyakkal járó veszélyeket. Ez a kívülálló, gyermekek és állatok súlyos sérüléséhez vezethet, valamint anyagi árokot okozhat.



- ▶ Tartsa távol a kívülálló személyeket, gyermekeket és állatokat a munkaterülettől.

- ▶ Tartson kellő távolságot a tárgyaktól.
- ▶ Ne hagyja felügyelet nélkül a motoros kapálógépet.
- ▶ Győződjön meg arról, hogy gyermekek játékból nem férnek hozzá a motoros kapálógéphez.
- A motor működése közben forró kipufogógázok áramlanak ki a hangtompítóból. A forró kipufogógázok meggyújthatják a gyűlékony anyagokat, és tüzet okozhatnak.
 - ▶ Ügyeljen arra, hogy a kipufogógáz ne áramoljon gyűlékony anyagokra.

4.6 Biztonságos állapot

4.6.1 Motoros kapálógép

A motoros kapa biztonságos állapotban van, ha a következő feltételek teljesülnek:

- A motoros kapa sértetlen.
- A kapacsillagok vagy forgó kerekek párban vannak felszerelve.
- A motoros kapából nem folyik ki benzin.
- Az üzemanyagtartály zárósapkája zárva van.
- A motoros kapából nem szivárog ki motorolaj.
- A motorolajtartály zárósapkája zárva van.
- Az olajfürdő légszűrője zárva van.
- A váltóműházból nem szivárog a váltóolaj.
- A váltómű zárósapkája zárva van.
- A rögzítőcsavar zárva van.
- A motoros kapa tiszta.
- A kezelőelemek működnek, és azokat nem alakították át.

- A kapacsillagok vagy a forgó kerekek helyesen vannak rögzítve.
- Eredeti STIHL tartozékokat szereltek a motoros kapálógépre.
- A tartozékok előírás szerint vannak beszerelve.

▲ FIGYELMEZTETÉS

- Nem üzembiztos állapotban előfordulhat, hogy az alkatrészek nem működnek megfelelően, üzemem kívül kerülnek a biztonsági berendezések és üzemanyag folyik ki a gépből. Ez súlyos, akár halálos személyi sérülésekkel járhat.
 - ▶ Dolgozzon sérülésmentes motoros kapával.
 - ▶ Ha a benzin kifolyik a motoros kapálógépből: Ne használjuk a motoros kapálógépet, és keressünk fel egy STIHL szakkereskedőt.
 - ▶ Zárja vissza az üzemanyagtartály zárósapkáját.
 - ▶ Ha a motorolaj kifolyik a motoros kapálógépből: Ne használjuk a motoros kapálógépet, és keressünk fel egy STIHL szakkereskedőt.
 - ▶ Zárja vissza a motorolajtartály zárósapkáját.
 - ▶ Ha a váltóolaj kifolyik a motoros kapálógépből: Ne használjuk a motoros kapálógépet, és keressünk fel egy STIHL szakkereskedőt.
 - ▶ Zárja vissza a váltóolaj zárósapkáját.
 - ▶ A rögzítőcsavar szorosan van meghúzva.
 - ▶ Ha a motoros kapálógép szennyezett: Tisztítsa meg a motoros kapát.
 - ▶ Tilos átalakítani a motoros kapálógépet. Kivétel: A kapacsillagok vagy forgó kerekek felszerelése.
 - ▶ Ha nem működnek a kezelőelemek: Ne használja a motoros kapálógépet.
 - ▶ Eredeti STIHL tartozékokat szereljünk a motoros kapálógépre.
 - ▶ Szerelje fel a vágócsillagokat és a futókereket a jelen használati utasításban leírtak szerint.
 - ▶ A tartozékokat a jelen használati utasításban és a tartozék használati utasításában megadott módon kell felszerelni.
 - ▶ Ne helyezzen tárgyakat a motoros kapa nyílásaiba.
 - ▶ Az elhasználadott vagy sérült tájékoztató táblákat ki kell cserélni.
 - ▶ Bizonytalanság esetén: Keresse fel valamelyik STIHL szakkereskedést.

4.6.2 Kapacsillagok

A vágócsillagok biztonságos állapotban vannak, ha a következő feltételek teljesülnek:

- A vágócsillagok sértetlenek.
- A kapacsillagok nem deformálódtak.
- A kapacsillagok helyesen vannak felszerelve.

▲ FIGYELMEZTETÉS

- A felhasználó elveszítheti uralmát a motoros kapálógép felett, ha az nincs biztonságos állapotban. Ez súlyos személyi sérülésekkel járhat.
 - ▶ Kizárólag sérülésmentes kapacsillagokkal dolgozzon.
 - ▶ Bizonytalanság esetén: keresse fel valamelyik STIHL szakkereskedést.

4.7 Üzemanyag és tankolás

▲ FIGYELMEZTETÉS

- A motoros kapa üzemanyaga benzin. A benzin rendkívül gyúlékony. A benzin nyílt láng vagy forró tárgyak hatására belobbanhat vagy felrobbanhat. Ez súlyos, akár halálos személyi sérülésekhez, illetve anyagi károkhoz vezethet.
 - ▶ Óvja a benzint hőtől és nyílt lángtól.
 - ▶ Ügyeljen arra, hogy ne folyjon mellé a benzin.
 - ▶ Ha a benzin melléfolyik: Itassuk fel a kiömlött benzint egy kendővel, és csak azután indítsuk be a motort, hogy a motoros kapálógép mindegyik része megszáradt.
 - ▶ Tilos a dohányzás!
 - ▶ Tilos az üzemanyagot nyílt láng közelében betölteni.
 - ▶ Az üzemanyag betöltése előtt állítsa le, és hagyja lehűlni a motort.
 - ▶ Ha ki kell üríteni a tartályt: A műveletet a szabadban végezze.
 - ▶ A motort a tankolás helyszínétől legalább 3 méteres távolságban indítsa be.
 - ▶ Soha ne legyen benzin az üzemanyagtartályban, ha a motoros kapálógépet épületen belül tároljuk.
- A benzingőzők belélegzése mérgezést okozhat.
 - ▶ Ne lélegezze be a benzingőzőket.
 - ▶ A motoros kapálógépet jól szellőző helyen tölts fel üzemanyaggal.
- A motoros kapa munka közben felmelegszik. A benzin kitágul, és az üzemanyagtartályban túlnyomás keletkezik. Ha az üzemanyagtartály zárósapkája nincs a helyén, a benzin kifröccsenhet. A kifröccsenő benzin meggyulladhat. A felhasználó súlyosan megsérülhet.
 - ▶ Mielőtt levénné az üzemanyagtartály zárósapkáját, hagyja lehűlni a motoros kapálógépet.
- A benzinnel átitatódott ruházat könnyen meggyulladhat. Ez súlyos, akár halálos személyi sérülésekhez, illetve anyagi károkhoz vezethet.
 - ▶ Ha benzin kerül a ruházatra, cserélje le a ruházatot.
- A benzin környezetkárosító lehet.
 - ▶ Ügyeljen arra, hogy ne folyjon mellé a benzin.
 - ▶ A benzint előírászerűen és környezetbarát módon kell ártalmatlanítani.
- Ha a benzin a bőrrel vagy a szemmel érintkezik, a bőr vagy a szem irritálódhat.
 - ▶ Kerülje az érintkezést a benzinnel.
 - ▶ Ha a benzin a bőrre kerül, mossa le bő vízzel és szappannal az érintett bőrfelületet.
 - ▶ Ha a benzin szembe kerül, legalább 15 percen keresztül öblítse a szemet bő vízzel, és forduljon orvoshoz.
- A túltöltéskor kifolyó benzin meggyulladhat. Ez súlyos, akár halálos személyi sérülésekhez, illetve anyagi károkhoz vezethet.
 - ▶ Tisztítsuk meg a benzinnel szennyezett felületeket.
 - ▶ Nem szabad gyújtási kísérletet végezni, amíg a benzingőzők el nem párologtak.
- A motoros kapálógép gyújtórendszere szikrákat képez. A szikrák kijuthatnak a gyújtóberendezésből, és gyúlékony vagy robbanásveszélyes környezetben tüzet vagy robbanást idézhetnek elő. Ez súlyos, akár halálos személyi sérülésekhez, illetve anyagi károkhoz vezethet.
 - ▶ A motor használati utasításában megadott gyújtógyertyákat kell használni.
 - ▶ Tekerje be és húzza meg a gyújtógyertyát.
 - ▶ A gyertyapipát szorosan helyezze vissza.
- Károsíthatja a motoros kapálógépet, ha nem a motornak megfelelő benzint töltenek bele.
 - ▶ Használjon friss, ólommentes márkás benzint.
 - ▶ Tartsuk be a motor használati utasításában szereplő előírásokat.

4.8 Munkavégzés

▲ FIGYELMEZTETÉS

- Ha a felhasználó nem megfelelően indítja be a motort, elveszítheti az uralmat a motoros kapálógép felett. A felhasználó súlyosan megsérülhet.
 - ▶ A motort a jelen használati utasításban leírtak szerint kell beindítani.

- A felhasználó bizonyos helyzetekben nem tud odafigyelve dolgozni. A felhasználó elveszít-heti uralmát a motoros kapálógép felett, meg-botolhat, eleshet és súlyosan megsérülhet.
 - ▶ Nyugodtan és megfontoltan dolgozzon.
 - ▶ Ha rosszak a fény- és látási viszonyok: Ne használja a motoros kapálógépet.
 - ▶ A motoros kapálógépet egyedül használja.
 - ▶ Vezesse a kapacsillagokat a talajhoz közel.
 - ▶ Fordítson figyelmet az akadályokra.
 - ▶ Ne döntse fel a motoros kapálógépet.
 - ▶ Ha köves vagy kemény talajon dolgozik: Ne dolgozzon teljes gázadással.
 - ▶ A talajon állva dolgozzon, és őrizze meg az egyensúlyát.
 - ▶ Ha fáradtság jeleit tapasztalja: Iktasson be szünetet.
 - ▶ Ha lejtőn dolgozik: Dolgozzon a lejtőn keresztül.
 - ▶ Ne dolgozzon 15°-nál (26,8%) meredekebb emelkedőkön.
- A motor működése közben kipufogógázok keletkeznek. A kipufogógázok belélegzése mérgezést okozhat.
 - ▶ Ne lélegezzük be a kipufogógázokat.
 - ▶ Jól szellőző helyen dolgozzon a motoros kapálógéppel.
 - ▶ Rosszullét, fejfájás, látászavar, hallászavar vagy szédülés esetén: függesszük fel a munkát, és forduljunk orvoshoz.
- Ha a kezelő a motor működése közben hallás-védő eszközt visel, korlátozottan érzékelheti és ítélni meg a zajokat.
 - ▶ Nyugodtan és megfontoltan dolgozzon.
- A forgó vágócsillagok elvághatják a felhasználót. A felhasználó súlyosan megsérülhet.



- ▶ Ne érintse meg a forgó vágócsillago-kat.
- Ha a kapacsillagokat egy tárgy blokkolja, és gázt ad, a motoros kapálógép megsérülhet.
 - ▶ Állítsa le a motort. Csak ezután távolítsa el a tárgyat.
- Ha a motoros kapa működés közben megvál-tozik vagy szokatlanul viselkedik, a motoros kapa nem biztonságos állapotban lehet. Ez súlyos személyi sérüléseket és anyagi károkat okozhat.
 - ▶ Ilyenkor függesszük fel a munkát, és keres-sünk fel egy STIHL szakkereskedőt.
- A motoros kapa munka közben rezgéseket okozhat.
 - ▶ Viseljen kesztyűt.
 - ▶ Tartson szüneteket.

- ▶ Ha keringési zavar jeleit észleli: Forduljon orvoshoz.
- A kuplungkar elengedésekor a kapacsillagok rövid ideig tovább forognak. Ez súlyos szemé-lyi sérülésekkel járhat.
 - ▶ Várja meg, amíg a kapacsillagok megáll-nak.

▲ VESZÉLY

- Ha a munkát feszültség alatt álló kábelek köz-elében végzi, a kapacsillagok hozzáérhetnek a feszültség alatt álló kábelekhez, és károsíthat-ják azokat. A felhasználó súlyosan, akár halá-losan megsérülhet.
 - ▶ Ne dolgozzon feszültség alatt álló kábelek környezetében.

4.9 Szállítás

▲ FIGYELMEZTETÉS

- A váltóműház munkavégzés közben felforró-sodhat. A felhasználó megégetheti magát.
 - ▶ Ne érintse meg a forró váltóműházat.
- A motoros kapa felborulhat vagy elmozdulhat szállítás közben. Ez személyi sérüléseket és anyagi károkat okozhat.
 - ▶ Állítsa le a motort.
 - ▶ Húzza le a gyertyapipát.



- ▶ A motoros kapát rögzítse feszítőszíjakkal, hevederekkel vagy hálóval, hogy ne tudjon felborulni vagy elmozdulni.
- A motor működését követően a hangtompító és a motor forró lehet. A felhasználó megéget-heti magát.
 - ▶ Döntse és tolja a motoros kapát a felhasználó felé.
- A motoros kapa nehéz. Ha a felhasználó egyedül viszi a motoros kapálógépet, megsé-rülhet.
 - ▶ Viseljen kesztyűt.
 - ▶ A motoros kapálógépet ketten vigyék.

4.10 Tárolás

▲ FIGYELMEZTETÉS

- A gyermekek nem ismerik és nem tudják fel-mérni a motoros kapálógéppel járó veszélye-ket. Emiatt súlyos sérülések érhetik őket.
 - ▶ Állítsa le a motort.
 - ▶ A motoros kapálógépet gyermekek szá-mára elérhetetlen helyen tartsa.

- A motoros kapológép elektromos érintkezői és fém alkatrészei berozsdásodhatnak a nedveségtől. A motoros kapa megsérülhet.
 - ▶ Tartsa a motoros kapát tisztán és szárazon.

4.11 Tisztítás, karbantartás és javítás

▲ FIGYELMEZTETÉS

- Ha tisztítás, karbantartás vagy javítás közben jár a motor, véletlenül beindulhatnak a kapacsilagok. Ez súlyos személyi sérüléseket és anyagi károkat okozhat.
 - ▶ Állítsa le a motort.



- ▶ Húzza le a gyertyapipát.

- A motor működését követően a hangtompító és a motor forró lehet. Ez égési sérüléseket okozhat.
 - ▶ Várjuk meg, amíg a hangtompító és a motor lehül.
- A váltóműház munkavégzés közben felforrósodhat. A felhasználó megégetheti magát.
 - ▶ Ne érintse meg a forró sebességváltóházat.
- Az erős tisztítószerekkel, vízsugárral vagy hegyes tárgyakkal történő tisztítás megrongálhatja a motoros kapológépet vagy a kapacsilagokat. Ha a motorkapát vagy a kapacsilagokat nem tisztítják megfelelően, előfordulhat, hogy az alkatrészek nem működnek megfelelően, és a biztonsági berendezések kikapcsolódhatnak. Ez súlyos személyi sérülésekkel járhat.
 - ▶ Tisztítsa meg a motoros kapát és a vágócsillagokat a jelen használati utasításban leírtak szerint.
- Ha a motoros kapát vagy a kapacsilagokat nem a jelen használati utasításban leírtak szerint karbantartják vagy javítják, előfordulhat, hogy az alkatrészek nem működnek megfelelően, és a biztonsági berendezések kikapcsolódhatnak. Ez súlyos, akár halálos személyi sérülésekkel járhat.
 - ▶ Tartsa karban vagy javítsa a motoros kapológépet és a kapacsilagokat a jelen használati utasításban leírtak szerint.
- A vágócsillagok tisztításakor a felhasználó megvághatja magát az éles vágóélekkel. A felhasználó megsérülhet.
 - ▶ Viseljen ellenálló anyagból készült munkesztyűt.

5 A motoros kapa használatra való felkészítése

5.1 A motoros kapa használatra való felkészítése

A munka megkezdése előtt mindig végre kell hajtani a következő lépéseket:

- ▶ Győződjön meg arról, hogy a következő alkatrészek biztonsági szempontból megfelelő állapotban vannak:
 - Motoros kapa, 4.6.1.
 - Kapacsilagok, 4.6.2.
- ▶ Motoros kapológép tisztítása, 15.1.
- ▶ Kapacsilagok felszerelése, 6.1.1.
- ▶ Kapatalp felszerelése, 6.2.
- ▶ Csatlakoztassa az alvázat, 6.3.
- ▶ Tolókar felszerelése, 6.4.
- ▶ Csatlakoztassa a szállítási fogantyút, 6.5
- ▶ Védőburkolat és borítások felszerelése, 6.6.
- ▶ Csatlakoztassa a váltókart, 6.7.
- ▶ Váltóolaj betöltése, 6.8.
- ▶ Ellenőrizze a sebességváltó olajsztintjét, 16.3.
- ▶ Motorolaj betöltése, 6.9.
- ▶ Töltse fel az olajfürdő légszűrőjét, 6.10.
- ▶ A motoros kapológép feltöltése, 7.1.
- ▶ Tolókar beállítása a felhasználó számára, 8.
- ▶ Kezelőelemek ellenőrzése, 10.1.
- ▶ Amennyiben a fenti lépések nem hajthatók végre: ne használja a motoros kapológépet, és keresse fel valamelyik STIHL szaktereskedést.

6 A motoros kapa összeszerelése

6.1 Kapacsilagok felszerelése és leszerelése

6.1.1 Kapacsilagok felszerelése

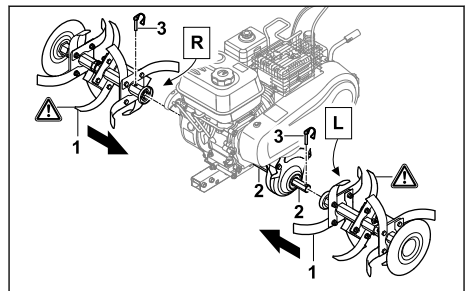

- ▶ Csúsztassa a kapcsillagokat (1) a meghajtott tengelyre (2) úgy, hogy a furatok egy vonalban legyenek.
- ▶ Nyomja át a rugós biztosítócsapokat (3) a meghajtott tengely (2) furatain, és zárja be a biztosítókengyelt. A vágócsillagok (1) rögzítve vannak.

6.1.2 Kapacsillagok leszerelése

- ▶ Állítsa le a motort.
- ▶ Húzza ki a rugós biztosítócsapokat.
- ▶ Szerelje le a kapacsillagokat.
- ▶ Nyomja át a rugós biztosítócsapokat a meghajtott tengelyen lévő furatokon. Tárolja a rugós biztosítócsapokat.

6.2 Kapatalp leszerelése

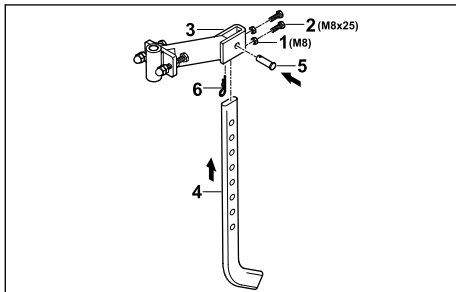

- ▶ Csavarja az anyákat (1) a csavarokra (2), és csavarja be őket az adapter (3) furataiba.
- ▶ Helyezze a vágóorsót (4) alulról az adapterbe (3) úgy, hogy az adapter (3) furatai egy vonalban legyenek a vágóorsó (4) alsó furatával.
- ▶ Helyezze be a csapszeget (5).
- ▶ Nyomja át a sasszeget (6) a csapszeg (5) furatán.

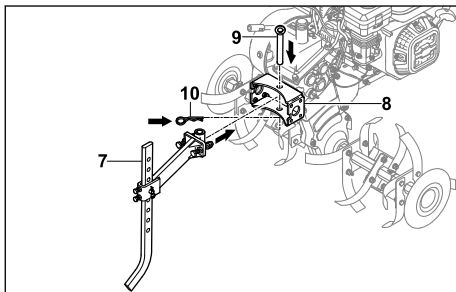

- ▶ Helyezze be az adaptert a felszerelt kapatalppal (7) a motoros kapálógép tartójába (8).
- ▶ Helyezze be a csapszeget (9).
- ▶ Nyomja át a sasszeget (10) a csapszeg (9) furatán. A kapatalp rögzítve van.

6.3 Az alváz felszerelése

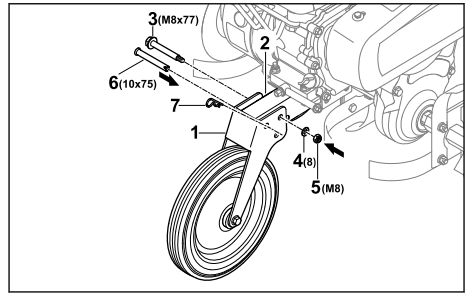

- ▶ Csúsztassa a futóművet (1) az alváza (2) úgy, hogy a furatok egy vonalban legyenek.
- ▶ Helyezze be a csavart (3) a hátsó furatba.
- ▶ Helyezze az alátétet (4) a csavarra (3).
- ▶ Csavarja fel az anyát (5), és húzza meg erősen.
- ▶ Helyezze a csapszeget (6) az első furatba.
- ▶ Nyomja át a sasszeget (7) a csapszeg (6) furatán. A csapszeg (6) és a futómű (1) rögzítve van.

A futóművet nem kell újra szétszerelni.

6.4 A tolókar felszerelése

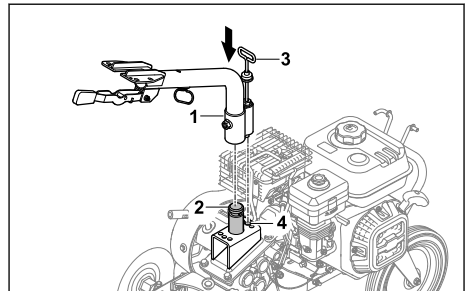

- ▶ Helyezze a tolókar alsó részét (1) a tartóra (2), és igazítsa a rögzítőnyelvet (3) a középső pozícióba (4).

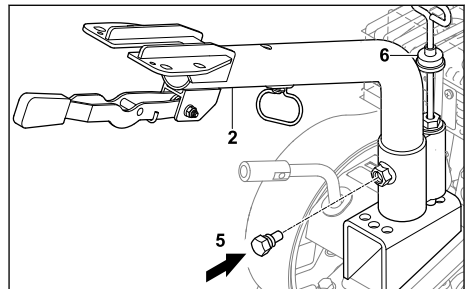

- ▶ Csavarja be az (5) csavart. A tolókar alsó része (1) rögzített.

- ▶ Csúsztassa lefelé a porvédőt (6) úgy, hogy a rögzítőnyelv fedve legyen

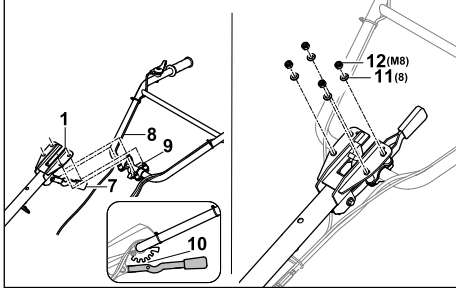

- ▶ Nyomja lefelé a kart (7), és tartsa ebben a helyzetben.
- ▶ Helyezze be a tolókar felső részét (8) a csavarokkal (9) alulról a tolókar alsó részén (1) keresztül.
- ▶ Engedje ki a kart (7), és rögzítse a tolókar felső részét (8) a középső fokozatban (10).
- ▶ Szerelje fel a tolókar felső részét (8) az alátétekkel (11) és anyákkal (12).
- ▶ Húzza meg az anyákat (12) 20 Nm-25 Nm erősséggel.
A tolókar felső része (8) rögzített.

A tolókart a későbbiekben nem kell leszerelni.

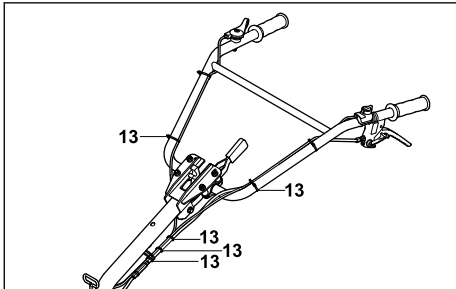

- ▶ A működtető huzalokat egyenletesen elosztva rögzítse a tolókarhoz kábelkötözővel (13).

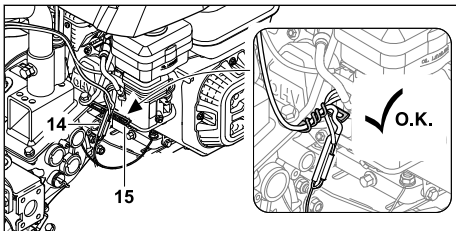

- ▶ A működtető huzalokat és a kábelt (14) a kábeltartó (15) meghajlításával rögzítse a motoros kapálógéphez.

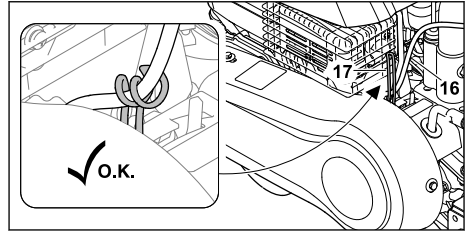

- ▶ A működtető huzalokat és a kábelt (16) a kábeltartó (17) meghajlításával rögzítse a motoros kapálógéphez.

6.5 A szállítási fogantyú rögzítése

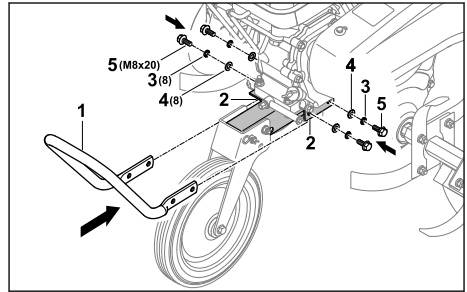

- ▶ Tartsa a szállítófogantyút (1) a konzolhoz (2) úgy, hogy a furatok egy vonalban legyenek.
- ▶ Illessze a rugós alátéteket (3) és az alátéteket (4) a csavarokra (5).
- ▶ Helyezze be a csavarokat (5) a rugós alátétekkel (3) és az alátétekkel (4) együtt.
- ▶ Húzza meg a csavarokat (5) 22 Nm-28 Nm erősséggel.
A szállítófogantyú (1) rögzítve van.

6.6 Védőburkolat és borítások felszerelése

6.6.1 Védőburkolat felszerelése

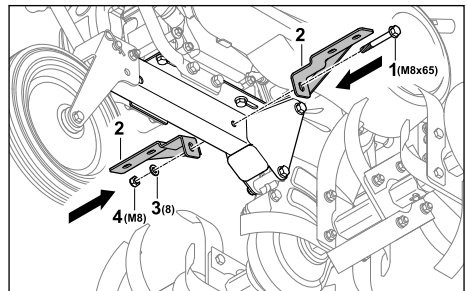

- ▶ Helyezze be a csavart (1) a konzolokkal (2) úgy, hogy a lyukak egy vonalban legyenek.
- ▶ Helyezze az alátétet (3) a csavarra (1).

- ▶ Csavarja fel az anyát (4), és húzza meg erősen.

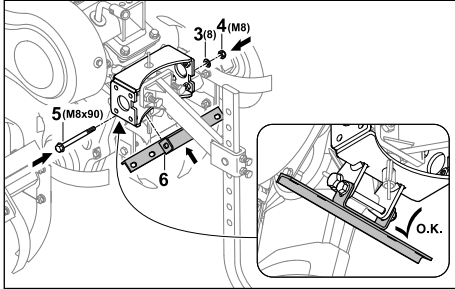

- ▶ Helyezze be a csavart (5) a tartóval (6) úgy, hogy a lyukak egy vonalban legyenek.
- ▶ Helyezze az alátétet (3) a csavarra (5).
- ▶ Csavarja fel az anyát (4), és húzza meg erősen.

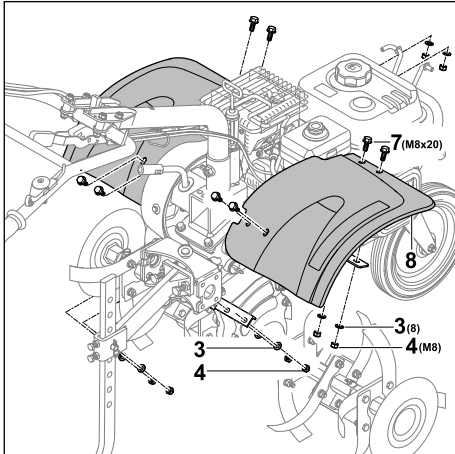

- ▶ Helyezze be a csavarokat (7) a védőlemezbe (8).
- ▶ Helyezze az alátéteket (3) a csavarokra (7).
- ▶ Csavarja fel az anyákat (4), és húzza meg őket erősen.

6.6.2 A burkolatok felszerelése

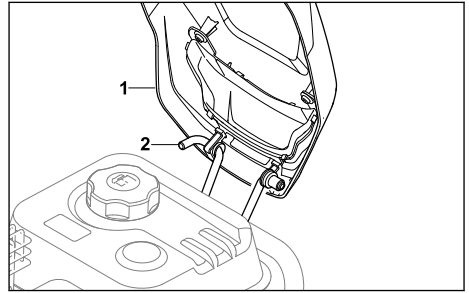

- ▶ Illessze bele a burkolatot (1) a tartóba (2).

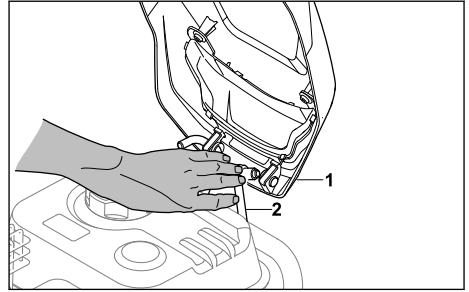

- ▶ Nyomja befelé addig a tartót (2), míg a burkolatot (1) fel nem lehet szerelni.

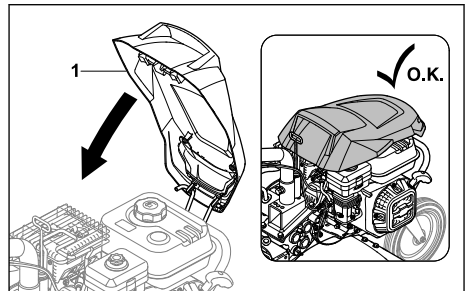

- ▶ Hajtsa le a fedelet (1) úgy, hogy a helyére pattanjon.

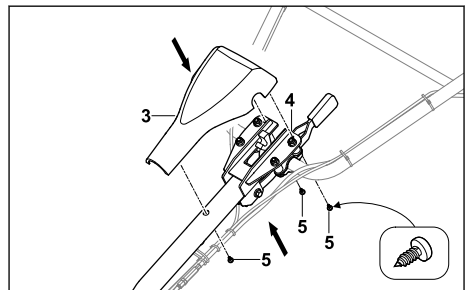

- ▶ Illessze bele a burkolatot (3) a tolókarba (4).

- ▶ Csavarja be a csavarokat (5).

6.7 Váltókar rögzítése

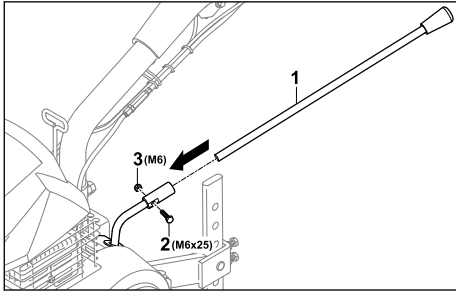

- ▶ Tolja a váltókart (3) a tartóra úgy, hogy a furatok egy vonalban legyenek.
- ▶ Helyezze be a csavart (2).
- ▶ Csavarja fel az anyát (1), és húzza meg erősen.

6.8 Töltsünk be váltóolajat

A váltóolaj a motoros kapalógép váltóművének kenésére és hűtésére szolgál.

TUDNIVALÓ

- Kiszállításkor nincs váltóolaj a gépben. Ha váltóolaj nélkül vagy túl kevés váltóolajjal indítjuk be a motort, a motoros kapalógép károsodhat.
 - ▶ Indítás előtt ellenőrizze a váltóolaj szintjét, és szükség esetén töltsse fel.
- ▶ Állítsa le a motort.
- ▶ Állítsa a motoros kapalógépet sík felületre.
- ▶ A váltóolaj zárósapkájának környékét nedves törlerönggyel tisztítsa meg.

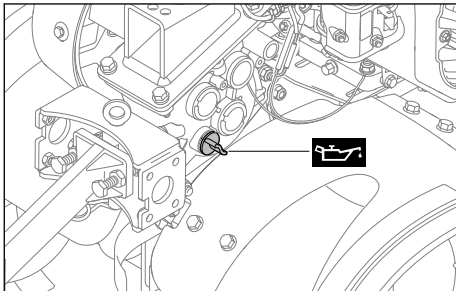

- ▶ Fordítsa el a váltóolaj zárósapkáját az óramutató járásával ellenkező irányba, amíg az lehetővé nem válik.
- ▶ Vegye le a váltóolaj zárósapkáját.
- ▶ Töltsön fel 1,25 liter SAE10W30 váltóolajat úgy, hogy az ne folyjon ki.

- ▶ Helyezze a váltóolaj zárósapkáját a töltőcsomókra.
- ▶ Forgassa el a váltóolaj zárósapkáját az óramutató járásával megegyező irányba, és erősen húzza meg kézzel. A töltőnyak zárva van.

6.9 Motorolaj betöltése

A motorolaj keni és hűti a motort.

A motorolaj specifikációjára és a betöltendő olajmennyiségre vonatkozó információk a motor használati utasításában találhatóak.

TUDNIVALÓ

- Kiszállításkor nincs motorolaj a gépben. A motor beindítása motorolaj nélkül vagy túl kevés motorolajjal károsíthatja a motoros kapát.
 - ▶ Indítás előtt mindig ellenőrizzük a motorolaj szintjét, és szükség esetén töltsük után a motorolajat.
- ▶ A motorolajat a motor használati utasításában leírtak szerint töltsük be.

6.10 Az olajfürdő légszűrőjének feltöltése

Az olajfürdő légszűrője megszűri a motor által beszívott levegőt.

TUDNIVALÓ

- Szállításkor az olajfürdős légszűrőbe nincs motorolaj töltve. Ha a motort úgy indítja el, hogy nincs vagy túl kevés motorolaj van az olajfürdő légszűrőjében, az károsíthatja a motoros kapát.
 - ▶ Indítás előtt ellenőrizze a motorolaj szintjét az olajfürdő légszűrőjében, és szükség esetén töltsön fel motorolajat.

A motorolaj specifikációjára és a betöltendő olajmennyiségre vonatkozó információk a motor használati utasításában találhatóak.

7 A motoros kapa feltöltése

7.1 A motoros kapa feltöltése

TUDNIVALÓ

- Ha a motoros kapát nem a megfelelő üzemanyaggal tankolja, a motoros kapa megsérülhet.
 - ▶ Tartsuk be a motor használati utasításában szereplő előírásokat.

- ▶ Állítsa le a motort.
- ▶ Helyezze a motoros kapát egy vízszintes felületre.
- ▶ Nyissa ki a fedelet.
- ▶ Az üzemanyagtartály zárósapkájának környékét nedves törlőronggyal tisztítsa meg.

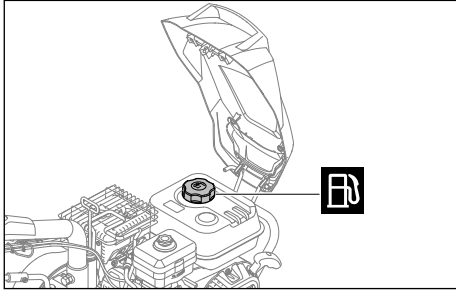

- ▶ Forgassa el az üzemanyagtartály zárósapkáját az óramutató járásával ellenkező irányba, amíg lehetővé nem válik.
- ▶ Vegye le az üzemanyagtartály zárósapkáját.
- ▶ Úgy töltsön fel üzemanyaggal, hogy az ne folyjon ki, és az üzemanyagtartály széléig legalább 15 mm hely szabadon maradjon.
- ▶ Helyezze vissza az üzemanyagtartály zárósapkáját.
- ▶ Forgassa el az üzemanyagtartály zárósapkáját az óramutató járásával megegyező irányba, és erősen húzza meg kézzel. Az üzemanyagtartály lezárása ezzel megtörtént.

8 A motoros kapá beállítása a felhasználó számára

8.1 A kormány magasságának beállítása

A kormány magassága 5 különböző szintre állítható.

- ▶ Állítsa le a motort.
- ▶ Állítsa a motoros kapálógépet sík felületre.

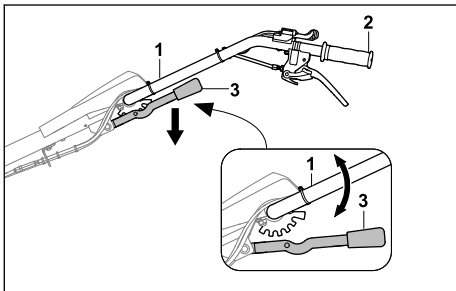

8 A motoros kapá beállítása a felhasználó számára

- ▶ Fogja meg a tolókart (1) a fogantyúnál (2) szilárdan az egyik kezével.
- ▶ A másik kezével nyomja le a kart (3), és tartsa lenyomva.
- ▶ Állítsa a tolókart (1) a kívánt helyzetbe.
- ▶ Engedje vissza a kart (3). A tolókar a helyén van.

8.2 A kormány oldalsó beállítása

A kormány oldalirányban 3 pozícióban állítható.

- ▶ Állítsa le a motort.
- ▶ Állítsa a motoros kapálógépet sík felületre.

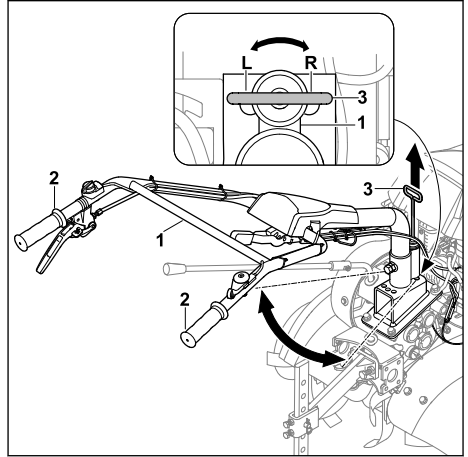

- ▶ Fogja meg a kormányt (1) az egyik kezével a két fogantyú (2) egyikénél.
- ▶ A másik kezével húzza felfelé a kart (3).
- ▶ Állítsa a tolókart (1) a kívánt helyzetbe.
- ▶ Engedje vissza a kart (3). A tolókar a helyén van.

9 A motoros kapá indítása és kikapcsolása

9.1 A motor beindítása és leállítása

9.1.1 A motor beindítása

- ▶ Állítsa a motoros kapálógépet sík felületre.
- ▶ Állítsa be az alapjáratú fordulatszámot.

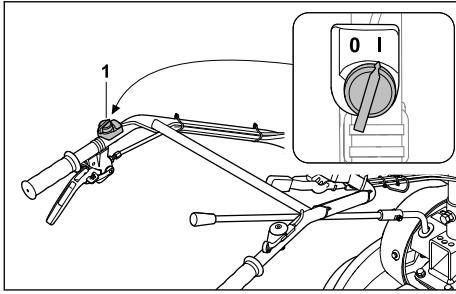

► Állítsa a főkapcsolót (1) I állásba.

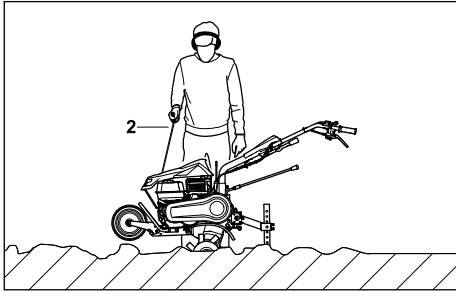

- Lassan húzza ki az aktiváló fogantyút (2), amíg ellenállást nem érez.
- Gyorsan húzza ki és engedje vissza a (2) indítószinórt, amíg a motor be nem indul.
- Ha nem indul be a motor: Lásd a motor használati utasítását.

9.1.2 A motor leállítás

- Állítsa a motoros kapálógépet sík felületre.
 - Kapcsolja ki a kerékajátást.
- A kerékajátás ekkor kikapcsolott állapotban van, és a meghajtott tengely nem forog tovább.

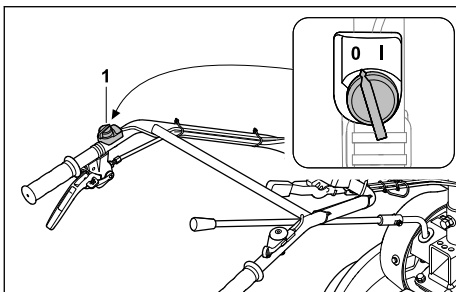

► Állítsa a főkapcsolót (1) 0 állásba.
A motor ilyenkor leáll.

9.2 Sebességfokozat beállítása

4 sebességfokozat állítható be.

- 0 = Üresjárat

- Az üresjárat a motor indítására vagy a motoros kapálógép üresjáratban tartására szolgál, amikor a motor jár.
- 1 = Lassú előremeneti sebességfokozat
- A lassú előremeneti hajtás a szilárd talaj fellazítására vagy barázdák kialakítására szolgál.
- 2 = Gyors előremeneti sebességfokozat
- A gyors előremeneti hajtást akkor válassza, amikor talaj-adalékanyagokat dolgoz be a fellazított talajba, vagy laza talajt munkál meg.
- R = hátrameneti fokozat
- A hátrameneti fokozat a kapacillagok fel szabadítására vagy a motoros kapálógép pozícionálására szolgál.

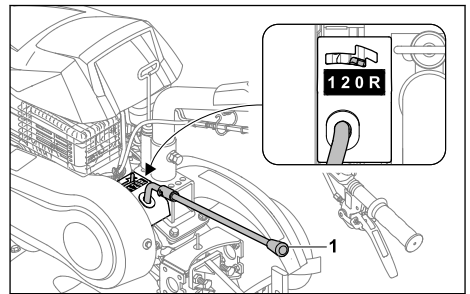

► Állítsa a váltókart (1) a kívánt helyzetbe.

9.3 A fordulatszám beállítása

A motor fordulatszáma a gázkarral állítható.

- Indítsa el a motort.

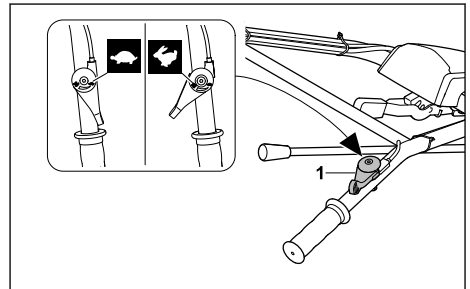

► Állítsa be a fordulatszámot a gázkarral (1).

9.4 A kerékajátás be- és kikapcsolása

9.4.1 A kerékajátás bekapcsolása

A kuplungkar - kerékajátás a meghajtott tengely bekapcsolására vagy kikapcsolására szolgál, miközben a motor jár.

A motoros kapálógép a kuplungkar - kerékajtással akkor kerül mozgásba, amikor a kapacsillagok fel vannak szerelve és az 1., 2. vagy R sebességfokozat van beállítva.

- ▶ Indítsa el a motort.

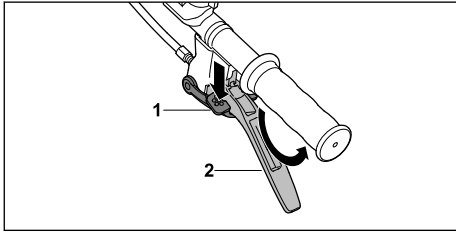

- ▶ Nyomja meg és tartsa lenyomva a zárat (1), ameddig csak lehet.
- ▶ Nyomja meg és tartsa lenyomva a kuplungkar - kerékajtást (2) röviden ütközésig.
- ▶ Engedje vissza a rögzítőszerszemet (1). A kerékajtás ekkor bekapcsolt állapotban van, és a meghajtott tengely forog.

9.4.2 A kerékajtás kikapcsolása

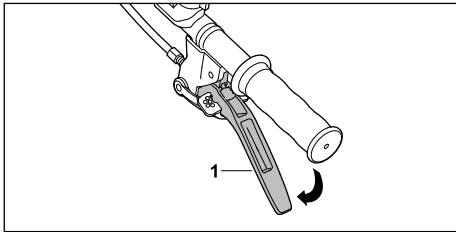

- ▶ Engedje el a kuplungkar - kerékajtást (1). A kerékajtás ekkor kikapcsolt állapotban van, és a meghajtott tengely nem forog.

10 Motoros kapálógép ellenőrzése

10.1 A kezelőelemek ellenőrzése

Rögzítőszerszemet

- ▶ Állítsa le a motort.
- ▶ Próbálja meg megnyomni a kuplungkar - kerékajtást a rögzítőszerszemet megnyomása nélkül.
- ▶ Ha a kuplungkar - kerékajtás megnyomható: Ne használja a motoros talajmarót, és forduljon a STIHL szakkereskedőhöz. A zárszerkezet meghibásodott.
- ▶ Nyomja meg és tartsa lenyomva a zárat.
- ▶ Nyomja meg a kuplungkar - kerékajtást.
- ▶ Engedje ki a kuplungkar - kerékajtást és a rögzítőszerszemet.

- ▶ Ha a kuplungkar - kerékajtás vagy a rögzítőszerszemet merev vagy nem rugózik vissza a kiindulási helyzetbe: Ne használja a motoros talajmarót, és forduljon a STIHL szakkereskedőhöz.

A kuplungkar - kerékajtás vagy a rögzítőszerszemet hibás.

Kuplungkar - kerékajtás

- ▶ Indítsa el a motort.
- ▶ Állítsa be az 1., 2. vagy R sebességfokozatot.
- ▶ A kerékajtás bekapcsolása. A kerékajtás ekkor bekapcsolt állapotban van, és a meghajtott tengely forog.
- ▶ Ha a kerékajtás nem kapcsol be:
 - ▶ ne használja a motoros kapálógépet, és keresse fel valamelyik STIHL szakkereskedést.
 A kuplungkar - kerékajtás meghibásodott.

Főkapcsoló

- ▶ Indítsa el a motort.
- ▶ Állítsa a főkapcsolót 0 állásba. A motor ilyenkor leáll.
- ▶ Ha nem áll le a motor:
 - ▶ ne használja a motoros kapálógépet, és keresse fel valamelyik STIHL szakkereskedést.
 A főkapcsoló meghibásodott.

Gázkar

- ▶ Indítsa el a motort.
- ▶ Mozdogassa a gázkarját. A motor fordulatszáma megváltozik.
- ▶ Ha a motor fordulatszáma nem változik:
 - ▶ ne használja a motoros kapálógépet, és keresse fel valamelyik STIHL szakkereskedést.
 A gázkar meghibásodott.

Váltókar

- ▶ Kapcsolja be a 0, 1, 2 és R fokozatot.
- ▶ Ha valamelyik sebességfokozat nem kapcsolható be:
 - ▶ ne használja a motoros kapálógépet, és keresse fel valamelyik STIHL szakkereskedést.
 A váltókar meghibásodott.

11 Munkavégzés a motoros kapálógéppel

11.1 Futómű munkahelyzetbe állítása

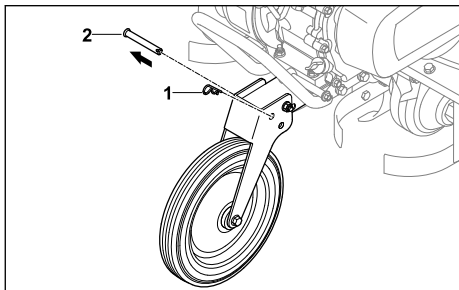

- ▶ Húzza ki a sasszeget (1), és vegye ki a csapszeget (2).

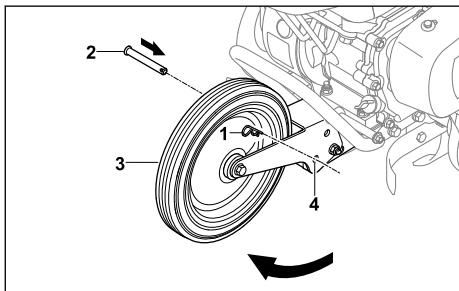

- ▶ Hajtsa fel a futóművet (3) úgy, hogy a lyukak (4) egy vonalban legyenek.
- ▶ Helyezze be a csapszegeket (2) a furatokba (4).
- ▶ Nyomja át a sasszeget (1) a csapszeg (2) furatán.
A csapszeg (2) rögzítve van, és a futómű (3) munkahelyzetben van.

11.2 A motoros kapa tartása és vezetése

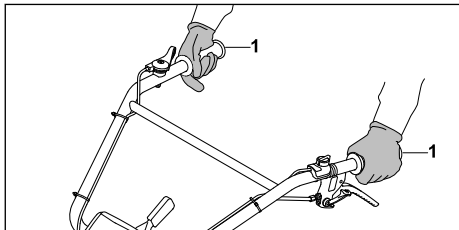

- ▶ Fogja meg a motoros kapát mindkét kezével a fogantyúknál (1) úgy, hogy a hüvelykujjak a fogantyúkat körülfogják.

11.3 Szilárd talaj fellazítása, vagy talajjavító szerek bedolgozása a laza talajba

- ▶ Állítsa a futóművet munkapozícióba.
- ▶ Indítsa el a motort.

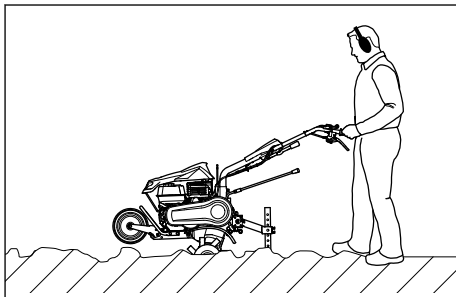

- ▶ Vezesse előre a motoros kapát, és szabályozza a munkasebességet és a munkamélységet a kapa sarkantyújával.
- ▶ Lassan és ellenőrzött módon haladjon előre.
- ▶ Ha a kapacsillagok blokkolnak:
 - ▶ Állítsa be az R sebességet.
 - ▶ Lassan vezesse hátrafelé a motoros kapát, amíg a kapacsillagok ki nem szabadulnak.
 - ▶ Sebességfokozat beállítás.
 - ▶ Lassan és szabályozottan haladjon előre.

11.4 A laza talaj megmunkálása

- ▶ Állítsa a futóművet a munkahelyzetbe.
- ▶ Indítsa el a motort.

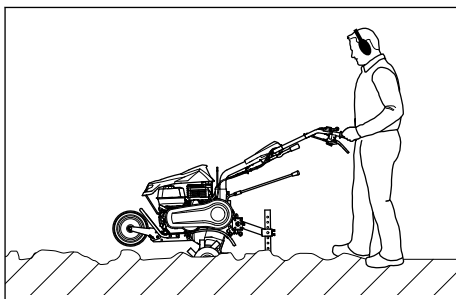

- ▶ Vezesse előre a motoros kapálógépet és szabályozza a munkasebességet és a munkamélységet a kapatalppal.
- ▶ Lassan és szabályozottan haladjon előre.

11.5 Barázdák létrehozása

- ▶ Állítsa a futóművet a munkahelyzetbe.
- ▶ Indítsa el a motort.

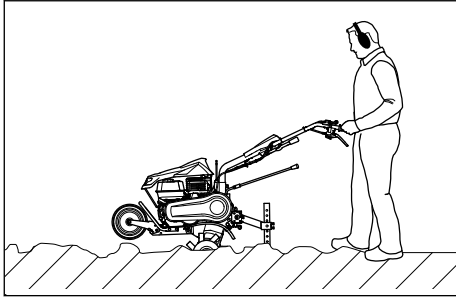

- ▶ Vezesse előre a motoros kapát, és szabályozza a munkasebességet és a munkamélységet a kapa sarkantyújával.
- ▶ Lassan és ellenőrzött módon haladjon előre.

12 Munka után

12.1 Munkavégzés után

- ▶ Állítsa le a motort.
- ▶ Hagyja a motoros kapát lehűlni.
- ▶ Ha a motoros kapológép nedves: Hagyja megszáradni a motoros kapát.
- ▶ Tisztítsa meg a motoros kapát.
- ▶ Tisztítsa meg a kapacillagokat.

13 Szállítás

13.1 A motoros kapológép szállítása

- ▶ Állítsa le a motort.

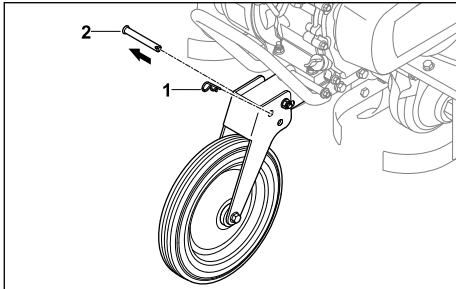

- ▶ Húzza ki a sasszeget (1), és vegye ki a csapszeget (2).

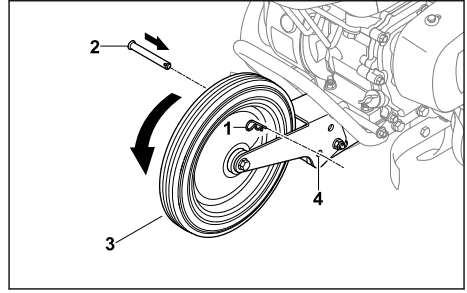

- ▶ Hajtsa le a futóművet (3) úgy, hogy a lyukak (4) egy vonalban legyenek.
 - ▶ Helyezze be a csapszegeket (2) a furatokba (4).
 - ▶ Nyomja át a sasszeget (1) a csapszeg (2) furatán.
- A csapszeg (2) rögzítve van, és a futómű (3) szállítási helyzetben van.
- ▶ Ha a motoros kapológépet a futóművel szállítják:
 - ▶ Állítsa a futóművet szállítási helyzetbe.
 - ▶ Fogja meg a motoros kapológépet mindkét fogantyúnál fogva, és emelje fel úgy, hogy az a futóművön álljon.
 - ▶ Lassan tolja vagy húzza a motoros kapát.

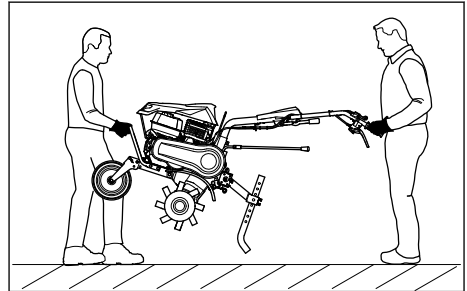

- ▶ Ha a motoros kapológépet hordozzák:
 - ▶ Az egyik személy két kézzel tartsa erősen a motoros kapológépet az első szállítófogantyúnál, a másik személy pedig két kézzel a kézi fogantyúnál.
 - ▶ A motoros kapológépet két személynek kell megemелnie és hordoznia.
 - ▶ Viseljen ellenálló anyagból készült munkakesztyűt.
- ▶ Ha a motoros kapát járműben szállítják:
 - ▶ Rögzítse a motoros kapológépet úgy, hogy az ne tudjon felborulni vagy elmozdulni.

14 Tárolás

14.1 A motoros kapa tárolása

- ▶ Állítsa le a motort.

- ▶ Hagyja a motoros kapát lehűlni.
- ▶ Állítsa a futóművet szállítási helyzetbe.
- ▶ Rögzítse a kapatalpat az ötödik furathoz.

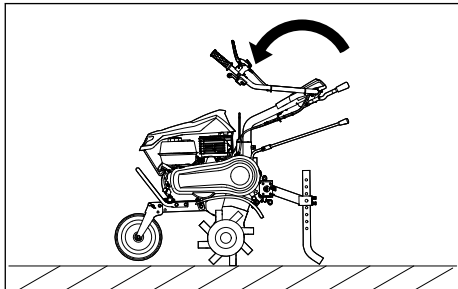

- ▶ Hajtsuk le a tolókar felső részét.
- ▶ A motoros kapát úgy tárolja, hogy a következő feltételek teljesüljenek:
 - A motoros kapológép sík felületen áll a futóművön, a kapacsillagokon és a kapatalpon.
 - A motoros kapa nem tud felborulni vagy elmozdulni.
 - A motoros kapológép gyermekektől távol tartandó.
 - A motoros kapa tiszta és száraz.
- ▶ Ha a motoros kapát 3 hónapnál hosszabb ideig tárolják:
 - ▶ Szerelje le a kapacsillagokat.
 - ▶ Nyissa ki az üzemanyagtartály zárósapkáját.
 - ▶ Ürítse le az üzemanyagtartályt.
 - ▶ Zárja vissza az üzemanyagtartályt.
 - ▶ Tisztíttassa ki az üzemanyagtartályt valamelyik STIHL szakszervizzel.
 - ▶ Indítsa be a motort, és hagyja üresjáratban járni, amíg a motor le nem áll.

15 Tisztítás

15.1 A motoros kapa tisztítása

- ▶ Állítsa le a motort.
- ▶ Hagyja a motoros kapát lehűlni.
- ▶ Tisztítsa meg a motoros kapát nedves ruhával vagy STIHL gyantaeltávolítóval.
- ▶ A szellőzőnyílásokat ecsettel tisztítsa meg.
- ▶ Fújja be a meghajtott tengelyt STIHL Multispray-vel.

15.2 Motoros kapológép tisztítása

- ▶ Állítsa le a motort.
- ▶ Hagyja a motoros kapát lehűlni.
- ▶ Állítsa a futóművet a munkahelyzetbe.
- ▶ Állítsa a kormányt a legalacsonyabb fokozatra.

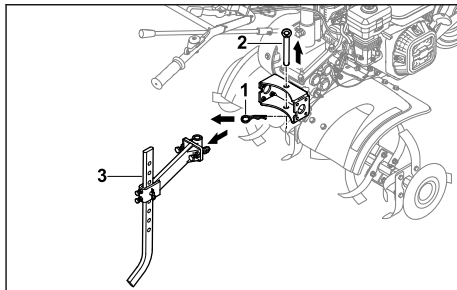

- ▶ Húzza ki a sasszeget (1), és vegye ki a csapszeget (2).
- ▶ Szerelje le a kapatalpat az adapterrel (3).

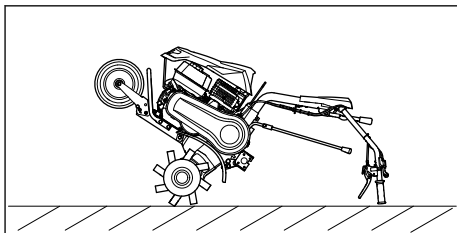

- ▶ Helyezze a motoros kapológépet hátrafelé a tolókarra, és hagyja ebben a pozícióban legfeljebb a tisztítás időtartamáig.

16 Karbantartás

16.1 Karbantartási intervallumok

A karbantartási intervallumok a környezeti és munkafeltételektől függenek. A STIHL a következő karbantartási intervallumokat javasolja:

Motor és olajfürdő légszűrő

- ▶ A motorral és az olajfürdős légszűrővel kapcsolatos karbantartásokat a motor használati utasításában megadottak szerint végezzük.

Minden használat előtt:

- ▶ Ellenőrizze a sebességváltó olajsztintjét.

A használat első hónapja, illetve az első 20 üzemóra után:

- ▶ Váltóolaj cseréje.

6 havonta, illetve 100 üzemóra elteltével:

- ▶ Váltóolaj cseréje.

16.2 Váltómű kenése

- ▶ Állítsa le a motort.
- ▶ Helyezze a motoros kapát egy vízszintes felületre.
- ▶ Állítsa a futóművet szállítási helyzetbe.
- ▶ Rögzítse a kapatalpat az ötödik furathoz.

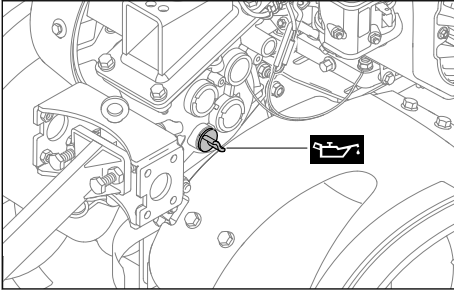

- ▶ Csavarja ki a sebességváltó olajsapkáját az óramutató járásával ellentétes irányban, amíg a sebességváltó olajsapkája eltávolítható.
- ▶ Vegye le a váltóolaj zárósapkáját.
- ▶ Töltsön be váltóolaj.
- ▶ Helyezze a váltóolaj zárósapkáját a töltőcsomókra.
- ▶ Forgassa el a váltóolaj zárósapkáját az óramutató járásával megegyező irányba, és erősen húzza meg kézzel. A töltőcsomók zárva van.

16.3 Ellenőrizze a sebességváltó olajszintjét

- ▶ Állítsa le a motort.
- ▶ Állítsa a motoros kapálógépet sík felületre.
- ▶ Állítsa a futóművet szállítási helyzetbe.
- ▶ Rögzítse a kapatalpat az ötödik furathoz.

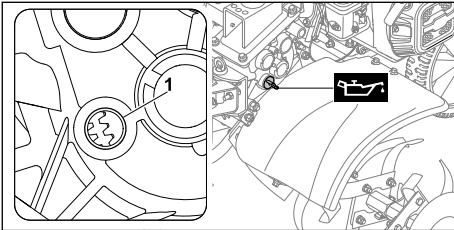

- ▶ Csavarja ki a váltóolaj zárósapkáját az óramutató járásával ellenkező irányba, amíg az levenhetővé nem válik.
- ▶ Vegye le a váltóolaj zárósapkáját.
- ▶ Ha a betöltőnyílásnál (1) nem látható váltóolaj:

- ▶ Kenje meg a váltóművet.
- ▶ Ha a váltóolaj látható a töltőnyílásnál (1):
 - ▶ A sebességváltóban elegendő váltóolaj van.
- ▶ Helyezze a váltóolaj zárósapkáját a töltőcsomókra.
- ▶ Forgassa el a váltóolaj zárósapkáját az óramutató járásával megegyező irányba, és erősen húzza meg kézzel. A töltőnyílak zárva van.

16.4 Váltóolaj cseréje

- ▶ Állítsa le a motort.
- ▶ Állítsa a motoros kapálógépet sík felületre.
- ▶ Állítsa a futóművet szállítási helyzetbe.
- ▶ Rögzítse a kapatalpat az ötödik furathoz.

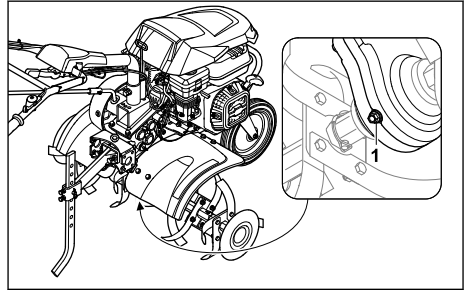

- ▶ Csavarja ki a rögzítőcsavart (1).
- ▶ Engedje le a sebességváltó olajat egy megfelelő tartályba.
- ▶ Csavarja be és húzza meg szorosan a rögzítőcsavart (1).
- ▶ Töltsön be váltóolajat.

17 Javítás

17.1 Motoros kapálógép és kapacillagok javítása

A motoros kapálógép és a kapacillagok felhasználó által nem javíthatók.

- ▶ Ha a motoros kapálógép vagy a kapacillagok megsérültek: Ne használja a motoros kapálógépet vagy kapacillagokat, és forduljon STIHL szakkereskedőhöz.

18 Hibaelhárítás

18.1 A motoros kapa hibaelhárítása

Üzemzavar	Ok	Megoldás
A motor nem indítható be.	Nincs elég üzemanyag az üzemanyag-tartályban.	▶ Töltse fel a motoros kapálógépet.
	A főkapcsoló 0 állásban van.	▶ Kapcsoljuk be a főkapcsolót.

Üzemzavar	Ok	Megoldás
	Nem megfelelő, szennyezett vagy régi üzemanyag van a tartályban.	<ul style="list-style-type: none"> ▶ Használjon friss, márkás, ólommentes benzint. ▶ Tisztítsuk meg a karburátort. ▶ Tisztítsuk meg az üzemanyag-vezetékét.
	Le van húzva a gyertyapipa a gyújtógyertyáról, vagy a gyújtókábel nem megfelelően van rögzítve a pipához.	<ul style="list-style-type: none"> ▶ Helyezze vissza a gyertyapipát. ▶ Ellenőrizze a gyertyapipa és a gyújtókábel csatlakozását.
	Meghibásodott vagy bekormozódott a gyújtógyertya, vagy nem megfelelő az elektródatávolság.	<ul style="list-style-type: none"> ▶ Tisztítsa meg vagy cserélje ki a gyújtógyertyát. ▶ Állítsa be az elektródatávolságot.
	Az olajfürdő légszűrője piszkos.	▶ Tisztítsa meg vagy cserélje ki az olajfürdő légszűrőjét.
	A motor túltöltődött üzemanyaggal.	▶ Csavarjuk ki és szárítsuk meg a gyújtógyertyát, kiszereelt gyújtógyertya mellett állítsuk a főkapcsolót 0 állásba, és többször húzzuk ki az indítószinót.
	A karburátor befagyott.	▶ Hagyja, hogy a motoros kapa +10 °C-ra felmelegedjen.
Nehézkés a motor beindítása, vagy lecsökkent a motor teljesítménye.	Víz van az üzemanyagtartályban és a karburátorban, vagy a karburátor eltömődött.	▶ Ürítse ki az üzemanyagtartályt, tisztítsa meg az üzemanyag-vezetékét és a karburátort.
	Beszennyeződött az üzemanyagtartály.	▶ Tisztítsuk meg az üzemanyagtartályt.
	Az olajfürdő légszűrője piszkos.	▶ Tisztítsa meg vagy cserélje ki az olajfürdő légszűrőjét.
	Bekormozódott a gyújtógyertya.	▶ Tisztítsa meg vagy cserélje ki a gyújtógyertyát.
	Rossz üzemanyagot használtunk.	▶ Ellenőrizzük az üzemanyagot.
Felforrósodik a motor.	Beszennyeződtek a hűtőbordák.	▶ Tisztítsuk meg a hűtőbordákat.
	Túl alacsony a motorolaj szintje.	▶ Töltsünk a gépbe motorolajat.
	A motor felülete földdel borított.	▶ Távolítsa el a földet a motorról.
	A motor fordulatszámja magas.	▶ Csökkentse a fordulatszámot.
A motor nyugtalanul jár.	Az olajfürdő légszűrője piszkos.	▶ Tisztítsa meg vagy cserélje ki az olajfürdő légszűrőjét.
	Rossz üzemanyagot használtunk.	▶ Ellenőrizzük az üzemanyagot.
	Nincs elég üzemanyag az üzemanyag-tartályban.	▶ Töltsünk a gépbe üzemanyagot.
Erős füstfejlődés.	Túl magas a motorolaj szintje.	▶ Eresszük le a motorolajat.
	Az olajfürdő légszűrője piszkos.	▶ Tisztítsa meg vagy cserélje ki az olajfürdő légszűrőjét.

Üzemzavar	Ok	Megoldás
	A készülék dőlésszöge nagyobb, mint 15°.	▶ Hozza a gépet vízszintes munkahelyzetbe.
Túl erős rezgések keletkeznek használat közben.	A motor rögzítése meglazult.	▶ Húzza meg a motor rögzítőcsavarjait.
A munkateljesítmény csökken.	A vágócsillagok rosszul vannak felszerelve.	▶ Szerelje fel a vágócsillagokat megfelelően.
	A vágócsillagok elhasználódtak.	▶ Cserélje ki a vágócsillagokat.
	Az aprítószarkantyú rosszul van beállítva.	▶ Állítsa be az aprító szarkantyút.
	Az aprítószarkantyú rosszul van beállítva.	▶ Állítsa be az aprító szarkantyút.
A váltómű zajos.	A váltómű olajsintje nem megfelelő.	▶ Ellenőrizze az olajsintet a váltóműben.
	A váltómű alkatrészei elkoptak.	▶ Keresse fel valamelyik STIHL szakkereskedést.
A meghajtott tengely nem forog, amikor a kuplungkart működteti.	A kábelhúzó meghibásodott.	▶ Ellenőrizze vagy cserélje ki a működtető huzalt.
	A hajtósíj elkoptott.	▶ Keresse fel valamelyik STIHL szakkereskedést.
Olaj szivárog a váltóműből vagy a motorból.	A váltómű vagy a motor alkatrészei elhasználódtak.	▶ Keresse fel valamelyik STIHL szakkereskedést.

19 Műszaki adatok

19.1 STIHL MH 600 motoros kapálógép

- Lökettérfogat: 212 cm³
- Teljesítmény: 4,4 kW (6,0 LE) 3600 fordulat/perc fordulatszámon
- A meghajtott tengely fordulatszáma első sebességfokozatban: 80 /perc
- A meghajtott tengely fordulatszáma második sebességfokozatban: 110/perc
- A meghajtott tengely hátramenetben mért fordulatszáma: 60/perc
- Tömeg: 66 kg
- Az üzemanyagtartály maximális úrtartalma: 3600 cm³ (3,6 l)
- A vágócsillagok átmérője: 31 cm
- Maximális munkaszélesség: 79 cm

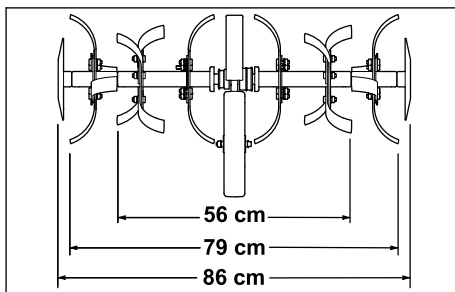

19.2 Hang- és rezgésértékek

A hangnyomásszint K-értéke: 2 dB(A). A zajteljesítményszint K-értéke: 2,4 dB(A). A rezgés gyorsulási értékek K-értéke: 2,76 m/s².

- Az L_{pA} hangnyomásszint mért értéke a 2006/42/EC szabvány alapján: 87 dB(A)
- Az L_{wA} zajteljesítményszint mért értéke a 2000/14/EC alapján: 99 dB(A)
- Rázkódási érték a_{hv}, az EN 12096 szabvány szerint mérve, kormány: 6,90 m/s².

A munkavállalók fizikai tényezők (rezgés) hatásából keletkező kockázatoknak való expozíció-

jára vonatkozó egészségügyi és biztonsági minimumkövetelményeiről szóló 2002/44/EC irányelvnek való megfeleléssel kapcsolatos információk a www.stihl.com/vib webhelyen található.

19.3 REACH

A REACH megnevezés az Európai Unió által meghatározott előírás a kémiai anyagok regisztrálásához, értékeléséhez és engedélyezéséhez.

A REACH rendelet betartásához szükséges információkról a www.stihl.com/reach oldalon tájékozódhat.

20 Pótalkatrészek és tartozékok

20.1 Pótalkatrészek és tartozékok

STIHL Ezek a szimbólumok eredeti STIHL pótalkatrészeket és eredeti STIHL tartozékokat jelölnek.

A STIHL eredeti STIHL pótalkatrészek és eredeti STIHL tartozékok használatát ajánlja.

A STIHL a folyamatos piacfigyelés ellenére sem tudja megítélni más gyártók pótalkatrészeit és tartozékait megbízhatóság, biztonság és alkalmaság tekintetében, valamint a STIHL nem tud azok alkalmazásáért felelősséget vállalni.

Eredeti STIHL pótalkatrészek és eredeti STIHL tartozékok STIHL márkakereskedésben kaphatók.

20.2 Fontos pótalkatrészek

- Rugós biztosítócsap: 6250 716 4800
- Ékszij: 6250 711 5000
- Komplet kapacsillag, bal oldali: 6250 710 0202
- Komplet kapacsillag, jobb oldali: 6250 710 0203
- Javitókészlet a vágókésekhez: 6250 007 1800

20.3 Tartozékok

- Fémkerekek: AMR 060.0
- Töltőgető eke: AHK 800.0
- Futókerekek: ART 012.0
- Adapter kapacsillag-szállításhoz: AHT 600.0

21 Ártalmatlanítás

21.1 A motoros kapálógép ártalmatlanítása

Az ártalmatlanításra vonatkozó információk a helyi önkormányzattól vagy a STIHL szakkereskedőtől szerezhetők be.

A nem megfelelő hulladékkezelés káros lehet az egészségre és szennyezheti a környezetet.

- ▶ A STIHL termékeit a csomagolással együtt a helyi előírásoknak megfelelően juttassa megfelelő gyűjtőhelyre újrahasznosítás céljából.
- ▶ Ne ártalmatlanítsa a háztartási hulladékkal együtt.

22 EK Megfelelőségi nyilatkozat

22.1 STIHL MH 600.1 motoros kapálógép

A STIHL Tirol GmbH
Hans Peter Stihl-Straße 5.
6336 Langkampfen,

Ausztria

egyedüli felelősséggel kijelenti, hogy a következő adatokkal jellemzett gép:

- Kialakítás: Motoros kapa, benzinmotoros
- Gyártó neve: STIHL
- Típus: MH 600.1
- Sorozatazonosító: 6250

Megfelel a 2014/30/EU, a 2006/42/EK és a 2011/65/EU irányelvek vonatkozó rendelkezéseinek, és a következő szabványok gyártási időpontban érvényes változatainak megfelelően fejlesztették ki és gyártották le: EN 709, EN ISO 14982, EN ISO 3744, ISO 11094.

A tanúsító szervezet neve és címe:

TÜV SÜD Product Service GmbH
Ridlerstraße 65
D-80339 München

A mért és garantált zajteljesítményszintek meghatározása a 2006/42/EC irányelvnek megfelelően történt.

- Mért zajteljesítményszint: 99,0 dB(A)
- Garantált zajteljesítményszint: 101 dB(A)

A műszaki dokumentáció a STIHL Tirol GmbH termékengedélyeztetési részlegénél található.

A gyártás éve és a gépszám a motoros kapálógépen szerepel.

Langkampfen, 2020.01.02.

STIHL Tirol GmbH

képv.: V. 

Matthias Fleischer, a kutatási és termékfejlesztési részleg vezetője

képv.: V. 

Sven Zimmermann, a minőségbiztosítási osztály vezetője

23 Címek

www.stihl.com

24 Biztonsági utasítások a motoros talajművelő gépekhez

24.1 Bevezetés

Ez a fejezet a benzinmotoros talajművelő gépek előre megfogalmazott általános biztonsági utasításait ismerteti, amelyeket az EN 709:1997 + A4:2009 szabvány tartalmaz.



FIGYELMEZTETÉS

- **Olvassa el a motoros kapálógépen található összes biztonsági utasítást, útmutatást, ábrát és műszaki adatot.** A következő utasítások figyelmen kívül hagyása áramütést, égési sérüléseket és/vagy súlyos sérüléseket okozhat. **Őrizze meg az összes biztonsági utasítást és útmutatást.**

24.2 Általános információk

- a) Olvassa el figyelmesen a kezelési útmutatót. Ismerkedjen meg a kezelőszervekkel és a készülék helyes használatával;
- b) Soha ne engedje, hogy gyermekek vagy más, a kezelési útmutatót nem ismerő személyek használják a gépet. Helyi rendelkezések korhatárhoz köthetik a gép használatát;
- c) Soha ne dolgozzon, amíg emberek, különösen gyermekek vagy háziállatok tartózkodnak a közelben;
- d) Ne feledje, hogy az üzemeltető vagy a felhasználó felelős a más személyekkel történt balesetekért vagy a tulajdonában keletkezett károkért.

24.3 Előkészítő műveletek

- a) Munka közben mindig viseljen szilárd cipőt és hosszú nadrágot. Ne használja a készüléket mezítláb vagy könnyű szandálban;

- b) ellenőrizze teljesen a gép használati helyét, és távolítsa el minden olyan tárgyat, amelyet a gép kidobhat.
- c) **FIGYELMEZTETÉS** - A benzin erősen tűzveszélyes:
 - Kizárólag az erre a célra szolgáló tartályokban tárolja az üzemanyagot;
 - Csak a szabadban tankoljon, és ne dohányozzon tankolás közben;
 - A motor beindítása előtt töltsse fel benzinnel. Soha ne nyissa ki az üzemanyagotöltő kupakot, és ne töltsön benzint, miközben a motor jár, vagy amikor a motor meleg;
 - ha a benzin túlcserült, ne próbálja beindítani a motort. Ehelyett távolítsa el a készüléket a benzinnel szennyezett felületről. Minden gyújtási kísérletet kerülni kell, amíg a benzingőzök el nem oszlanak;
 - biztonsági okokból az üzemanyagtartályt és a tanksapkát (rendszeresen) ki kell cserélni;
- d) Cserélje ki a sérült hangtompítókat;
- e) Használat előtt mindig ellenőrizze szemrevételezéssel, hogy a szerszámok nem kopottak vagy sérültek-e. A kiegyensúlyozatlanság elkerülése érdekében az elhasznált vagy sérült alkatrészek és rögzítőcsavarok csak készletekben cserélhetők.

24.4 Kezelés

- a) Ne működtesse a motort zárt helyiségekben, ahol veszélyes szén-monoxid halmozódhat fel;
- b) csak napfénynél vagy jó megvilágítás mellett dolgozzunk;
- c) lejtős terepen ügyeljen a biztos testtartásra;
- d) A készüléket csak sétatempóban működtesse;
- e) Kerekes gépek esetében: A lejtőn keresztben dolgozzon, soha ne a lejtőn felfelé vagy lefelé;
- f) rendkívül óvatosan járjon el, ha lejtős terepen megváltoztatja a menetirányt;
- g) Ne dolgozzon túl meredek lejtőkön;
- h) Legyen különösen óvatos, amikor a gépet elfordítja vagy magához húzza;
- i) ne változtasson a motor alapbeállításán, és ne pörgesse túl a motort;
- j) óvatosan indítsa be a motort a gyártó utasításának megfelelően, és ügyeljen arra, hogy a lába kellően távol legyen a szárm(ok)tól;

- k) Soha ne tegye kezét vagy lábát a forgó alkatrészekre vagy azok alá;
- l) soha ne emelje fel vagy hordozza a gépet járó motorral;
- m) a motort le kell állítani:
 - Amikor elhagyja a gépet;
 - Tankolás előtt;
- n) a motor leállítás utáni járásakor a fojtófedélnek zárva kell lennie. Ha a gépen van benzinelzáró csap, akkor azt a munkavégzés után el kell zárni;

24.5 Karbantartás és tárolás

- a) Szigorúan ügyeljen rá, hogy a gép biztonságos használata érdekében az összes anyacsavar, csapszeg és csavar legyen szilárdan meghúzva;
- b) soha ne tárolja az üzemanyagot tartalmazó gépet olyan épületben, ahol a benzingőzők esetleg nyílt lánggal vagy szikrával érintkezhetnek vagy meggyulladhatnak;
- c) várja meg, amíg a motor lehűl, és csak azután vigye a gépet zárt helyiségbe;
- d) A tűzveszély elkerülése érdekében tartsa a motort és a kipufogót mentes a növényi maradványoktól vagy a kiszivárgó kenőanyagától;
- e) Biztonsági okokból cserélje ki az elhasznált vagy sérült alkatrészeket;
- f) Ha a tartályt ki kell üríteni, azt a szabadban kell elvégezni.

Índice

1	Prefácio.....	139
2	Informações relativas a este manual de instruções.....	139
3	Vista geral.....	140
4	Indicações de segurança	141
5	Colocar a moto-enxada operacional.....	146
6	Armar a moto-enxada.....	147
7	Reabastecer a moto-enxada.....	151
8	Ajustar a moto-enxada ao utilizador.....	151
9	Ligar e desligar a moto-enxada.....	152
10	Verificar a moto-enxada.....	154
11	Trabalhar com a moto-enxada.....	154
12	Após o trabalho.....	155
13	Transporte.....	156
14	Armazenamento.....	156
15	Limpeza.....	157
16	Fazer a manutenção.....	157

17	Reparar.....	158
18	Eliminação de avarias.....	158
19	Dados técnicos.....	160
20	Peças de reposição e acessórios.....	161
21	Eliminar.....	161
22	Declaração de conformidade CE.....	161
23	Endereços.....	162
24	Instruções técnicas de segurança sobre a moto-enxada.....	162

1 Prefácio

Estimados clientes,

ficamos muito satisfeitos pelo facto de ter escolhido a STIHL. Desenvolvemos e fabricamos os nossos produtos com a máxima qualidade e de acordo com as necessidades dos nossos clientes. Por isso, os produtos oferecem uma elevada fiabilidade mesmo sob condições de esforço extremo.

Também na assistência a STIHL é uma marca de excelência. O nosso revendedor autorizado garante aconselhamento e formação competente, e um acompanhamento técnico aprofundado.

STIHL apoia explicitamente uma gestão sustentável e responsável dos recursos naturais. Este manual de instruções pretende ajudá-o a utilizar o seu produto STIHL de forma segura e respeitadora do ambiente durante um longo período de tempo.

Agradecemos a sua confiança e esperamos que aprecie o seu produto STIHL.



Dr. Nikolas Stihl

IMPORTANTE! LER E GUARDAR ANTES DA UTILIZAÇÃO.

2 Informações relativas a este manual de instruções

2.1 Documentos aplicáveis

O presente manual de utilização é uma tradução das instruções de utilização originais do fabricante na aceção da Diretiva 2006/42/EC da EU.

Aplicam-se as medidas de segurança locais.

- ▶ Além do presente manual de utilização, leia, compreenda e guarde os seguintes documentos:
 - Manual de utilização do motor
STIHL EHC 600

2.2 Identificação das advertências no texto

! PERIGRO

- A indicação chama a atenção para perigos que provocam ferimentos graves ou a morte.
 - ▶ As medidas mencionadas podem evitar ferimentos graves ou a morte.

! ATENÇÃO

- A indicação chama a atenção para perigos que **podem** provocar ferimentos graves ou a morte.
 - ▶ As medidas mencionadas podem evitar ferimentos graves ou a morte.

AVISO

- A indicação chama a atenção para perigos que podem provocar danos materiais.
 - ▶ As medidas mencionadas podem evitar danos materiais.

2.3 Símbolos no texto



Este símbolo faz referência a um capítulo deste manual de instruções.

3 Vista geral

3.1 Moto-enxada

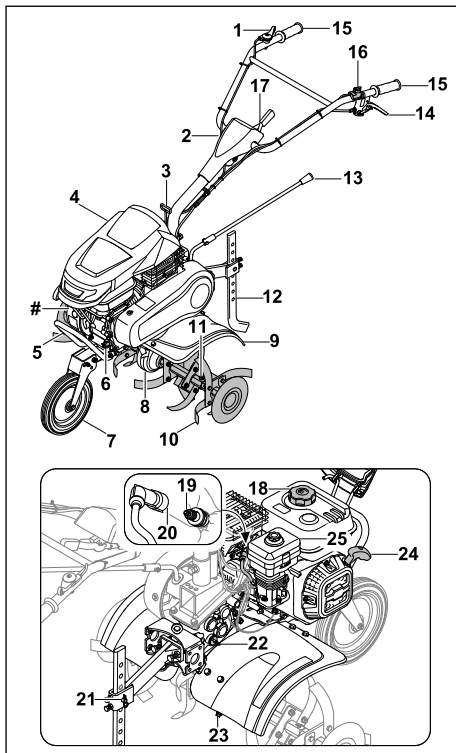

1 Alavanca do acelerador

A alavanca do acelerador destina-se a acelerar o motor.

2 Guiador

O guiador destina-se a segurar, conduzir e transportar a moto-enxada.

3 Alavanca da embraiagem - ajuste lateral

A alavanca da embraiagem - ajuste lateral destina-se ao ajuste lateral do guiador.

4 Cobertura

A cobertura protege o motor.

5 Pega de transporte

A pega de transporte destina-se a carregar a moto-enxada.

6 Fecho do óleo do motor

O fecho do óleo do motor fecha a abertura de abastecimento de óleo do motor.

7 Mecanismo de translação

O mecanismo de translação destina-se ao transporte da moto-enxada.

8 Cárter da transmissão

O cárter da transmissão cobre a transmissão.

9 Proteção

A proteção protege o utilizador contra objetos projetados para o ar e contra o contacto com as estrelas de cavar.

10 Estrela de cavar

A estrela de cavar trabalha o solo.

11 Chaveta

A chaveta fixa a estrela de cavar.

12 Espora

A espora destina-se a regular a velocidade e a profundidade de trabalho.

13 Alavanca das velocidades

A alavanca das velocidades destina-se a ajustar as velocidades.

14 Alavanca da embraiagem - mecanismo de translação

A alavanca da embraiagem - mecanismo de translação acopla e desacopla o eixo de saída.

15 Pega

As pegas destinam-se operar, segurar e conduzir a moto-enxada.

16 Interruptor principal

O interruptor principal destina-se a ligar e desligar o motor.

17 Alavanca

A alavanca destina-se a ajustar a altura do guiador.

18 Fecho do depósito de combustível

O fecho do depósito de combustível fecha a abertura de abastecimento de gasolina.

19 Vela de ignição

A vela de ignição inflama o combustível no motor.

20 Conector da vela de ignição

O conector da vela de ignição liga o cabo de ignição à vela de ignição.

21 Fixação da espora

A fixação da espora é composta por uma cavilha e um contrapino, fixando a espora.

22 Fecho do óleo da transmissão

O fecho do óleo da transmissão fecha a abertura de abastecimento de óleo da transmissão.

23 Bujão de fecho

O bujão de fecho fecha a abertura de escoamento de óleo da transmissão.

24 Cabo arrancador

O cabo arrancador destina-se a ligar o motor.

25 Filtro de ar em banho de óleo

O filtro de ar em banho de óleo filtra o ar aspirado pelo motor.

Placa de identificação com número de máquina**3.2 Símbolos**

Os seguintes símbolos podem estar presentes na moto-enxada e têm o seguinte significado:



Nível de potência acústica garantido de acordo com a diretiva 2000/14/EC em dB(A) no sentido de tornar as emissões de ruído de diferentes produtos comparáveis.



Não elimine o produto juntamente com o lixo doméstico.



Identifica a posição do interruptor.



Se a alavanca da embraiagem - mecanismo de translação estiver premida: o mecanismo de translação está ligado.
Se a alavanca da embraiagem - mecanismo de translação não estiver premida: o mecanismo de translação está desligado.



Identifica a velocidade engatada.

4 Indicações de segurança**4.1 Símbolos de aviso**

Os símbolos de aviso na moto-enxada têm o seguinte significado:



Siga as instruções de segurança e as respetivas medidas.



Leia, compreenda e guarde o manual de utilização.



Siga as instruções de segurança referentes à projeção de objetos e as respetivas medidas.



Respeite a distância de segurança.



Não toque nas estrelas de cavar em rotação.



Extraia o conector da vela de ignição durante o transporte, o armazenamento, a manutenção ou reparações.



Utilize proteção auditiva.



Não toque nas superfícies quentes.



4.2 Utilização recomendada

A moto-enxada STIHL MH 600 destina-se a afofar e processar solos, a incorporar aditivos do solo e criar sulcos.

A largura útil formada pelas estrelas de cavar não pode exceder 79 cm.

▲ ATENÇÃO

- Caso a moto-enxada não seja utilizada conforme recomendado, as pessoas poderão sofrer ferimentos graves ou fatais e poderão ocorrer danos materiais.
 - ▶ Utilize a moto-enxada conforme descrito no presente manual de utilização e no manual de utilização do motor.

4.3 Requisitos ao nível do utilizador

▲ ATENÇÃO

- Os utilizadores que não tenham recebido formação podem não reconhecer ou avaliar devidamente os perigos da moto-enxada. O utilizador ou terceiros podem sofrer ferimentos graves ou fatais.



▶ Leia, compreenda e guarde o manual de utilização.

- ▶ Caso a moto-enxada seja entregue a outra pessoa: faça-a acompanhar do manual de utilização da moto-enxada.
- ▶ Certifique-se de que o utilizador cumpre os seguintes requisitos:
 - O utilizador está descansado.
 - O utilizador está em plena posse das suas capacidades físicas, sensoriais e

mentais para utilizar e trabalhar com a moto-enxada. Caso o utilizador apresente capacidades físicas, sensoriais ou mentais limitadas para tal, o utilizador só poderá trabalhar com o aparelho sob supervisão ou de acordo com as indicações de uma pessoa responsável.

- O utilizador é capaz de reconhecer e avaliar devidamente os perigos da moto-enxada.
- O utilizador está ciente de que é o responsável por eventuais acidentes e danos.
- O utilizador é maior de idade ou o utilizador é devidamente formado numa atividade sob supervisão, de acordo com a regulamentação nacional.
- O utilizador deverá ter recebido formação ministrada por um distribuidor oficial STIHL ou por um especialista antes de trabalhar com a moto-enxada pela primeira vez.
- O utilizador não pode estar sob a influência de álcool, medicamentos ou drogas.
 - ▶ Caso existam dúvidas: Dirija-se a um distribuidor oficial STIHL.

4.4 Vestuário e equipamento

▲ ATENÇÃO

- Durante o trabalho poderão ser puxados cabelos compridos para dentro da moto-enxada. O utilizador pode sofrer ferimentos graves.
 - ▶ Prenda e proteja os cabelos compridos de modo a não puderem ser puxados para dentro da moto-enxada.
- Durante o trabalho, podem ser projetados objetos a alta velocidade. O utilizador pode sofrer ferimentos.
 - ▶ Use óculos de proteção justos. Os óculos de proteção adequados são verificados de acordo com a norma EN 166 ou com as disposições nacionais e estão disponíveis comercialmente com a correspondente identificação.
 - ▶ Use calças compridas de material resistente.
- Durante o trabalho, é produzido ruído. O ruído pode provocar problemas auditivos.
 - ▶ Use uma proteção auditiva.



- Durante o trabalho, podem ser projetadas poeiras. As poeiras inaladas podem ser nocivas para a saúde e provocar reações alérgicas.
 - ▶ Caso sejam projetadas poeiras: use uma máscara de proteção contra pó.
- O vestuário inadequado pode ficar preso na madeira, em silvados e na moto-enxada. Um utilizador sem vestuário adequado pode sofrer ferimentos graves.
 - ▶ Use vestuário justo.
 - ▶ Retire cachecóis e objetos de adorno.
- Durante o trabalho, o utilizador pode entrar em contacto com as estrelas de cavar. O utilizador pode sofrer ferimentos graves.
 - ▶ Use botas de proteção com biqueiras de aço.
 - ▶ Use calças compridas de material resistente.
- Durante a limpeza ou manutenção, o utilizador pode entrar em contacto com as estrelas de cavar. O utilizador pode sofrer ferimentos.
 - ▶ Use luvas de proteção de material resistente.
- Caso o utilizador use calçado inadequado, poderá escorregar. O utilizador pode sofrer ferimentos.
 - ▶ Use calçado robusto e fechado com sola antiderrapante.

4.5 Área de trabalho e ambiente envolvente

▲ ATENÇÃO

- As pessoas que não estejam envolvidas na atividade, crianças e animais podem não reconhecer ou avaliar devidamente os perigos da moto-enxada e da projeção de objetos. As pessoas que não estejam envolvidas na atividade, crianças e animais podem sofrer ferimentos graves e podem ocorrer danos materiais.



- ▶ Mantenha as pessoas que não estejam envolvidas na atividade, crianças e animais afastados da área de trabalho.
- ▶ Mantenha distância relativamente aos objetos.
- ▶ Não deixe a moto-enxada sem vigilância.
- ▶ Certifique-se de que as crianças não podem brincar com a moto-enxada.
- Com o motor a trabalhar, saem gases de escape quentes do silenciador. Os gases de escape quentes podem incendiar materiais facilmente inflamáveis e provocar incêndios.

- ▶ Mantenha a saída dos gases de escape afastada de materiais facilmente inflamáveis.

4.6 Estado de acordo com as exigências de segurança

4.6.1 Moto-enxada

A moto-enxada encontrar-se-á num estado seguro se estiverem reunidas as seguintes condições:

- A moto-enxada está intacta.
- As estrelas de cavar ou as rodas estão montadas aos pares.
- A moto-enxada não tem uma fuga de gasolina.
- O fecho do depósito de combustível está fechado.
- A moto-enxada não tem uma fuga de óleo do motor.
- O fecho do óleo do motor está fechado.
- O filtro de ar em banho de óleo está fechado.
- A moto-enxada não tem uma fuga de óleo da transmissão no cárter da transmissão.
- O fecho do óleo da transmissão está fechado.
- O bujão de fecho está fechado.
- A moto-enxada está limpa.
- Os elementos de comando funcionam e estão inalterados.
- As estrelas de cavar ou as rodas estão corretamente montadas.
- Estão montados acessórios STIHL originais adequados para esta moto-enxada.
- Os acessórios estão corretamente montados.

▲ ATENÇÃO

- Se os componentes não estiverem em condições de funcionamento seguro, poderão deixar de funcionar corretamente, os dispositivos de segurança poderão ser desligados e poderá haver uma fuga de combustível. As pessoas podem sofrer ferimentos graves ou fatais.
 - ▶ Trabalhe com uma moto-enxada intacta.
 - ▶ Se houver uma fuga de combustível na moto-enxada: não trabalhe com a moto-enxada e dirija-se a um distribuidor oficial STIHL.
 - ▶ Feche o fecho do depósito de combustível.
 - ▶ Se houver uma fuga de óleo do motor na moto-enxada: não trabalhe com a moto-enxada e dirija-se a um distribuidor oficial STIHL.
 - ▶ Feche o fecho do óleo do motor.
 - ▶ Se houver uma fuga de óleo da transmissão na moto-enxada: não trabalhe com a

moto-enxada e dirija-se a um distribuidor oficial STIHL.

- ▶ Feche o fecho do óleo da transmissão.
- ▶ O bujão de fecho está bem apertado.
- ▶ Caso a moto-enxada esteja suja: Limpe a moto-enxada.
- ▶ Não modifique a moto-enxada. Exceção: montagem de estrelas de cavar ou de rodas.
- ▶ Se os elementos de comando não funcionarem: não trabalhe com a moto-enxada.
- ▶ Montar acessórios STIHL originais adequados para esta moto-enxada.
- ▶ Monte as estrelas de cavar e as rodas conforme descrito neste manual de utilização.
- ▶ Monte os acessórios conforme descrito no presente manual de utilização ou no manual de utilização dos acessórios.
- ▶ Não insira objetos nas aberturas da moto-enxada.
- ▶ Substitua as placas informativas gastas ou danificadas.
- ▶ Caso existam dúvidas: dirija-se a um distribuidor oficial STIHL.

4.6.2 Estrelas de cavar

As estrelas de cavar encontrar-se-ão num estado seguro se estiverem reunidas as seguintes condições:

- As estrelas de cavar estão intactas.
- As estrelas de cavar não estão deformadas.
- As estrelas de cavar estão corretamente montadas.

▲ ATENÇÃO

- Se não estiverem num estado seguro, o utilizador poderá perder o controlo da moto-enxada. As pessoas podem ferir-se gravemente.
 - ▶ Trabalhe com estrelas de cavar intactas.
 - ▶ Caso existam dúvidas: Dirija-se a um distribuidor oficial STIHL.

4.7 Combustível e abastecimento

▲ ATENÇÃO

- O combustível utilizado para esta moto-enxada é gasolina. Gasolina é extremamente inflamável. Se a gasolina entrar em contacto com chamas abertas ou com objetos quentes, a gasolina pode provocar incêndios ou explosões. As pessoas podem sofrer ferimentos graves ou fatais e podem ocorrer danos materiais.
 - ▶ Proteja a gasolina do calor e do fogo.
 - ▶ Não derrame gasolina.

- ▶ Caso tenha sido derramada gasolina: limpe a gasolina com um pano e apenas tente ligar o motor quando todas as peças da moto-enxada estiverem secas.
- ▶ Não fume.
- ▶ Não reabasteça perto de chamas.
- ▶ Antes de abastecer, desligue o motor e deixe-o arrefecer.
- ▶ Caso pretenda esvaziar o depósito: deverá fazê-lo ao ar livre.
- ▶ Ligue o motor a uma distância de pelo menos 3 m do local do abastecimento.
- ▶ Nunca guarde a moto-enxada com gasolina no depósito dentro de um edifício.
- Os vapores de gasolina inalados podem envenenar pessoas.
 - ▶ Não inale vapores de gasolina.
 - ▶ Reabasteça num local bem ventilado.
- Durante o trabalho, a moto-enxada aquece. A gasolina expande-se e no depósito de combustível pode ser criada sobrepressão. Ao abrir o fecho do depósito de combustível pode ser projetada gasolina para fora. A gasolina projetada para fora pode inflamar-se. O utilizador pode sofrer ferimentos graves.
 - ▶ Deixe primeiro arrefecer a moto-enxada e abra depois o fecho do depósito de combustível.
- O vestuário que entre em contacto com combustível é mais facilmente inflamável. As pessoas podem sofrer ferimentos graves ou fatais e podem ocorrer danos materiais.
 - ▶ Caso o vestuário entre em contacto com gasolina: mude de vestuário.
- A gasolina pode ser prejudicial para o ambiente.
 - ▶ Não derrame gasolina.
 - ▶ Elimine a gasolina corretamente e de forma ecológica.
- Caso a gasolina entre em contacto com a pele ou com os olhos, estes podem ficar irritados.
 - ▶ Evite o contacto com a gasolina.
 - ▶ Caso haja contacto com a pele: lave as zonas afetadas abundantemente com água e sabão.
 - ▶ Caso haja contacto com os olhos: lave os olhos abundantemente com água durante 15 minutos e procure um médico.
- A gasolina transbordada pode inflamar-se. As pessoas podem sofrer ferimentos graves ou fatais e podem ocorrer danos materiais.
 - ▶ Limpe as superfícies sujas com gasolina.
 - ▶ Deve ser evitada quaisquer tentativas de ignição até que os vapores de gasolina se tenham volatilizado.

- O sistema de ignição da moto-enxada gera faíscas. As faíscas podem sair para fora e provocar incêndios e explosões em ambientes facilmente inflamáveis ou explosivos. As pessoas podem sofrer ferimentos graves ou fatais e podem ocorrer danos materiais.
 - ▶ Utilize as velas de ignição descritas no manual de utilização do motor.
 - ▶ Enrosque e aperte bem a vela de ignição.
 - ▶ Pressione bem o conector da vela de ignição.
- Se a moto-enxada for abastecida com uma gasolina inadequada para a o motor, a moto-enxada pode ser danificada.
 - ▶ Utilize gasolina de marca nova e sem chumbo.
 - ▶ Observe as prescrições no manual de utilização do motor.

4.8 Trabalhos

▲ ATENÇÃO

- Se o utilizador não der corretamente arranque ao motor, poderá perder o controlo da moto-enxada. O utilizador pode sofrer ferimentos graves.
 - ▶ Dê arranque ao motor conforme descrito no presente manual de utilização.
- Em determinadas situações, o utilizador poderá não conseguir continuar a trabalhar com total concentração. O utilizador poderá perder o controlo da moto-enxada, tropeçar, cair ou sofrer ferimentos graves.
 - ▶ Trabalhe de forma tranquila e ponderada.
 - ▶ Caso as condições de luminosidade e de visibilidade sejam más: não trabalhe com a moto-enxada.
 - ▶ Utilize a moto-enxada isoladamente.
 - ▶ Guie as estrelas de cavar perto do solo.
 - ▶ Preste atenção aos obstáculos.
 - ▶ Não incline a moto-enxada.
 - ▶ Se estiver a trabalhar em solos rochosos ou duros: não trabalhe com a potência máxima.
 - ▶ Trabalhe com o aparelho pousado no solo e garanta o respetivo equilíbrio.
 - ▶ Caso se verifiquem sinais de cansaço: faça uma pausa no trabalho.
 - ▶ Ao trabalhar numa encosta: trabalhe na transversal relativamente à encosta.
 - ▶ Não trabalhe em encostas com uma inclinação superior a 15° (26,8%).
- Com o motor a trabalhar são produzidos gases de escape. Os gases de escape inalados podem envenenar pessoas.
 - ▶ Não inale gases de escape.

- ▶ Trabalhe com a moto-enxada num local bem ventilado.
- ▶ Se sentir enjoos, dores de cabeça, problemas de visão, problemas de audição ou tonturas: dê o trabalho como terminado e consulte um médico.

- Com uma proteção auditiva e o motor a trabalhar, o utilizador percebe e avalia os ruídos de forma limitada.
 - ▶ Trabalhe de forma tranquila e ponderada.
- As estrelas de cavar em rotação poderão cortar o utilizador. O utilizador pode sofrer ferimentos graves.



- ▶ Não toque nas estrelas de cavar em rotação.

- Se as estrelas de cavar forem bloqueadas por um obstáculo e, ao mesmo tempo, acelerar, a moto-enxada poderá ser danificada.
 - ▶ Desligue o motor. Remova o objeto apenas depois deste processo.
- Caso a moto-enxada se altere ou se comporte de forma invulgar durante o trabalho, a moto-enxada poderá encontrar-se num estado inseguro. As pessoas podem sofrer ferimentos graves e podem ocorrer danos materiais.
 - ▶ Dê o trabalho como terminado e dirija-se a um distribuidor oficial STIHL.
- Poderão ser perceptíveis vibrações na moto-enxada durante o trabalho.
 - ▶ Utilize luvas.
 - ▶ Faça pausas de trabalho.
 - ▶ Caso existam indícios de problemas de circulação: consulte um médico.
- Se soltar a alavanca da embraiagem, as estrelas de cavar continuarão a rodar durante um curto período de tempo. As pessoas podem ferir-se gravemente.
 - ▶ Aguarde até que as estrelas de cavar deixem de rodar.

▲ PERIGRO

- Se trabalhar nas imediações de cabos condutores de tensão, as estrelas de cavar poderão entrar em contacto com os cabos condutores de tensão e estes poderão ser danificados. O utilizador pode sofrer ferimentos graves ou fatais.
 - ▶ Não trabalhe nas imediações de cabos condutores de tensão.

4.9 Transporte

▲ ATENÇÃO

- O cárter da transmissão pode ficar quente durante o trabalho. O utilizador pode queimar-se.
 - ▶ Não toque no cárter da transmissão quente.
- A moto-enxada pode tombar ou mover-se durante o transporte. As pessoas podem ferir-se e podem ocorrer danos materiais.
 - ▶ Desligue o motor.



- ▶ Retire o conector da vela de ignição.

- ▶ Prenda a moto-enxada com cintas de fixação, correias ou uma rede de modo que não possa tombar nem mover-se.
- Depois de o motor ter trabalhado, o silenciador e o motor podem estar quentes. O utilizador pode queimar-se.
 - ▶ Incline e empurre a moto-enxada na direção do utilizador.
- A moto-enxada é pesada. Caso o utilizador transporte a moto-enxada sozinho, o utilizador poderá sofrer ferimentos.
 - ▶ Utilize luvas.
 - ▶ A moto-enxada deverá ser transportada por duas pessoas.

4.10 Arrumação

▲ ATENÇÃO

- As crianças não conseguem reconhecer nem avaliar os perigos da moto-enxada. As crianças podem ferir-se gravemente.
 - ▶ Desligue o motor.
 - ▶ Guarde a moto-enxada fora do alcance das crianças.
- Os contactos elétricos da moto-enxada e os componentes metálicos podem sofrer corrosão devido à humidade. A moto-enxada pode ficar danificada.
 - ▶ Guarde a moto-enxada limpa e seca.

4.11 Limpeza, manutenção e reparação

▲ ATENÇÃO

- Se o motor trabalhar durante a limpeza, a manutenção ou a reparação, as estrelas de cavar poderão mover-se involuntariamente. As pessoas podem sofrer ferimentos graves e podem ocorrer danos materiais.
 - ▶ Desligue o motor.



- ▶ Extraia o conector da vela de ignição.

- Depois de o motor ter trabalhado, o silenciador e o motor podem estar quentes. As pessoas podem queimar-se.
 - ▶ Aguarde até o silenciador e o motor terem arrefecido.
- O cárter da transmissão pode ficar quente durante o trabalho. O utilizador pode queimar-se.
 - ▶ Não toque no cárter da transmissão quente.
- A utilização de produtos de limpeza agressivos e a limpeza com um jato de água ou objetos afiados poderão danificar a moto-enxada ou as estrelas de cavar. Caso a moto-enxada ou as estrelas de cavar não sejam bem limpas, os componentes poderão deixar de funcionar corretamente e os dispositivos de segurança poderão ser desligados. As pessoas podem ferir-se gravemente.
 - ▶ Limpe a moto-enxada e as estrelas de cavar conforme descrito neste manual de utilização.
- Caso a manutenção ou a reparação da moto-enxada ou das estrelas de cavar não sejam efetuadas conforme descrito neste manual de utilização, os componentes poderão deixar de funcionar corretamente e os dispositivos de segurança poderão ser desligados. As pessoas podem sofrer ferimentos graves ou fatais.
 - ▶ Efetue a manutenção e a reparação da moto-enxada e das estrelas de cavar conforme descrito neste manual de utilização.
- Durante a limpeza das estrelas de cavar, o utilizador poderá cortar-se nos gumes afiados. O utilizador pode sofrer ferimentos.
 - ▶ Use luvas de proteção de material resistente.

5 Colocar a moto-enxada operacional

5.1 Colocar a moto-enxada operacional

Antes de iniciar todos os trabalhos, é necessário executar os seguintes passos:

- ▶ Garantir que os seguintes componentes se encontram num estado seguro:
 - Moto-enxada, 4.6.1.
 - Estrelas de cavar, 4.6.2.
- ▶ Limpar a moto-enxada, 15.1.

- ▶ Montar as estrelas de cavar, 6.1.1.
- ▶ Montar a espora, 6.2.
- ▶ Montar o mecanismo de translação, 6.3.
- ▶ Montar o guiador, 6.4.
- ▶ Montar a pega de transporte, 6.5
- ▶ Montar a proteção e as coberturas, 6.6.
- ▶ Montar a alavanca das velocidades, 6.7.
- ▶ Abastecer com óleo da transmissão, 6.8.
- ▶ Verificar o nível do óleo da transmissão, 16.3.
- ▶ Reabastecer com óleo do motor, 6.9.
- ▶ Encher o filtro de ar em banho de óleo, 6.10.
- ▶ Reabastecer a moto-enxada, 7.1.
- ▶ Ajustar o guiador ao utilizador, 8.
- ▶ Verificar os elementos de comando, 10.1.
- ▶ Caso não seja possível executar os passos: Não utilize a moto-enxada e dirija-se a um distribuidor oficial STIHL.

6 Armar a moto-enxada

6.1 Montar e desmontar as estrelas de cavar

6.1.1 Montar as estrelas de cavar

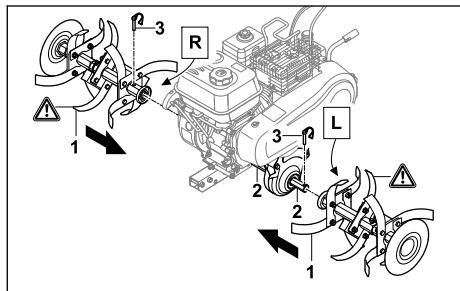

- ▶ Desloque as estrelas de cavar (1) no eixo de saída (2) até que os furos coincidam.
 - ▶ Pressione as chavetas (3) através dos furos no eixo de saída (2) e feche o arco de segurança.
- As estrelas de cavar (1) estão protegidas.

6.1.2 Desmontar as estrelas de cavar

- ▶ Desligue o motor.
 - ▶ Extraia as chavetas.
 - ▶ Desmonte as estrelas de cavar.
 - ▶ Pressione as chavetas através dos furos no eixo de saída.
- Guarde as chavetas.

6.2 Montar a espora

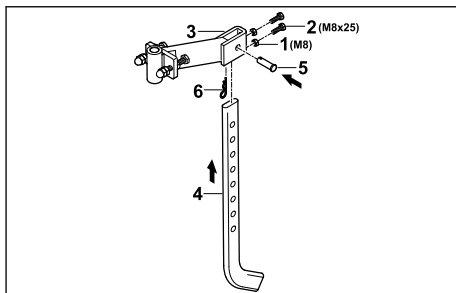

- ▶ Enrosque as porcas (1) nos parafusos (2) e depois nos furos no adaptador (3).
- ▶ Encaixe a espora (4) por baixo no adaptador (3), de modo a que os furos no adaptador (3) fiquem alinhados com o furo inferior na espora (4).
- ▶ Introduza a cavilha (5).
- ▶ Insira o contrapino (6) no furo na cavilha (5).

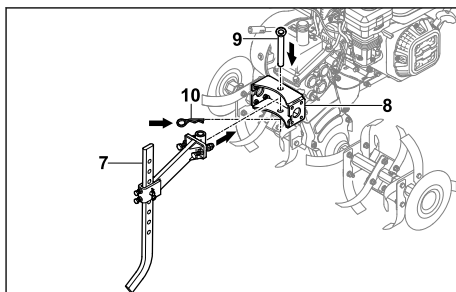

- ▶ Introduza o adaptador com a espora (7) montada no alojamento (8) na moto-enxada.
- ▶ Introduza a cavilha (9).
- ▶ Insira o contrapino (10) no furo na cavilha (9). A espora está protegida.

6.3 Montar o mecanismo de translação

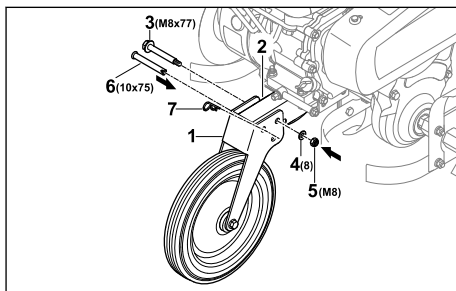

- ▶ Desloque o mecanismo de translação (1) sobre o quadro (2) até que os furos coincidam.
- ▶ Introduza o parafuso (3) no furo traseiro.
- ▶ Coloque a anilha (4) no parafuso (3).
- ▶ Enrosque e aperte a porca (5).
- ▶ Introduza a cavilha (6) no furo dianteiro.
- ▶ Insira o contrapino (7) no furo na cavilha (6). A cavilha (6) está protegida e o mecanismo de translação (1) está fixo.

O mecanismo de translação não tem de ser novamente desmontado.

6.4 Montar o guiador

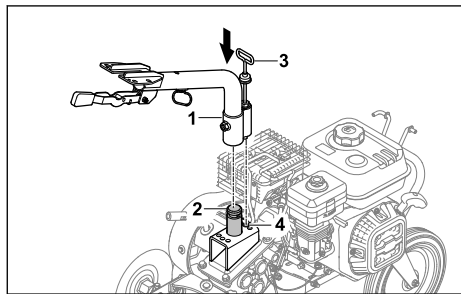

- ▶ Encaixe a parte inferior do guiador (1) no alojamento (2) e alinhe a saliência de retenção (3) na posição intermédia (4).

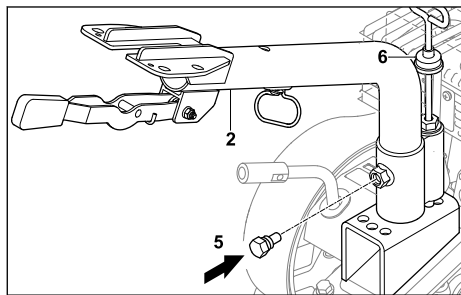

- ▶ Enrosque o parafuso (5). A parte inferior do guiador (1) está fixada.
- ▶ Empurre a proteção contra pó (6) para baixo, de modo a cobrir a saliência de retenção.

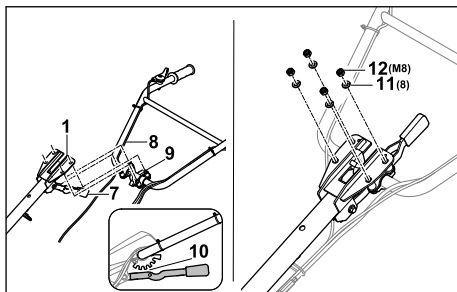

- ▶ Pressione a alavanca (7) para baixo e mantenha-a nessa posição.
- ▶ Encaixe a parte superior do guiador (8) com os parafusos (9), por baixo, na parte inferior do guiador (1).
- ▶ Solte a alavanca (7) e engate a parte superior do guiador (8) no nível de engate intermédio (10).
- ▶ Monte a parte superior do guiador (8) com as anilhas (11) e as porcas (12).
- ▶ Aperte as porcas (12) com 20 Nm a 25 Nm. A parte superior do guiador (8) está fixada.

O guiador não pode ser novamente desmontado.

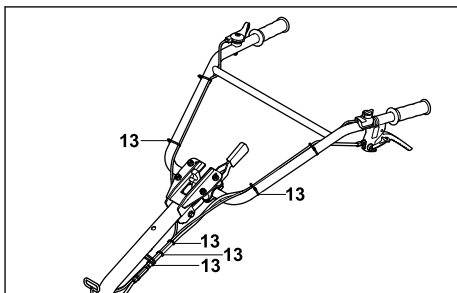

- ▶ Fixe os cabos tirantes no guiador com a bracedeira de cabos (13), em intervalos regulares.

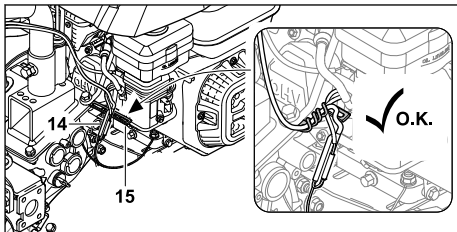

- ▶ Fixe os cabos tirantes e o cabo (14) dobrando o suporte de cabos (15) na moto-enxada.

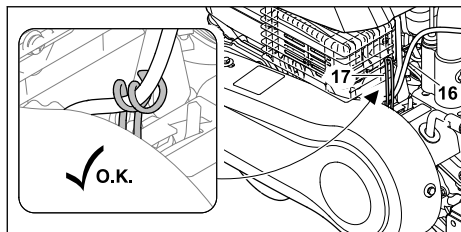

- ▶ Fixe os cabos tirantes e o cabo (16) dobrando o suporte de cabos (17) na moto-enxada.

6.5 Montar a pega de transporte

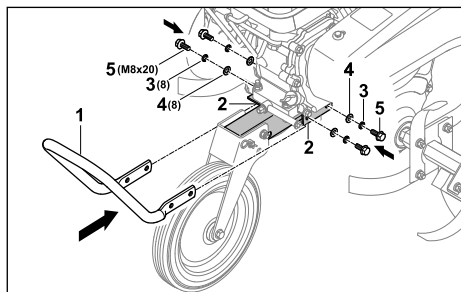

- ▶ Segure a pega de transporte (1) junto à consola (2) até que os furos coincidam.
- ▶ Colocar as arruelas de pressão (3) e as anilhas (4) nos parafusos (5).
- ▶ Introduza os parafusos (5) juntamente com as arruelas de pressão (3) e as anilha (4).
- ▶ Aperte os parafusos (5) com 22 Nm a 28 Nm. A pega de transporte (1) está fixada.

6.6 Montar a proteção e as coberturas

6.6.1 Montar a proteção

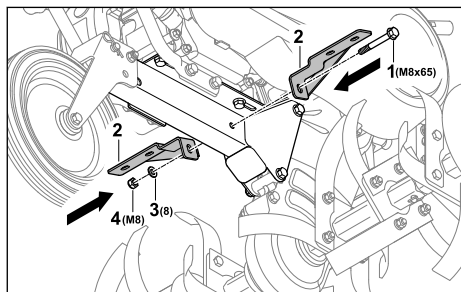

- ▶ Introduza o parafuso (1) com os suportes (2) até que os furos coincidam.
- ▶ Coloque a anilha (3) no parafuso (1).
- ▶ Enrosque e aperte a porca (4).

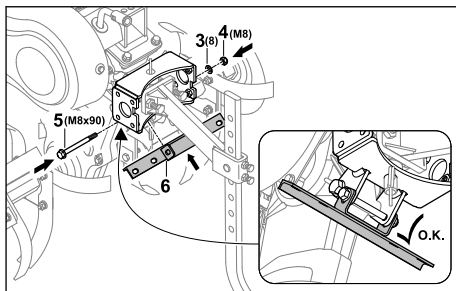

- ▶ Introduza o parafuso (5) com o suporte (6) até que os furos coincidam.
- ▶ Coloque a anilha (3) no parafuso (5).
- ▶ Enrosque e aperte a porca (4).

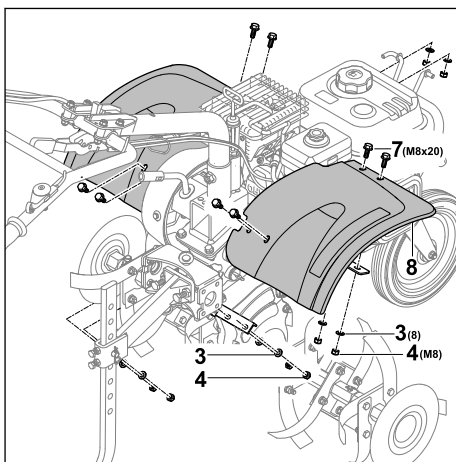

- ▶ Introduza os parafusos (7) com a chapa de resguardo (8).
- ▶ Coloque as anilhas (3) nos parafusos (7).
- ▶ Enrosque e aperte as porcas (4).

6.6.2 Montar as coberturas

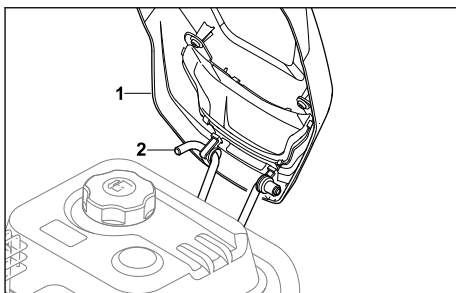

- ▶ Engate a cobertura (1) no suporte (2).

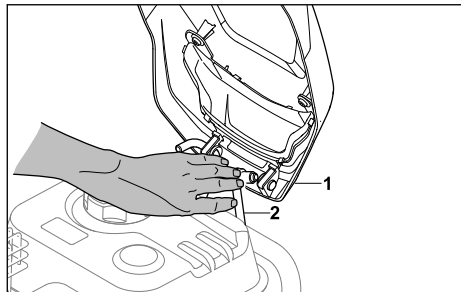

- ▶ Empurre o suporte (2) para dentro de forma que a cobertura (1) possa ser encaixado.

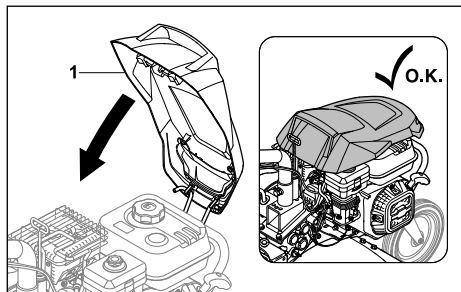

- ▶ Rebata a cobertura (1) para baixo de modo a que engate.

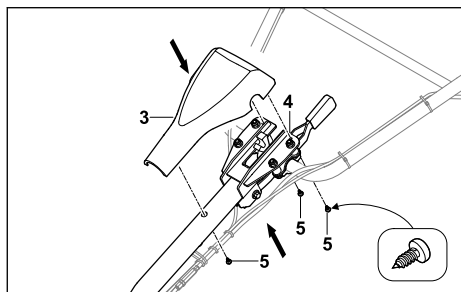

- ▶ Encaixe a cobertura (3) no guiador (4).
- ▶ Enrosque os parafusos (5).

6.7 Montar a alavanca das velocidades

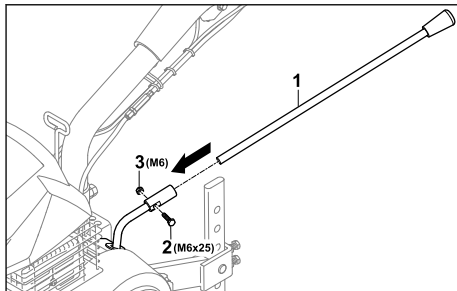

- ▶ Desloque a alavanca das mudanças (3) no alojamento até que os furos coincidam.
- ▶ Introduza o parafuso (2).
- ▶ Enrosque e aperte a porca (1).

6.8 Abastecer com óleo da transmissão

O óleo da transmissão lubrifica e arrefece a transmissão da moto-enxada.

AVISO

- No estado de entrega não está abastecido óleo da transmissão. O ligar do motor sem ou com pouco óleo da transmissão pode danificar a moto-enxada.
 - ▶ Antes do processo de arranque, verifique o nível do óleo da transmissão e, se necessário, reabasteça com óleo da transmissão.
- ▶ Desligue o motor.
- ▶ Coloque a moto-enxada numa superfície plana.
- ▶ Limpe a área em torno do fecho do óleo da transmissão com um pano húmido.

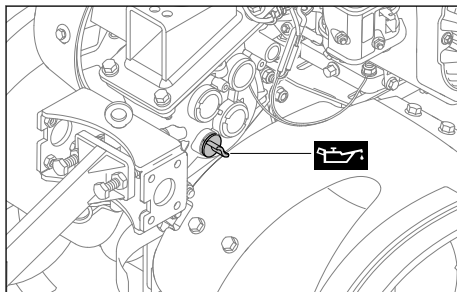

- ▶ Rode o fecho do óleo da transmissão para a esquerda até poder ser removido.
- ▶ Retire o fecho do óleo da transmissão.
- ▶ Reabasteça com 1,25 l de óleo da transmissão SAE 10W30 sem o derramar.

- ▶ Coloque o fecho do óleo da transmissão no bocal de enchimento.
- ▶ Enrosque o fecho do óleo da transmissão para a direita e aperte à mão. O bocal de enchimento está fechado.

6.9 Reabastecer com óleo do motor

O óleo do motor lubrifica e arrefece o motor.

A especificação do óleo do motor e o volume de enchimento estão indicados no manual de utilização do motor.

AVISO

- No estado de entrega não está abastecido óleo do motor. O ligar do motor sem ou com pouco óleo do motor pode danificar a moto-enxada.
 - ▶ Antes de cada processo de arranque, verifique o nível do óleo do motor e, se necessário, reabasteça com óleo do motor.

- ▶ Reabasteça com óleo do motor conforme descrito no manual de utilização do motor.

6.10 Encher o filtro de ar em banho de óleo

O filtro de ar em banho de óleo filtra o ar aspirado pelo motor.

AVISO

- No estado de entrega não está abastecido óleo do motor no filtro de ar em banho de óleo. O ligar do motor sem ou com pouco óleo do motor no filtro de ar em banho de óleo pode danificar a moto-enxada.
 - ▶ Antes do processo de arranque, verifique o nível do óleo do motor no filtro de ar em banho de óleo e, se necessário, reabasteça com óleo do motor.

A especificação do óleo do motor e o volume de enchimento estão indicados no manual de utilização do motor.

7 Reabastecer a moto-enxada

7.1 Reabastecer a moto-enxada

AVISO

- A moto-enxada pode ser danificada se não for abastecida com o combustível correto.
 - ▶ Observe as prescrições no manual de utilização do motor.
- ▶ Desligue o motor.
- ▶ Coloque a moto-enxada numa superfície plana.
- ▶ Abra a cobertura.
- ▶ Limpe a área em torno do fecho do depósito de combustível com um pano húmido.

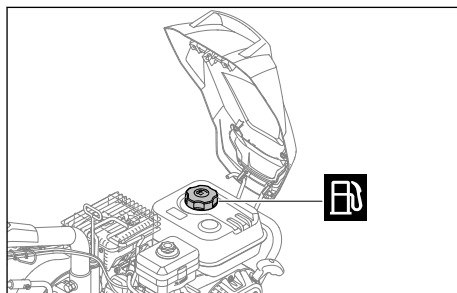

- ▶ Rode o fecho do depósito de combustível para a esquerda até poder ser removido.
- ▶ Remova o fecho do depósito de combustível.
- ▶ Encha com combustível sem o derramar e de modo a que o nível fique, no mínimo, a 15 mm livre do rebordo do depósito de combustível.
- ▶ Coloque o fecho do depósito de combustível no depósito de combustível.
- ▶ Enrosque o fecho do depósito de combustível para a direita e aperte à mão. O depósito de combustível está fechado.

8 Ajustar a moto-enxada ao utilizador

8.1 Ajustar a altura do guiador

O guiador pode ser ajustado em altura em 5 níveis diferentes.

- ▶ Desligue o motor.
- ▶ Coloque a moto-enxada numa superfície plana.

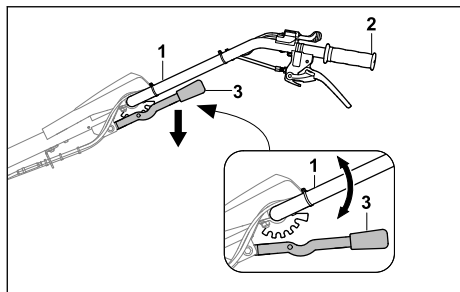

- ▶ Segure o guidão (1) com uma mão na pega (2).
 - ▶ Com a outra mão, pressione a alavanca (3) para baixo e mantenha-a nessa posição.
 - ▶ Coloque o guidão (1) na posição pretendida.
 - ▶ Solte a alavanca (3).
- O guidão está engatado.

8.2 Ajuste lateral do guidão

O guidão pode ser ajustado lateralmente em 3 posições.

- ▶ Desligue o motor.
- ▶ Coloque a moto-enxada numa superfície plana.

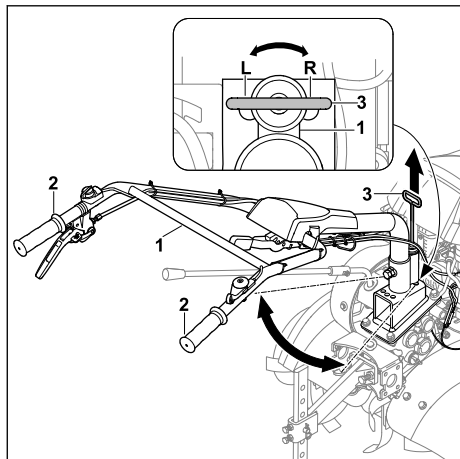

- ▶ Com uma mão, segure o guidão (1) numa das duas pegas (2).
 - ▶ Puxe a alavanca (3) com a outra mão para cima.
 - ▶ Coloque o guidão (1) na posição pretendida.
 - ▶ Solte a alavanca (3).
- O guidão está engatado.

9 Ligar e desligar a moto-enxada

9.1 Ligar e desligar o motor

9.1.1 Ligar o motor

- ▶ Coloque a moto-enxada numa superfície plana.
- ▶ Ajuste o ralenti.

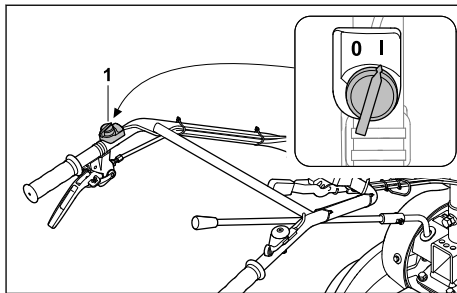

- ▶ Coloque o interruptor principal (1) na posição I.

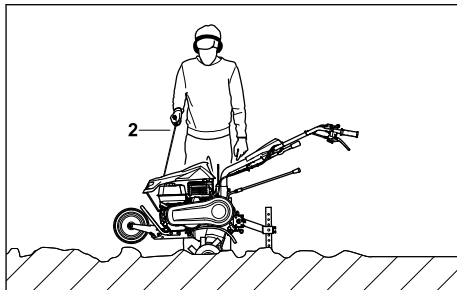

- ▶ Puxe lentamente o cabo arrancador (2) até sentir uma resistência.
- ▶ Puxe o cabo arrancador (2) rapidamente para fora e deixe-o enrolar até o motor estar a trabalhar.
- ▶ Se o motor não arrancar: observe o manual de utilização do motor.

9.1.2 Desligar o motor

- ▶ Coloque a moto-enxada numa superfície plana.
- ▶ Desligue o mecanismo de translação. O acionamento está desacoplado e o eixo de saída já não roda.

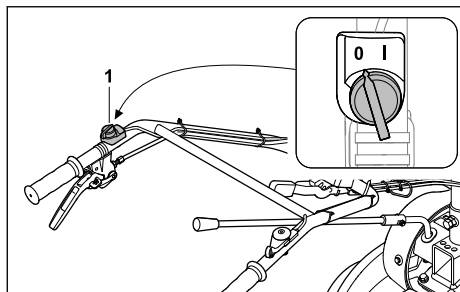

- ▶ Coloque o interruptor principal (1) na posição 0.
O motor desliga-se.

9.2 Ajustar uma velocidade

É possível ajustar 4 velocidades.

- 0 = ralenti
 - O ralenti destina-se a ligar o motor ou quando a moto-enxada permanece no mesmo lugar com o motor a trabalhar.
- 1 = velocidade de avanço lento
 - A velocidade de avanço lento é selecionada para afogar o solo duro ou para criar sulcos.
- 2 = velocidade de avanço rápido
 - A velocidade de avanço rápido é selecionada para incorporar aditivos do solo ou para processar solos fofos.
- R = marcha atrás
 - A marcha atrás destina-se a libertar as estrelas de cavar ou para posicionar a moto-enxada.

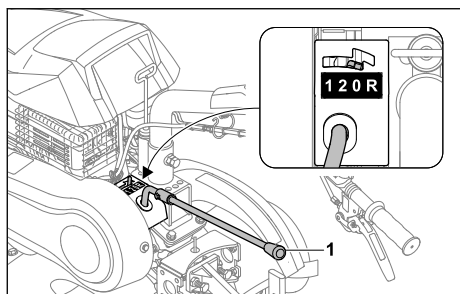

- ▶ Coloque a alavanca das velocidades (1) na posição pretendida.

9.3 Ajustar a rotação

É possível ajustar a rotação do motor utilizando a alavanca do acelerador.

- ▶ Ligue o motor.

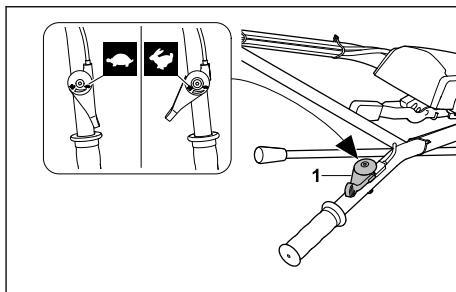

- ▶ Ajuste a rotação através da alavanca do acelerador (1).

9.4 Ligar e desligar o mecanismo de translação

9.4.1 Ligar o mecanismo de translação

Com a alavanca da embraiagem - mecanismo de translação, o eixo de saída é acoplado ou desacoplado com o motor a trabalhar.

Com a alavanca da embraiagem - mecanismo de translação, com as estrelas de cavar ou as rodas montadas e a velocidade 1, 2 ou R engatada, a moto-enxada começa a movimentar-se.

- ▶ Ligue o motor.

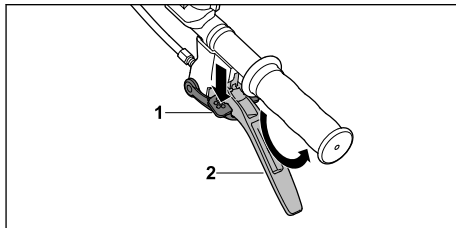

- ▶ Carregue no bloqueio (1) até ao encosto e mantenha-o nessa posição.
- ▶ Pressione a alavanca da embraiagem - mecanismo de translação (2) rapidamente até ao encosto e mantenha-a nessa posição.
- ▶ Solte o bloqueio (1).
O acionamento está acoplado e o eixo de saída roda.

9.4.2 Desligar o mecanismo de translação

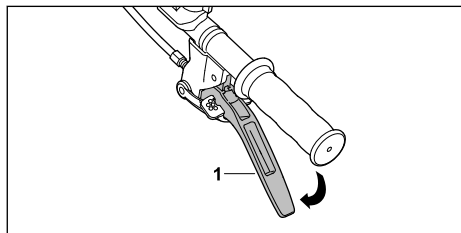

- ▶ Solte a alavanca da embraiagem - mecanismo de translação (1).
O acionamento está desacoplado e o eixo de saída não roda.

10 Verificar a moto-enchada

10.1 Verificar os elementos de comando

Bloqueio

- ▶ Desligue o motor.
- ▶ Tente pressionar a alavanca da embraiagem - mecanismo de translação sem pressionar o bloqueio.
- ▶ Se for possível premir a alavanca da embraiagem - mecanismo de translação: Não utilize a moto-enchada e dirija-se a um distribuidor oficial STIHL.
O bloqueio está avariado.
- ▶ Prima o bloqueio e mantenha-o nessa posição.
- ▶ Prima a alavanca da embraiagem - mecanismo de translação.
- ▶ Solte a alavanca da embraiagem - mecanismo de translação e o bloqueio.
- ▶ Caso a alavanca da embraiagem - mecanismo de translação ou o bloqueio se movam com dificuldade ou não regressem de forma autónoma à posição inicial: Não utilize a moto-enchada e dirija-se a um distribuidor oficial STIHL.
A alavanca da embraiagem - mecanismo de translação ou o bloqueio está avariado.

Alavanca da embraiagem - mecanismo de translação

- ▶ Ligue o motor.
- ▶ Engate a velocidade 1, 2 ou R.
- ▶ Ligue o mecanismo de translação.
O acionamento está acoplado e o eixo de saída roda.
- ▶ Caso o mecanismo de translação não ligue:
 - ▶ Não utilize a moto-enchada e dirija-se a um distribuidor oficial STIHL.

A alavanca da embraiagem - mecanismo de translação está avariada.

Interruptor principal

- ▶ Ligue o motor.
- ▶ Coloque o interruptor principal na posição 0. O motor desliga-se.
- ▶ Se o motor não se desligar:
 - ▶ Não utilize a moto-enchada e dirija-se a um distribuidor oficial STIHL.
O interruptor principal está avariado.

Alavanca do acelerador

- ▶ Ligue o motor.
- ▶ Desloque a alavanca do acelerador.
A rotação do motor altera-se.
- ▶ Caso a rotação do motor não se altere:
 - ▶ Não utilize a moto-enchada e dirija-se a um distribuidor oficial STIHL.
A alavanca do acelerador está avariada.

Alavanca das velocidades

- ▶ Engate a velocidade 0, 1, 2 e R.
- ▶ Caso não seja possível engatar uma das velocidades:
 - ▶ Não utilize a moto-enchada e dirija-se a um distribuidor oficial STIHL.
A alavanca das velocidades está avariada.

11 Trabalhar com a moto-enchada

11.1 Colocar o mecanismo de translação na posição de trabalho

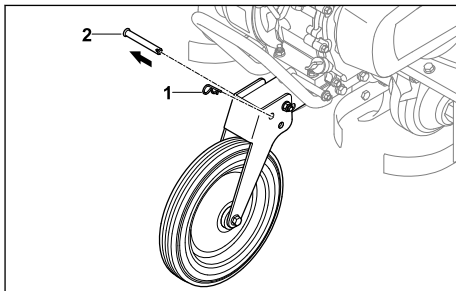

- ▶ Extraia o contrapino (1) e retire a cavilha (2).

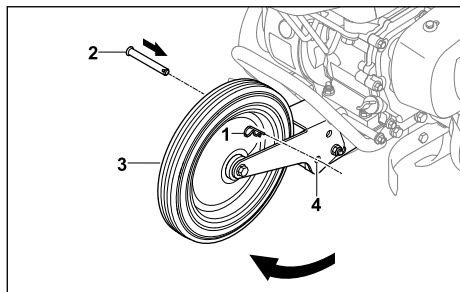

- ▶ Rebata o mecanismo de translação (3) para cima até que os furos (4) coincidam.
- ▶ Introduza a cavilha (2) nos furos (4).
- ▶ Insira o contrapino (1) no furo na cavilha (2). A cavilha (2) está protegida e o mecanismo de translação (3) está na posição de trabalho.

11.2 Segurar e conduzir a moto-enxada

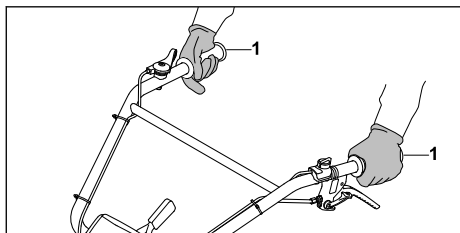

- ▶ Segure com ambas as mãos nas pegas (1) da moto-enxada de modo que os polegares circundem as pegas.

11.3 Afofar solo duro ou incorporar aditivos em solo fofo

- ▶ Coloque o mecanismo de translação na posição de trabalho.
- ▶ Ligue o motor.

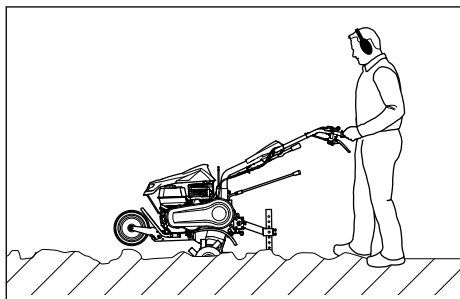

- ▶ Conduza a moto-enxada para a frente e regule a velocidade e a profundidade de trabalho com a espora.

- ▶ Avance de forma lenta e controlada.
- ▶ Se as estrelas de cavar bloquearem:
 - ▶ Engate a velocidade R.
 - ▶ Conduza a moto-enxada lentamente para trás até libertar as estrelas de cavar.
 - ▶ Ajuste uma velocidade.
 - ▶ Avance de forma lenta e controlada.

11.4 Trabalhar solo fofo

- ▶ Coloque o mecanismo de translação na posição de trabalho.
- ▶ Ligue o motor.

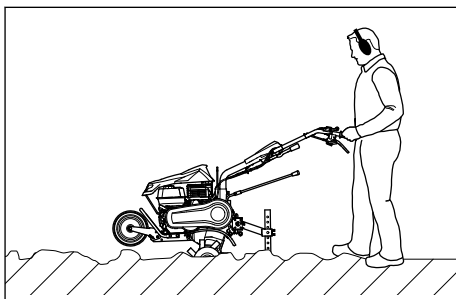

- ▶ Conduza a moto-enxada para a frente e regule a velocidade e a profundidade de trabalho com a espora.
- ▶ Avance de forma lenta e controlada.

11.5 Criar sulcos

- ▶ Coloque o mecanismo de translação na posição de trabalho.
- ▶ Ligue o motor.

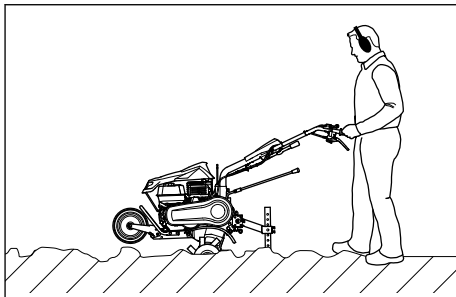

- ▶ Conduza a moto-enxada para a frente e regule a velocidade e a profundidade de trabalho com a espora.
- ▶ Avance de forma lenta e controlada.

12 Após o trabalho

12.1 Após o trabalho

- ▶ Desligue o motor.
- ▶ Deixe arrefecer a moto-enxada.

- ▶ Caso a moto-enxada esteja molhada: deixe secar a moto-enxada.
- ▶ Limpe a moto-enxada.
- ▶ Limpe as estrelas de cavar.

13 Transporte

13.1 Transportar a moto-enxada

- ▶ Desligue o motor.

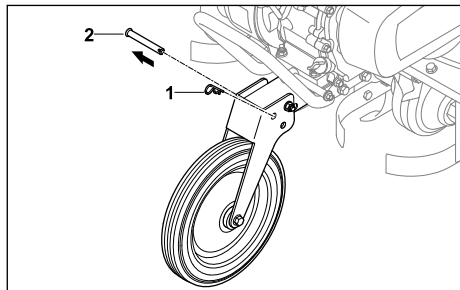

- ▶ Extraia o contrapino (1) e retire a cavilha (2).

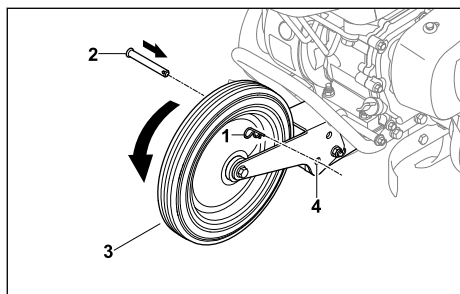

- ▶ Rebata o mecanismo de translação (3) para baixo até que os furos (4) coincidam.
- ▶ Introduza a cavilha (2) nos furos (4).
- ▶ Insira o contrapino (1) no furo na cavilha (2). A cavilha (2) está protegida e o mecanismo de translação (3) está na posição de transporte.
- ▶ Se a moto-enxada for transportada com o mecanismo de translação:
 - ▶ Coloque o mecanismo de translação na posição de transporte.
 - ▶ Segure a moto-enxada pelas duas pegas e levante-a até ficar apoiada no mecanismo de translação.
 - ▶ Puxe ou empurre lentamente a moto-enxada.

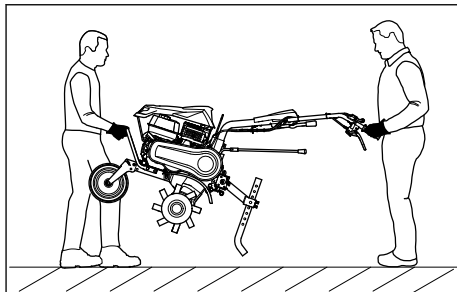

- ▶ Caso a moto-enxada seja transportada:
 - ▶ Uma pessoa deverá segurar na parte dianteira da moto-enxada com ambas as mãos na pega de transporte e uma segunda pessoa deverá segurar nas pegas com ambas as mãos.
 - ▶ A moto-enxada deverá ser levantada e transportada por duas pessoas.
 - ▶ Use luvas de proteção de material resistente.
- ▶ Caso a moto-enxada seja transportada num veículo:
 - ▶ Fixe a moto-enxada de modo que não possa tombar nem mover-se.

14 Armazenamento

14.1 Guardar a moto-enxada

- ▶ Desligue o motor.
- ▶ Deixe arrefecer a moto-enxada.
- ▶ Coloque o mecanismo de translação na posição de transporte.
- ▶ Fixe a espora no quinto furo.

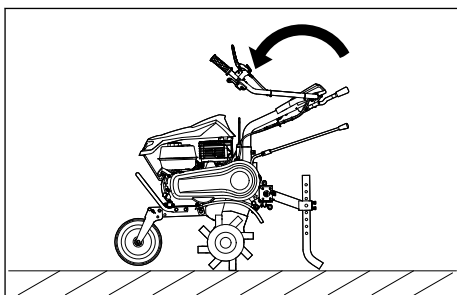

- ▶ Rebata a parte superior do guiador.

- ▶ Guarde a moto-enxada de modo que estejam reunidas as seguintes condições:
 - A moto-enxada encontra-se numa superfície plana, apoiada no mecanismo de translação, nas estrelas de cavar ou na espora.
 - A moto-enxada não pode tombar nem mover-se.
 - A moto-enxada está fora do alcance das crianças.
 - A moto-enxada está limpa e seca.
- ▶ Se a moto-enxada for guardada durante mais de 3 meses:
 - ▶ Desmonte as estrelas de cavar.
 - ▶ Abra o fecho do depósito de combustível.
 - ▶ Esvazie o depósito do combustível.
 - ▶ Feche o depósito de combustível.
 - ▶ Solicite a limpeza do depósito de combustível junto de um distribuidor oficial STIHL.
 - ▶ Ligue o motor e deixe-o trabalhar no ralenti até se desligar.

15 Limpeza

15.1 Limpar a moto-enxada

- ▶ Desligue o motor.
- ▶ Deixe arrefecer a moto-enxada.
- ▶ Limpe a moto-enxada com um pano húmido ou com solvente de resina STIHL.
- ▶ Limpe as ranhuras de ventilação com um pincel.
- ▶ Pulverize o eixo de saída com spray multiusos STIHL.

15.2 Limpar as estrelas de cavar

- ▶ Desligue o motor.
- ▶ Deixe arrefecer a moto-enxada.
- ▶ Coloque o mecanismo de translação na posição de trabalho.
- ▶ Coloque o guiador no nível mais baixo.

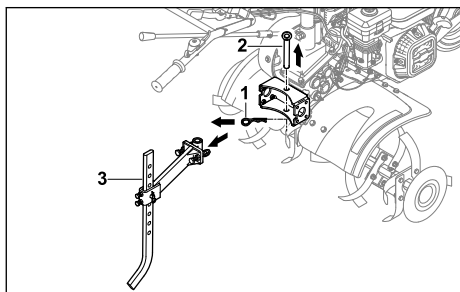

- ▶ Extraia o contrapino (1) e retire a cavilha (2).
- ▶ Desmonte a espora com o adaptador (3).

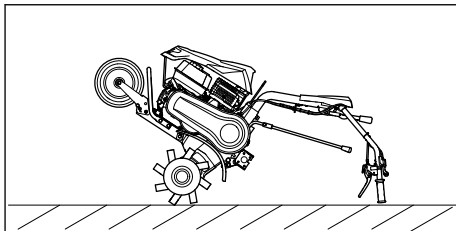

- ▶ Pouse a moto-enxada junto ao guiador para trás e mantenha-a nesta posição, no máximo, para a duração da limpeza.

16 Fazer a manutenção

16.1 Intervalos de manutenção

Os intervalos de manutenção são definidos em função das condições do próprio ambiente e das condições de trabalho. A STIHL recomenda os seguintes intervalos de manutenção:

Motor e filtro de ar em banho de óleo

- ▶ Efetue a manutenção do motor e do filtro de ar em banho de óleo conforme indicado no manual de utilização do motor.

Antes de cada utilização:

- ▶ Verifique o nível do óleo da transmissão.

Após o primeiro mês ou após 20 horas de funcionamento:

- ▶ Mude o óleo da transmissão.

A cada 6 meses ou após 100 horas de funcionamento:

- ▶ Mude o óleo da transmissão.

16.2 Lubrificar a transmissão

- ▶ Desligue o motor.
- ▶ Coloque a moto-enxada numa superfície plana.
- ▶ Coloque o mecanismo de translação na posição de transporte.
- ▶ Fixe a espora no quinto furo.

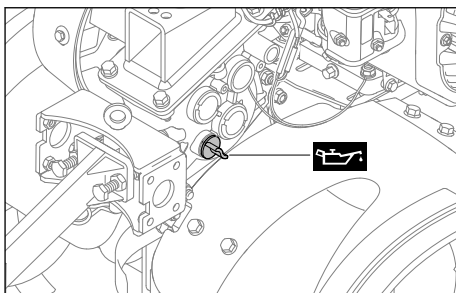

- ▶ Desenrosque o fecho do óleo da transmissão para a esquerda até poder ser removido.
- ▶ Retire o fecho do óleo da transmissão.
- ▶ Abasteça com óleo da transmissão.
- ▶ Coloque o fecho do óleo da transmissão no bocal de enchimento.
- ▶ Enrosque o fecho do óleo da transmissão para a direita e aperte à mão.
O bocal de enchimento está fechado.

16.3 Verificar o nível do óleo da transmissão

- ▶ Desligue o motor.
- ▶ Coloque a moto-enxada numa superfície plana.
- ▶ Coloque o mecanismo de translação na posição de transporte.
- ▶ Fixe a espora no quinto furo.

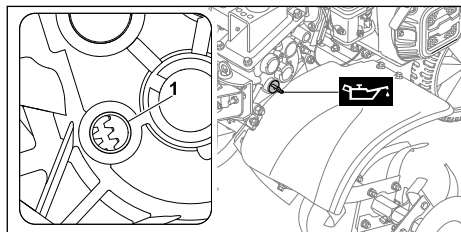

- ▶ Desenrosque o fecho do óleo da transmissão para a esquerda até poder ser removido.
- ▶ Retire o fecho do óleo da transmissão.
- ▶ Se não for visível óleo da transmissão no bocal de enchimento (1):
 - ▶ lubrifique a transmissão.
- ▶ Se for visível óleo da transmissão no bocal de enchimento (1):
 - ▶ existe óleo suficiente na transmissão.
- ▶ Coloque o fecho do óleo da transmissão no bocal de enchimento.

- ▶ Enrosque o fecho do óleo da transmissão para a direita e aperte à mão.
O bocal de enchimento está fechado.

16.4 Mudar o óleo da transmissão

- ▶ Desligue o motor.
- ▶ Coloque a moto-enxada numa superfície plana.
- ▶ Coloque o mecanismo de translação na posição de transporte.
- ▶ Fixe a espora no quinto furo.

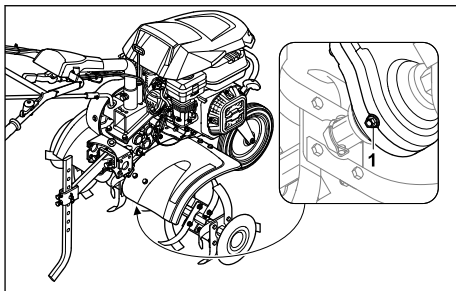

- ▶ Desenrosque o bujão de fecho (1).
- ▶ Escoe o óleo da transmissão para um recipiente adequado.
- ▶ Enrosque e aperte o bujão de fecho (1).
- ▶ Abasteça com óleo da transmissão.

17 Reparar

17.1 Reparar a moto-enxada e as estrelas de cavar

O utilizador não pode reparar a moto-enxada e as estrelas de cavar de forma autónoma.

- ▶ Se a moto-enxada e as estrelas de cavar estiverem danificadas: não utilize a moto-enxada ou as estrelas de cavar e dirija-se a um distribuidor oficial STIHL.

18 Eliminação de avarias

18.1 Resolver avarias da moto-enxada

Avaria	Causa	Solução
Não é possível ligar o motor.	O depósito não tem combustível suficiente.	▶ Reabasteça a moto-enxada.
	O interruptor principal está na posição 0.	▶ Acione o interruptor principal.
	O combustível no depósito é de má qualidade, está sujo ou já é velho	▶ Utilizar gasolina sem chumbo de marca novo. ▶ Limpe o carburador. ▶ Limpe a conduta do combustível.
	O conector da vela de ignição foi retirado	▶ Encaixe o conector da vela de ignição.

Avaria	Causa	Solução
	da vela de ignição ou o cabo de ignição não está bem ligado ao conector.	► Verifique a ligação entre o cabo de ignição e o conector.
	A vela de ignição tem fuligem, está danificada ou existe uma distância incorreta dos elétrodos.	► Limpe ou substitua a vela de ignição. ► Ajuste a distância dos elétrodos.
	O filtro de ar em banho de óleo está sujo.	► Limpe ou substitua o filtro de ar em banho de óleo.
	O motor está encharcado.	► Desenrosque e seque a vela de ignição, coloque o interruptor principal em 0 e puxe o cabo arrancador várias vezes com a vela de ignição desenroscada.
	O carburador está congelado.	► Deixe a moto-enxada aquecer a +10 °C.
Dificuldades ao dar arranque ao motor ou a potência do motor diminui.	Há água no depósito de combustível e no carburador ou o carburador está entupido.	► Esvazie o depósito de combustível, limpe a conduta do combustível e o carburador.
	O depósito do combustível está sujo.	► Limpe o depósito de combustível.
	O filtro de ar em banho de óleo está sujo.	► Limpe ou substitua o filtro de ar em banho de óleo.
	A vela de ignição tem fuligem.	► Limpe ou substitua a vela de ignição.
	Foi utilizado um combustível errado.	► Verifique o combustível.
O motor fica muito quente.	As alhetas de refrigeração estão sujas.	► Limpe as alhetas de refrigeração.
	O nível do óleo no motor é demasiado reduzido.	► Reabasteça com óleo do motor.
	A superfície do motor está coberta de terra.	► Retire a terra do motor.
	A rotação do motor é demasiado elevada.	► Reduza a rotação.
O motor trabalha de forma irregular.	O filtro de ar em banho de óleo está sujo.	► Limpe ou substitua o filtro de ar em banho de óleo.
	Foi utilizado um combustível errado.	► Verifique o combustível.
	O depósito não tem combustível suficiente.	► Reabasteça com combustível.
Forte geração de fumo	O nível do óleo no motor é demasiado elevado.	► Escoe o óleo do motor.
	O filtro de ar em banho de óleo está sujo.	► Limpe ou substitua o filtro de ar em banho de óleo.

Avaria	Causa	Solução
	A inclinação do aparelho é superior a 15°.	▶ Coloque o aparelho na posição de trabalho horizontal.
As vibrações durante o funcionamento são demasiado fortes.	A fixação do motor está solta.	▶ Aperte os parafusos da fixação do motor.
A potência de trabalho é reduzida.	As estrelas de cavar estão mal montadas.	▶ Monte corretamente as estrelas de cavar.
	As estrelas de cavar estão gastas.	▶ Substitua as estrelas de cavar.
	A espora está incorretamente ajustada.	▶ Ajuste a espora.
	A espora está incorretamente ajustada.	▶ Ajuste a espora.
	A correia de acionamento está gasta.	▶ Dirija-se a um distribuidor oficial STIHL.
O ruído da transmissão é barulhento.	O nível do óleo da transmissão está incorreto.	▶ Verifique o nível do óleo da transmissão.
	Há componentes desgastados na transmissão.	▶ Dirija-se a um distribuidor oficial STIHL.
O eixo de saída não roda com a alavanca da embraiagem acionada.	O cabo tirante está avariado.	▶ Verifique ou substitua o cabo tirante.
	A correia de acionamento está gasta.	▶ Dirija-se a um distribuidor oficial STIHL.
Fuga de óleo na transmissão ou no motor.	Há componentes desgastados na transmissão ou no motor.	▶ Dirija-se a um distribuidor oficial STIHL.

19 Dados técnicos

19.1 Moto-enxada STIHL MH 600

- Cilindrada: 212 cm³
- Potência: 4,4 kW (6,0 CV) às 3600 rpm
- Rotação do eixo de saída em primeira velocidade: 80 rpm
- Rotação do eixo de saída em segunda velocidade: 110 rpm
- Rotação do eixo de saída em marcha atrás: 60 rpm
- Peso: 66 kg
- Volume máximo do depósito de combustível: 3600 cm³ (3,6 l)
- Diâmetro das estrelas de cavar: 31 cm
- Largura útil máxima: 79 cm

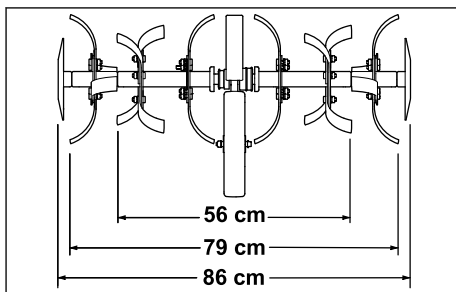

19.2 Valores de ruído e de vibração

O valor K referente ao nível de pressão acústica é de 2 dB(A). O valor K referente ao nível de potência acústica é de 2,4 dB(A). O valor K referente aos valores de vibração é de 2,76 m/s².

- Nível de pressão acústica L_{pA} medido de acordo com a 2006/42/EC: 87 dB(A)
- Nível de potência acústica L_{WA} medido de acordo com a 2000/14/EC: 99 dB(A)

- Valor de vibração a_{HV} medido de acordo com a EN 12096, guiador: 6,90 m/s²

É possível consultar informações sobre o cumprimento da diretiva 2002/44/EC relativa à informação sobre os agentes físicos (vibrações) em www.stihl.com/vib.

19.3 REACH

REACH designa um decreto CE para registar, avaliar e autorizar produtos químicos.

Informações para cumprir o decreto REACH podem ser consultadas no site www.stihl.com/reach.

20 Peças de reposição e acessórios

20.1 Peças de reposição e acessórios

STIHL  Estes símbolos identificam peças de reposição originais da STIHL e acessórios originais da STIHL.

A STIHL recomenda a utilização de peças de reposição originais da STIHL e acessórios originais da STIHL.

Peças de reposição e acessórios de outros fabricantes não podem ser avaliados pela STIHL quanto a fiabilidade, segurança e adequação apesar do constante acompanhamento oferecido e a STIHL não se pode responsabilizar pela sua utilização.

As peças de reposição originais da STIHL e os acessórios originais da STIHL estão disponíveis num revendedor especializado da STIHL.

20.2 Peças de reposição importantes

- Chaveta: 6250 716 4800
- Correia trapezoidal: 6250 711 5000
- Estrela de cavar esquerda completa: 6250 710 0202
- Estrela de cavar direita completa: 6250 710 0203
- Conjunto de reparação de lâminas de corte: 6250 007 1800

20.3 Acessórios

- Rodas de ferro: AMR 060.0
- Dispositivo abacelador: AHK 800.0
- Rodas: ART 012.0
- Adaptador de transporte da estrela de cavar: AHT 600.0

21 Eliminar

21.1 Eliminar a moto-enxada

É possível consultar informações sobre a eliminação junto da administração local ou num distribuidor oficial STIHL.

A eliminação inadequada pode ser nociva para a saúde e poluir o ambiente.

- ▶ Entregue os produtos STIHL, incluindo embalagens, num ponto de recolha adequado para reciclagem, em conformidade com os regulamentos locais.
- ▶ Não elimine juntamente com o lixo doméstico.

22 Declaração de conformidade CE

22.1 Moto-enxada STIHL MH 600.1

STIHL Tirol GmbH
Hans Peter Stihl-Straße 5
6336 Langkampfen

Áustria

declara sob a sua exclusiva responsabilidade que

- Modelo: Moto-enxada, a gasolina
- Marca: STIHL
- Tipo: MH 600.1
- Identificação de série: 6250

satisfaz as disposições aplicáveis das diretivas 2014/30/EU, 2006/42/EC, 2011/65/EU e foi desenvolvida e produzida em conformidade com as versões válidas à data da produção das seguintes normas: EN 709, EN ISO 14982, EN ISO 3744, ISO 11094.

Nome e endereço da entidade nomeada envolvida:

TÜV SÜD Product Service GmbH
Ridlerstraße 65
80339 Munique, Alemanha

Para determinar o nível de potência acústica medido e garantido, foram respeitados os termos da diretiva 2006/42/EC.

- Nível de potência acústica medido: 99,0 dB(A)
- Nível de potência acústica garantido: 101 dB(A)

A documentação técnica está guardada junto da autorização do produto da STIHL Tirol GmbH.

O ano de fabrico e o número de máquina estão indicados na moto-enxada.

Langkampfen, 02.01.2020

STIHL Tirol GmbH
em representação de



Matthias Fleischer, responsável pela área de
Pesquisa e Desenvolvimento

em representação de



Sven Zimmermann, responsável pela área da
Qualidade

23 Endereços

www.stihl.com

24 Instruções técnicas de segurança sobre a moto- enxada

24.1 Introdução

Este capítulo reproduz as instruções de segurança genéricas previamente formuladas presentes na norma EN 709:1997 + A4:2009, referente a moto-enxadas a gasolina.



ATENÇÃO

- **Leia todas as instruções de segurança, indicações, ilustrações e dados técnicos que acompanham esta moto-enxada.** O incumprimento das indicações apresentadas em seguida poderá provocar choques elétricos, incêndios e/ou ferimentos graves. **Guarde todas as instruções de segurança e indicações para consulta futura.**

24.2 Indicações gerais

- a) Leia cuidadosamente o manual de instruções. Familiarize-se com as peças de comando e aprenda a utilizar corretamente o aparelho.
- b) Nunca permita que crianças ou outras pessoas que não tenham conhecimento do manual de instruções utilizem a máquina. Poderá haver legislação local que determine a idade mínima do utilizador.

- c) Nunca trabalhe enquanto estiverem próximas pessoas, em particular crianças ou animais domésticos.
- d) Tenha em consideração que o operador ou o utilizador é responsável por eventuais acidentes causados a terceiros ou por danos nos respetivos bens.

24.3 Medidas preparatórias

- a) Durante o trabalho deve usar sempre calçado robusto e calças compridas. Não utilize o aparelho com os pés descalços nem com sandálias.
- b) Verifique o todo o terreno em que o aparelho será utilizado e remova todos os objetos que possam ser expulsos pela máquina.
- c) AVISO - a gasolina é venenosa e altamente inflamável:
 - Guarde o combustível apenas nos recipientes previstos para esse efeito.
 - Encha o depósito apenas ao ar livre e não fume durante o processo de enchimento.
 - O abastecimento de gasolina deverá ser realizado antes de o motor ser ligado. Nunca abra o bujão de fecho do depósito nem reabasteça com gasolina com o motor estiver a trabalhar ou quente.
 - Caso transborde gasolina, não tente ligar o motor. Em vez disso, o aparelho deve ser afastado da superfície manchada de gasolina. Deve ser evitada qualquer tentativa de ignição até que os vapores de gasolina se tenham volatilizado.
 - Por razões de segurança, o depósito da gasolina e o bujão de fecho do depósito deverão ser substituídos (regularmente).
- d) Substitua as painéis de escape danificadas.
- e) Antes da utilização, é sempre necessário verificar visualmente se as ferramentas não estão gastas ou danificadas. Para evitar um desequilíbrio, as peças e os parafusos de fixação gastos ou danificados apenas podem ser substituídos em conjunto.

24.4 Manuseamento

- a) Não ponha o motor a trabalhar em recintos fechados, nos quais se pode acumular o monóxido de carbono.
- b) Trabalhe apenas à luz do dia ou com boa iluminação.
- c) Em terrenos com declive, assegure sempre uma posição segura.
- d) Apenas conduza o aparelho a passo.

- e) Para máquinas sobre rodas: Trabalhe na transversal relativamente à encosta, nunca para cima ou para baixo.
- f) Seja particularmente cauteloso ao mudar de direção em encostas.
- g) Não trabalhe em encostas excessivamente íngremes.
- h) Seja particularmente cauteloso ao virar a máquina e ao puxá-la para si.
- i) Não altere a regulação básica do motor nem o force.
- j) Ligue o motor com cuidado, de acordo com as indicações do fabricante, e garanta que existe uma distância suficiente entre os pés e a(s) ferramenta(s).
- k) Nunca aproxime as mãos ou os pés de peças em rotação.
- l) Nunca levante ou transporte uma máquina com o motor a funcionar.
- m) O motor deve ser desligado:
 - ao abandonar a máquina;
 - antes de reabastecer o depósito.
- n) A válvula de estrangulamento deve ser fechada na desaceleração do motor. Se a máquina possuir uma válvula de corte do combustível, esta deve ser fechada após o trabalho.

24.5 Manutenção e armazenamento

- a) Assegure sempre que todas as porcas, cavi-lhas e parafusos estão bem apertados, para que o aparelho esteja em condições de funcionamento seguro.
- b) Nunca guarde o aparelho com gasolina no depósito dentro de um edifício no qual os vapores da gasolina possam eventualmente entrar em contacto com chamas ou faíscas abertas ou se possam incendiar.
- c) Deixe o motor arrefecer antes de colocar o aparelho em compartimentos fechados.
- d) De modo a evitar o risco de incêndio, mantenha o motor e o escape livres de restos de plantas e de lubrificante vertido.
- e) Por motivos de segurança, substitua todas as peças gastas ou danificadas.
- f) Caso pretenda esvaziar o depósito, tal deverá ser efetuado ao ar livre.

1	Úvod.....	163
2	Informácie k tomuto návodu na obsluhu.	164
3	Prehľad.....	164
4	Bezpečnostné upozornenia.....	165
5	Príprava motorového kultivátora na použitie.....	170
6	Poskladanie motorového kultivátora.....	170
7	Doplnenie paliva do motorového kultivátora.....	174
8	Nastavenie motorového kultivátora pre používateľa.....	175
9	Naštartovanie a vypnutie motorového kultivátora.....	175
10	Skontrolovanie motorového kultivátora...	177
11	Práca s motorovým kultivátorom.....	177
12	Po ukončení práce.....	179
13	Preprava.....	179
14	Skladovanie.....	179
15	Čistenie.....	180
16	Údržba.....	180
17	Oprava.....	181
18	Odstraňovanie porúch.....	181
19	Technické údaje.....	183
20	Náhradné diely a príslušenstvo.....	184
21	Likvidácia.....	184
22	EÚ vyhlásenie o zhode.....	184
23	Adresy.....	185
24	Bezpečnostné pokyny pre motorové kultivátory.....	185

1 Úvod

Milá zákaznička, milý zákazník,

teší nás, že ste sa rozhodli pre výrobok spoločnosti STIHL. Naše výrobky vyvíjame a vyrábame v špičkovej kvalite podľa požiadaviek našich zákazníkov. Tým vznikajú výrobky s vysokou spoľahlivosťou aj pri extrémnom namáhaní.

Spoločnosť STIHL je tiež zárukou kvalitného servisu. Naše špecializované predajne zabezpečujú kompetentné poradenstvo a zaškolenie, ako aj rozsiahlu technickú podporu.

Spoločnosť STIHL sa výslovne hlási k trvalému a zodpovednému prístupu k životnému prostrediu. Tento návod na obsluhu vám ma pomôcť v tom, aby ste mohli váš výrobok STIHL používať s dlhou životnosťou bezpečne a šetrne k životnému prostrediu.

Ďakujeme vám za vašu dôveru a želáme vám veľa radosťi s výrobkom spoločnosti STIHL.

Dr. Nikolas Stihl

DÔLEŽITÉ! PRED POUŽITÍM PREČÍTAJTE A USCHOVAJTE.

2 Informácie k tomuto návodu na obsluhu

2.1 Platná dokumentácia

Tento návod na obsluhu je preklad pôvodných pokynov výrobcu v súlade so smernicou ES 2006/42/EC.

Platia miestne bezpečnostné predpisy.

► Okrem tohto návodu na obsluhu je potrebné si prečítať, pochopiť a uchovať nasledujúce dokumenty:

- Návod na obsluhu motora STIHL EHC 600

2.2 Označenie výstražných upozornení v texte



NEBEZPEČENSTVO

- Upozornenie poukazuje na nebezpečenstvá, ktoré vedú k ťažkým zraneniam alebo smrti.
 - Uvedené opatrenia môžu ťažkým zraneniam alebo smrti zabrániť.



VAROVANIE

- Upozornenie poukazuje na nebezpečenstvá, ktoré môžu viesť k ťažkým zraneniam alebo smrti.
 - Uvedené opatrenia môžu ťažkým zraneniam alebo smrti zabrániť.

UPOZORNENIE

- Upozornenie poukazuje na nebezpečenstvá, ktoré môžu viesť k vecným škodám.
 - Uvedené opatrenia môžu vecným škodám zabrániť.

2.3 Symboly v texte



Tento symbol odkazuje na kapitolu v tomto návode na obsluhu.

3 Prehľad

3.1 Motorový kultivátor

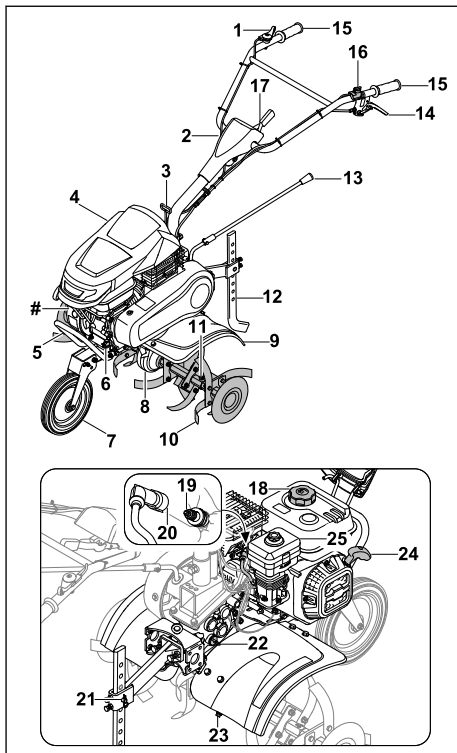

- 1 Páka akceleračtorá**
Páka akceleračtorá slúži na zrýchlenie motora.
- 2 Vodiace držadlo**
Vodiace držadlo slúži na držanie, vedenie a prepravu motorového kultivátora.
- 3 Páka spojky - bočné nastavenie**
Páčka spojky - bočné nastavenie sa používa na bočné nastavenie riadidiel.
- 4 Kryt**
Kryt chráni motor
- 5 Prepravná rukoväť**
Prepravná rukoväť slúži na prenášanie motorového kultivátora.
- 6 Uzáver motorového oleja**
Uzáver motorového oleja uzatvára otvor na plnenie motorového oleja.
- 7 Podvozok**
Podvozok slúži na prepravu motorového kultivátora.

8 Skriňa prevodovky

Skriňa prevodovky zakrýva prevodovku.

9 Ochrana

Kryt chráni používateľa pred vymrštenými predmetmi, ako aj pred kontaktom s drviacimi hviezdicami.

10 Drviaca hviezdica

Drviaca hviezdica obrába pôdu.

11 Sklopná závlačka

Sklopná závlačka zaisťuje drviacu hviezdicu.

12 Rycia vzpera

Rycia vzpera slúži na reguláciu pracovnej rýchlosti a pracovnej hĺbky.

13 Radiaca páka

Páka prevodovky sa používa na nastavenie prevodových stupňov.

14 Páčka spojky - pohon kolies

Páčka spojky - pohon kolies zapína a vypína výstupný hriadeľ.

15 Rukoväť

Rukoväť slúžia na ovládanie, držanie a vedenie motorového kultivátora.

16 Hlavný vypínač

Hlavný vypínač sa používa na štartovanie a vypínanie motora.

17 Páka

Páka sa používa na nastavenie výšky riadiel.

18 Uzáver palivovej nádrže

Uzáver palivovej nádrže uzatvára otvor na plnenie benzínu.

19 Zapaľovacia sviečka

Zapaľovacia sviečka zapaľuje palivo v motore.

20 Koncovka zapaľovacej sviečky

Koncovka zapaľovacej sviečky spája zapaľovací kábel so zapaľovacou sviečkou.

21 Upevnenie rycej vzpery

Upevnenie rycej vzpery pozostáva z kolíka a závlačky a slúži na uchytenie vzpery.

22 Veko prevodového oleja

Viečko prevodového oleja uzatvára otvor na plnenie prevodového oleja.

23 Upevňovacia skrutka

Upevňovacia skrutka uzatvára otvor na vypúšťanie prevodového oleja.

24 Rukoväť štartéra

Rukoväť štartéra slúži na spustenie motora.

25 Vzduchový filter v olejovej vani

Vzduchový filter v olejovej vani filtruje vzduch nasávaný motorom.

Výkonový štítok so strojovým číslom**3.2 Symboly**

Symboly sa môžu nachádzať na motorovom kultivátore a majú nasledujúce významy:



Garantovaná hladina akustického výkonu podľa smernice 2000/14/EC v dB(A), aby bolo možné porovnať emisie hluku výrobkov.



Výrobok nelikvidujte v domovom odpade.



Označuje polohu hlavného vypínača.



Ak je stlačená páčka spojky - pohon kolies: Pohon kolies je zapnutý.

Ak nie je stlačená páčka spojky - pohon kolies: Pohon kolies je vypnutý.



Označuje zaradený prevodový stupeň.

4 Bezpečnostné upozornenia**4.1 Výstražné symboly**

Výstražné symboly na motorovom kultivátore majú nasledujúci význam:



Dodržiavajte bezpečnostné pokyny a ich opatrenia.



Prečítajte si návod na obsluhu, porozumejte mu a uschovajte ho.



Dodržiavajte bezpečnostné pokyny k vymršteným predmetom a ich opatreniam.



Dodržiujte bezpečný odstup.



Nedotýkajte sa rotujúcich drviacich hviezdíc.



Počas prepravy, uschovania, údržby alebo opravy vyťahnite koncovku zapaľovacej sviečky.



Používajte chrániče sluchu.



Nedotýkajte sa horúcich povrchov.



4.2 Použitie v súlade s predpisá- ným účelom

Motorový kultivátor STIHL MH 600 slúži na kypanie a obrábanie pôdy, zapracovanie prí-
davných materiálov do pôdy a na vytváranie
brázd.

Pracovná šírka tvorená sekaciami hviezdicami
nesmie presiahnuť 79 cm.

▲ VAROVANIE

- Ak sa motorový kultivátor nepoužíva v súlade
s jeho určením, môže dôjsť k vážnemu zrane-
niu alebo usmrteniu osôb a poškodeniu
majetku.
 - ▶ Motorový kultivátor používajte podľa poky-
nov opísaných v tomto návode na obsluhu
a v návode na obsluhu motora.

4.3 Požiadavky na používateľa

▲ VAROVANIE

- Používateľa bez školenia nedokážu rozpoznať
ani predvídať nebezpečenstvá vyplývajúce
z používania motorového kultivátora. Používa-
teľ alebo iné osoby sa môžu ťažko zraniť
alebo môžu zomrieť.



- ▶ Prečítajte si návod na obsluhu, poro-
zumejte mu a uschovajte ho.

- ▶ Ak motorový kultivátor prenecháte inej
osobe, poskytnite k nemu aj návod
na obsluhu motorového kultivátora
a motora.
- ▶ Zabezpečte, aby používateľ spĺňal nasledu-
júce požiadavky:
 - Používateľ je odpočínutý.
 - Používateľ je telesne, zmyslovo aj men-
tálne schopný obsluhovať motorový kul-
tivátor a pracovať s ním. Ak je používa-
teľ schopný vykonávať tieto činnosti
s telesným, zmyslovým alebo duševným
obmedzením, môže používateľ pracovať
so strojom iba pod dozorom alebo podľa
pokynov zodpovednej osoby.

- Používateľ dokáže rozpoznať a predví-
dať nebezpečenstvá vyplývajúce z pou-
žívania motorového kultivátora.
- Používateľ si je vedomý, že zodpovedá
za nehody a poškodenia.
- Používateľ je pľnoeľý alebo je odborne
vzdelávaný pod dohľadom v súlade
s národnými predpismi.
- Pred prvým použitím motorového kul-
tivátora bol používateľ poučený špeciali-
zovaným predajcom STIHL alebo kom-
petentnou osobou.
- Používateľove schopnosti nie sú obme-
dzené v dôsledku požitia alkoholu, lie-
kov ani drog.
 - ▶ Ak nastanú nejasnosti: Vyhľadajte špeciali-
zovaného predajcu spoločnosti STIHL.

4.4 Odev a vybavenie

▲ VAROVANIE

- Počas prevádzky by sa do motorového kultivá-
tora mohli zachytiť a namotať dlhé vlasy. Pou-
žívateľ sa môže ťažko zraniť.
 - ▶ Dlhé vlasy zopnite a zaistíte tak, aby sa
nemohli zachytiť a namotať do motorového
kultivátora.
- Počas práce sa môžu vymršťovať predmety
vysokou rýchlosťou. Používateľ sa môže zra-
niť.
 - ▶ Noste úzke priliehavé ochranné okuliare.
Vhodné ochranné okuliare sú skontrolo-
vané podľa normy EN 166 alebo podľa
národných predpisov a v obchode sú
dostupné s príslušným označením.
 - ▶ Noste dlhé nohavice z odolného materiálu.
- Počas práce dochádza k hluku. Hluk môže
poškodiť sluch.
 - ▶ Používajte chrániče sluchu.



- Počas práce sa môže rozvrieť prach. Vdýchnu-
tý prach môže poškodiť zdravie a spustiť
alergické reakcie.
 - ▶ Ak sa rozvíri prach: Noste protiprachovú
masku.
- Nevhodný odev sa môže zachytiť o drevo,
podrast a motorový kultivátor. Používateľa
bez vhodného odevu sa môžu ťažko zraniť.
 - ▶ Noste úzko priliehavý odev.
 - ▶ Odložte šály a šperky.
- Počas práce môže používateľ prísť do kon-
taktu so sekaciami hviezdicami. Používateľ sa
môže ťažko zraniť.
 - ▶ Noste ochrannú obuv s oceľovou špičkou.

- ▶ Noste dlhé nohavice z odolného materiálu.
- Počas čistenia alebo údržby môže používateľ prísť do kontaktu s drviacimi hviezdicami. Používateľ sa môže zraniť.
 - ▶ Noste pracovné rukavice z odolného materiálu.
- Ak používateľ nosí nevhodnú obuv, môže sa pošmyknúť. Používateľ sa môže zraniť.
 - ▶ Noste pevnú zatvorenú obuv s drsnou podrážkou.

4.5 Pracovná oblasť a okolie

▲ VAROVANIE

- Nezúčastnené osoby, deti a zvieratá nemusia rozpoznať a odhadnúť nebezpečenstvá motorového kultivátora a vyršťovaných predmetov. Nezúčastnené osoby, deti a zvieratá sa môžu ťažko zraniť a môžu vzniknúť vecné škody.



- ▶ Nezúčastnené osoby, deti a zvieratá drzte vo vzdialenosti od pracovnej oblasti.

- ▶ Dodržujte vzdialenosť od predmetov.
- ▶ Nenechávajte motorový kultivátor bez dozoru.
- ▶ Zabezpečte, aby sa deti nemohli hrať s motorovým kultivátorom.
- Ak motor beží, z tlmiča výfuku prúdia horúce výfukové plyny. Horúce výfukové plyny môžu spôsobiť vznietenie ľahko zápalných materiálov a vyvolať požiar.
 - ▶ V dosahu prúdu výfukových plynov sa nesmú nachádzať ľahko zápalné materiály.

4.6 Bezpečný stav

4.6.1 Motorový kultivátor

Motorový kultivátor je v prevádzkovo bezpečnom stave, ak sú splnené nasledovné podmienky:

- Motorový kultivátor nie je poškodený.
- Rezacie hviezdice alebo kolesá sú namontované v pároch.
- Z motorového kultivátora neuniká žiadny benzín.
- Uzáver palivovej nádrže je uzatvorený.
- Z motorového kultivátora neuniká žiadny motorový olej.
- Uzáver motorového oleja je uzatvorený.
- Vzduchový filter v olejovej vani je uzavretý.
- Zo skrine prevodovky neuniká žiadny prevodový olej.
- Uzáver oleja prevodovky je zatvorený.
- Upevňovacia skrutka je zaskrutkovaná.
- Motorový kultivátor je čistý.
- Ovládacie prvky fungujú a sú nezmenené.

- Okopávacie hviezdice alebo obežné kolesá sú správne nasadené.
- Do tohto motorového kultivátora je namontované originálne príslušenstvo značky STIHL.
- Príslušenstvo je namontované správne.

▲ VAROVANIE

- V stave, ktorý nie je bezpečný, diely už nemusia správne fungovať, bezpečnostné zariadenia už nepôsobia a uniká palivo. Osoby sa môžu ťažko zraniť alebo môžu zomrieť.
 - ▶ Pracujte iba s nepoškodeným motorovým kultivátorom.
 - ▶ Ak z motorového kultivátora uniká benzín: S motorovým kultivátorom nepracujte a vyhľadajte špecializovaného predajcu STIHL.
 - ▶ Uzavrite uzáver palivovej nádrže.
 - ▶ Ak z motorového kultivátora uniká motorový olej: Nepoužívajte motorový kultivátor a poraďte sa s odborným predajcom STIHL.
 - ▶ Uzavrite uzáver motorového oleja.
 - ▶ Ak z motorového kultivátora uniká prevodový olej: Nepoužívajte motorový kultivátor a poraďte sa s odborným predajcom STIHL.
 - ▶ Zatvorte uzáver oleja prevodovky.
 - ▶ Upevňovacia skrutka je pevne dotiahnutá.
 - ▶ Ak je motorový kultivátor znečistený: Vyčistite motorový kultivátor.
 - ▶ Motorový kultivátor drviako neupravujte. Výnimka: Montáž drviacich hviezdíc alebo pojazďových kolies.
 - ▶ Ak ovládacie prvky nefungujú: S motorovým kultivátorom nepracujte.
 - ▶ Do tohto motorového kultivátora montujte iba originálne príslušenstvo značky STIHL.
 - ▶ Nasadte sekacie hviezdice a pojazďové kolesá podľa popisu v tomto návode na obsluhu.
 - ▶ Príslušenstvo montujte tak, ako je popísané v tomto návode na obsluhu alebo v návode na obsluhu príslušenstva.
 - ▶ Do otvorov motorového kultivátora nevkladajte žiadne predmety.
 - ▶ Opotrebované alebo poškodené štítky s upozoreniami treba vymeniť.
 - ▶ Ak nastanú nejasnosti: Vyhľadajte špecializovaného predajcu spoločnosti STIHL.

4.6.2 Drviace hviezdice

Drviace hviezdice sú v prevádzkovo bezpečnom stave, ak sú splnené nasledovné podmienky:

- Drviace hviezdice nie sú poškodené.
- Drviace hviezdice nie sú zdeformované.
- Drviace hviezdice sú správne namontované.

▲ VAROVANIE

- Ak diely nie sú v prevádzkovo bezpečnom stave, používateľ môže stratiť kontrolu nad motorovým kultivátorom. Osoby sa môžu ťažko zraniť.
 - ▶ Pracujte iba s nepoškodenými drviacimi hviezdicami.
 - ▶ Ak nastanú nejasnosti: Vyhľadajte špecializovaného predajcu spoločnosti STIHL.

4.7 Palivo a tankovanie

▲ VAROVANIE

- V tomto motorovom kultivátore sa ako palivo používa motorový benzín. Benzín je mimoriadne horľavý. Ak benzín príde do kontaktu s otvoreným ohňom alebo horúcimi predmetmi, môže spôsobiť požiar alebo výbuch. Osoby sa môžu ťažko zraniť alebo zomrieť a môžu vzniknúť vecné škody.
 - ▶ Chráňte benzín pred teplom a ohňom.
 - ▶ Benzín nevyliievajte.
 - ▶ Ak došlo k rozliatiu benzínu: Benzín utrite handrou a nepokúšajte sa naštartovať motor, až kým nebudú všetky časti motorového kultivátora suché.
 - ▶ Nefajčite.
 - ▶ Nedopĺňajte palivo v blízkosti ohňa.
 - ▶ Pred dopĺňaním paliva vypnite motor a nechajte ho vychladnúť.
 - ▶ Ak je potrebné nádrž vyprázdniť: Vykonajte to na otvorenom priestranstve.
 - ▶ Naštartujte motor najmenej 3 m od miesta dopĺňania paliva.
 - ▶ Motorový kultivátor s benzínom v nádrži nikdy neskladujte vo vnútri budov.
- Vdychnuté benzínové výpary môžu spôsobiť otravu osôb.
 - ▶ Nevdychujte benzínové výpary.
 - ▶ Dopĺňanie paliva vykonávajte na dobre vetranom mieste.
- Motorový kultivátor sa počas práce zohreje. Benzín sa rozširuje a v palivovej nádrži sa môže vytvárať pretlak. Pri otvorení uzáveru palivovej nádrže môže benzín vystreknúť. Vystrekujúci benzín sa môže vznietiť. Používateľ sa môže ťažko zraniť.
 - ▶ Motorový kultivátor nechajte najprv vychladnúť a potom otvorte uzáver palivovej nádrže.
- Oblečenie prichádzajúce do styku s benzínom je ľahko horľavé. Osoby sa môžu ťažko zraniť alebo zomrieť a môžu vzniknúť vecné škody.
 - ▶ Ak oblečenie prišlo do styku s benzínom: Prezlečte sa.

- Benzín môže ohroziť životné prostredie.
 - ▶ Benzín nevyliievajte.
 - ▶ Benzín zlikvidujte v súlade s predpismi a ekologickým spôsobom.
- Ak sa benzín dostane do kontaktu s pokožkou alebo očami, môže dôjsť k podráždeniu pokožky alebo očí.
 - ▶ Vyvarujte sa kontaktu s benzínom.
 - ▶ Ak sa dostane do kontaktu s pokožkou: Umyte postihnuté miesta na pokožke dostatočným množstvom vody a mydla.
 - ▶ Ak sa dostane do kontaktu s očami: Umyvajte oči aspoň 15 minút dostatočným množstvom vody a vyhľadajte lekára.
- Pretekajúci benzín sa môže vznietiť. Osoby sa môžu ťažko zraniť alebo zomrieť a môžu vzniknúť vecné škody.
 - ▶ Vyčistite miesta znečistené benzínom.
 - ▶ Kým sa zvyšky benzínu neodparia, vyhňte sa manipulácii so systémom zapaľovania.
- Zapaľovací systém motorového kultivátora vytvára iskry. Iskry môžu uniknúť von a v ľahko zápalnom alebo výbušnom prostredí spôsobiť požiar a výbuch. Osoby sa môžu ťažko zraniť alebo zomrieť a môžu vzniknúť vecné škody.
 - ▶ Používajte zapaľovacie sviečky, ktoré sú popísané v návode na obsluhu motora.
 - ▶ Zaskrutkujte zapaľovaciu sviečku a dotiahnite ju.
 - ▶ Silno zatlačte koncovku zapaľovacej sviečky.
- Ak sa do motorového kultivátora doplní benzín, ktorý nie je vhodný pre daný motor, motorový kultivátor sa môže poškodiť.
 - ▶ Používajte čerstvý bezolovnatý značkový benzín.
 - ▶ Dodržiavajte údaje uvedené v návode na obsluhu motora.

4.8 Práca

▲ VAROVANIE

- Ak používateľ neštartuje motor náležitým spôsobom, môže nad motorovým kultivátorom stratiť kontrolu. Používateľ sa môže ťažko zraniť.
 - ▶ Spustenie motora vykonávajte tak, ako je popísané v tomto návode na obsluhu.
- Používateľ môže v určitých situáciách pracovať nekoncentrovane. Používateľ môže stratiť kontrolu nad motorovým kultivátorom, zakopnúť, spadnúť a vážne sa pritom zraniť.
 - ▶ Pracujte s pokojom a rozvahou.
 - ▶ V prípade zlého osvetlenia a viditeľnosti: S motorovým kultivátorom nepracujte.

- ▶ Motorový kultivátor obsluhujte iba sami.
- ▶ Drviace hviezdice držte blízko pri zemi.
- ▶ Dajte pozor na prekážky.
- ▶ Motorový kultivátor nenakláňajte.
- ▶ Ak pracujete na kamenistej alebo tvrdej pôde: Nepracujte na plný plyn.
- ▶ Na zemi pracujte v stoji a držte stabilitu.
- ▶ Ak sa vyskytnú známky únavy: Zarádte pracovnú prestávku.
- ▶ Ak pracujete na svahu: Pracujte naprieč svahom.
- ▶ So strojom nepracujte na svahu so stúpajúcim väčším než 15° (26,8 %).
- Keď motor beží, vznikajú výfukové plyny. Vdychnuté výfukové plyny môžu spôsobiť otravu osôb.
 - ▶ Nevdychujte výfukové plyny.
 - ▶ S motorovým kultivátorom pracujte na dobre vetranom mieste.
 - ▶ Pri nevoľnosti, bolestiach hlavy, poruche zraku, poruche sluchu alebo závrate: Ukončite prácu a vyhľadajte lekára.
- Ak používateľ používa chrániče sluchu a motor beží, používateľ môže vnímať a hodnotiť zvuky len v obmedzenej miere.
 - ▶ Pracujte s pokojom a rozvahou.
- Rotujúce drviace hviezdice môžu poraziť používateľa. Používateľ sa môže ťažko zraniť.



- ▶ Nedotýkajte sa rotujúcich drviacich hviezdíc.

- Ak sú drviace hviezdice zablokované nejakým predmetom a pridáte pritom plyn, môže dôjsť k poškodeniu motorového kultivátora.
 - ▶ Zastavte motor. Až potom odstráňte predmet.
- Ak počas práce s motorovým kultivátorom dôjde k nejakej zmene alebo nezvyčajnému spôsobu jeho fungovania, môže byť motorový kultivátor v prevádzkovo nebezpečnom stave. Osoby sa môžu ťažko zraniť a môžu vzniknúť vecné škody.
 - ▶ Ukončite prácu a vyhľadajte špecializovaného predajcu spoločnosti STIHL.
- Počas prác môžu vzniknúť vibrácie spôsobené motorovým kultivátorom.
 - ▶ Používajte rukavice.
 - ▶ Urobte si pracovné prestávky.
 - ▶ Ak sa vyskytnú známky poruchy prekrvenia: Vyhľadajte lekára.
- Po uvoľnení páky spojky sa sekacie hviezdice ešte krátky čas otáčajú. Osoby sa môžu ťažko zraniť.
 - ▶ Počkajte, kým sa úplne zastavia drviace hviezdice.

▲ NEBEZPEČENSTVO

- Ak pracujete v blízkosti káblov pod napätím, sekacie hviezdy môžu prísť do kontaktu s káblami pod napätím a poškodiť ich. Používateľ sa môže ťažko zraniť alebo zomrieť.
 - ▶ Nepracujte v okolí vedení, ktoré vedú napätie.

4.9 Preprava

▲ VAROVANIE

- Skriňa prevodovky sa môže počas prevádzky zahriať. Používateľ sa môže popáliť.
 - ▶ Nedotýkajte sa horúcej skrine prevodovky.
- Počas prepravy sa motorový kultivátor môže prevrátiť alebo pohybovať. Osoby sa môžu zraniť a môžu vzniknúť vecné škody.
 - ▶ Zastavte motor.



- ▶ Vytiahnutím odpojte koncovku zapalovacej sviečky.

- ▶ Motorový kultivátor zaistíte upínacími popruhmi, remeňmi alebo sieťou tak, aby sa nemohol prevrátiť ani pohybovať.
- Po tom, čo bol motor v prevádzke, môže byť tlmič výfuku a motor horúci. Používateľ sa môže popáliť.
 - ▶ Preklopte a potlačte motorový kultivátor smerom k používateľovi.
- Motorový kultivátor je ťažký. Ak používateľ prenáša motorový kultivátor sám, môže sa pri tom zraniť.
 - ▶ Používajte rukavice.
 - ▶ Motorový kultivátor prenášajte vždy vo dvojici.

4.10 Uskladnenie

▲ VAROVANIE

- Deti nedokážu rozpoznať ani odhadnúť nebezpečenstvo vyplývajúce z používania motorového kultivátora. Deti sa môžu ťažko zraniť.
 - ▶ Zastavte motor.
 - ▶ Motorový kultivátor uchovávajte mimo dosahu detí.
- Elektrické kontakty na motorovom kultivátore a kovové diely môžu v dôsledku vlhkosti zhrdzavieť. Motorový kultivátor sa môže poškodiť.
 - ▶ Motorový kultivátor udržiavajte v čistom a suchom stave.

4.11 Čistenie, údržba a oprava

▲ VAROVANIE

- Ak je počas čistenia, údržby alebo opravy naštartovaný motor, môžu sa začať náhodne otáčať drviace hviezdice. Osoby sa môžu ťažko zraniť a môžu vzniknúť vecné škody.

► Zastavte motor.



► Stiahnite koncovku zapaľovacej sviečky.

- Po tom, čo bol motor v prevádzke, môže byť tlmíč výfuku a motor horúci. Osoby sa môžu popáliť.

► Počkajte, kým tlmíč výfuku a motor ochladnú.

- Skriňa prevodovky sa môže počas prevádzky zahriať. Používateľ sa môže popáliť.

► Nedotýkajte sa horúcej skrine prevodovky.

- Agresívne čistiace prostriedky, čistenie prúdom vody alebo ostré predmety môžu poškodiť motorový kultivátor alebo drviace hviezdice. Ak sa motorový kultivátor alebo drviace hviezdice nečistia správnym spôsobom, nemusia diely fungovať správne a môže dôjsť k vyradeniu bezpečnostných zariadení z prevádzky. Osoby sa môžu ťažko zraniť.

► Motorový kultivátor a drviace hviezdice čistite podľa pokynov uvedených v tomto návode na obsluhu.

- Ak motorový kultivátor alebo drviace hviezdice nie sú udržiavané alebo opravované podľa pokynov v tomto návode na obsluhu, môžu prestať správne fungovať dané diely a môže pritom dôjsť k vyradeniu bezpečnostných zariadení z prevádzky. Osoby sa môžu ťažko zraniť alebo môžu zomrieť.

► Motorový kultivátor a drviace hviezdice udržiavajte alebo opravujte podľa pokynov uvedených v tomto návode na obsluhu.

- Pri čistení sekáčich hviezdíc sa používateľ môže porezať o ostré rezné hrany. Používateľ sa môže zraniť.

► Noste pracovné rukavice z odolného materiálu.

5 Príprava motorového kultivátora na použitie

5.1 Príprava motorového kultivátora na použitie

Pred každým začiatkom práce sa musia vykonať nasledujúce kroky:

- Zabezpečte, aby sa nasledujúce diely nachádzali v bezpečnom stave:
 - Motorový kultivátor, **15** 4.6.1.
 - Drviace hviezdice, **15** 4.6.2.
- Vyčistenie motorového kultivátora, **15** 15.1.
- Montáž drviacich hviezdíc, **15** 6.1.1.
- Montáž rycej vzpery, **15** 6.2.
- Pripevnite podvozok, **15** 6.3.
- Namontujte vodiace držadlo, **15** 6.4.
- Pripevnite prepravnú rukoväť, **15** 6.5
- Pripevnite ochranu a kryty, **15** 6.6.
- Pripevnite radiacu páku, **15** 6.7.
- Naplňte prevodový olej, **15** 6.8.
- Skontrolujte hladinu prevodového oleja, **15** 16.3.
- Plnenie motorového oleja, **15** 6.9.
- Naplnenie vzduchového filtra v olejovej vani, **15** 6.10.
- Doplnenie paliva do motorového kultivátora, **15** 7.1.
- Nastavenie vodiaceho držadla pre používateľa, **15** 8.
- Kontrola ovládacích prvkov, **15** 10.1.
- Ak tieto kroky nie je možné vykonať, Nepoužívajte motorový kultivátor a obráťte sa na špecializovaného predajcu STIHL.

6 Poskladanie motorového kultivátora

6.1 Montáž a demontáž drviacich hviezdíc

6.1.1 Montáž drviacich hviezdíc

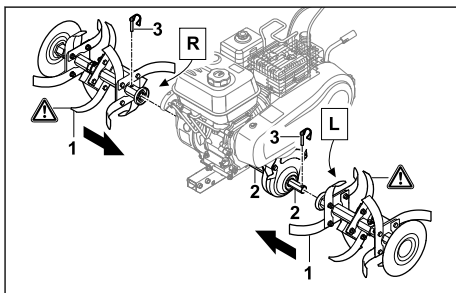

- Nasadte hviezdice sekáča (1) na výstupný hriadeľ (2) tak, aby boli otvory zarovnané.
 - Zatlačte sklopné závlačky (3) do otvorov vo výstupnom hriadeľi (2) a zaklapnite zaistovacie oblúky závlačiek.
- Drviace hviezdice (1) sú zaistené.

6.1.2 Demontáž drviacich hviezdíc

- Zastavte motor.

- Vytiahnite sklopné závlačky.
- Demontujte drviace hviezdice.
- Vtlačte spojovacie kolíky do otvorov vo výstupnom hriadeľi.
Sklopné závlačky bezpečne uschovajte.

6.2 Montáž rycej vzpery

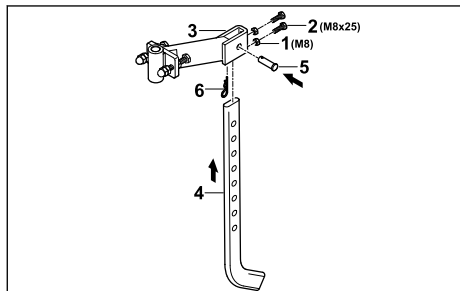

- Naskrutkujte matice (1) na skrutky (2) a zaskrutkujte ich do otvorov v adaptéri (3).
- Vložte sekáciu ostruhu (4) do adaptéra (3) zdola tak, aby otvory na adaptéri (3) boli zarovnané so spodným otvorom na sekacej ostruhy (4).
- Zasuňte čap (5).
- Prestrčte závlačku (6) cez otvor v čape (5).

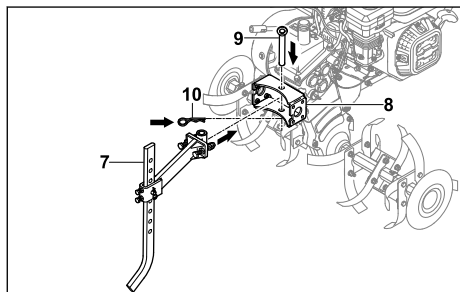

- Adaptér spolu s nasadenou rycou vzperou (7) vložte do držiaka (8) na motorovom kultivátore.
- Zasuňte kolík (9).
- Prestrčte závlačku (10) cez otvor na kolíku (9). Rycia vzpera je zaistená.

6.3 Montáž podvozku

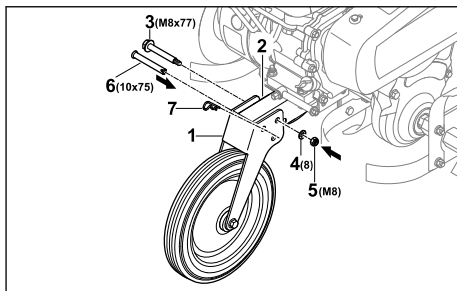

- Nasadíte podvozok (1) na rám (2) tak, aby boli otvory zarovnané.
- Vložte skrutku (3) do zadného otvoru.
- Na skrutku (3) nasadíte podložku (4).
- Naskrutkujte maticu (5) a pevne ju utiahnite.
- Zasuňte čap (6) do predného otvoru.
- Prestrčte závlačku (7) cez otvor v čape (6). Čap (6) je zaistený a podvozok (1) je upevnený.

Podvozok sa nemusí znova demontovať.

6.4 Montáž vodiaceho držadla

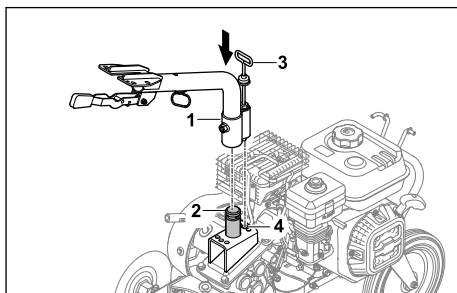

- Spodný diel vodiaceho držadla (1) nasadíte na držiak (2) a zarovnajete aretačnú zarážku (3) do strednej polohy (4).

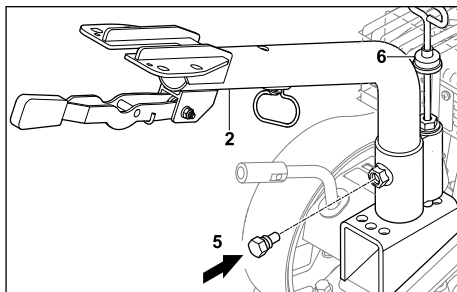

- Zaskrutkujte skrutku (5). Spodný diel vodiaceho držadla (1) je upevnený.

- Posuňte protiprachový kryt (6) nadol tak, aby sa zakryla aretačná zarážka.

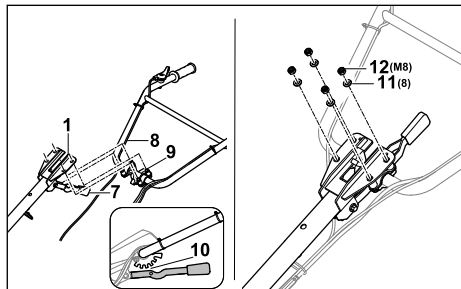

- Páku (7) zatlačte nadol a podržte ju.
- Prestrčte horný diel vodiaceho držadla (8) so skrutkami (9) zospodu cez spodný diel vodiaceho držadla (1).
- Uvoľnite páku (7) a zaistite horný diel vodiaceho držadla (8) v strednej aretačnej polohe (10).
- Namontujte horný diel vodiaceho držadla (8) pomocou podložiek (11) a matic (12).
- Uťahnite matice (12) na 20 Nm až 25 Nm. Horný diel vodiaceho držadla (8) je upevnený.

Vodiace držadlo sa nemusí znovu demontovať.

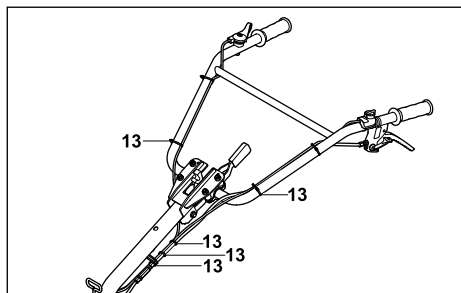

- Pomocou viazacích pásov (13) pripevnite v rovnomerných odstupoch lanká na vodiace držadlo.

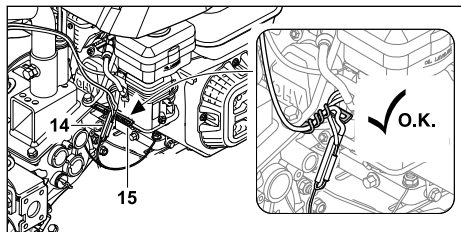

- Lanká a káble (14) pripevnite k motorovému kultivátoru ohnutím držiaka káblov (15).

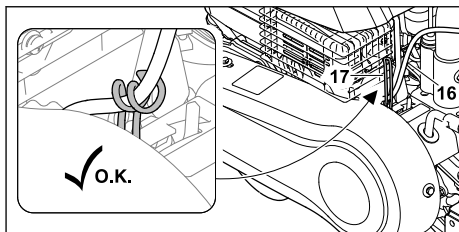

- Lanká a káble (16) pripevnite k motorovému kultivátoru ohnutím držiaka káblov (17).

6.5 Pripevnite prepravnú rukoväť

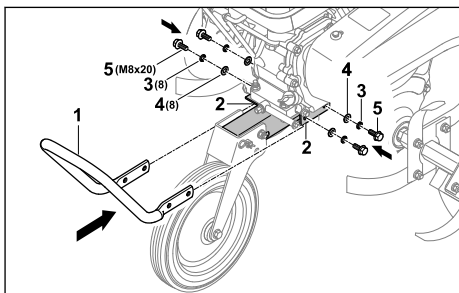

- Držte prepravnú rukoväť (1) na konzole (2) tak, aby boli otvory zarovnané.
- Na skrutky (5) nasadte pružné podložky (3) a podložky (4).
- Vložte skrutky (5) spolu s pružnými podložkami (3) a podložkami (4).
- Dotiahnite skrutky (5) momentom 22 Nm až 28 Nm. Prepravná rukoväť (1) je upevnená.

6.6 Montáž chrániča a ochranných krytov

6.6.1 Pripojte ochranu

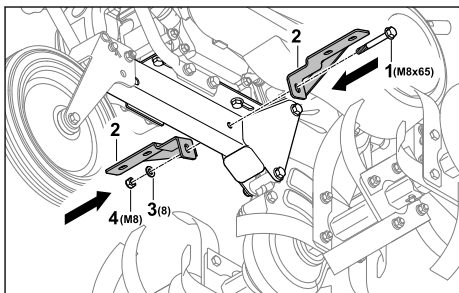

- Vložte skrutku (1) s držiakmi (2) tak, aby boli otvory zarovnané.
- Na skrutku (1) nasadte podložku (3).
- Naskrutkujte maticu (4) a pevne ju utiahnite.

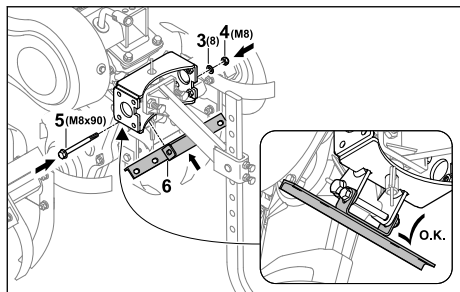

- ▶ Vložte skrutku (5) s držiakom (6) tak, aby boli otvory zarovnané.
- ▶ Nasadte disk (3) na skrutku (5).
- ▶ Naskrutkujte maticu (4) a pevne ju utiahnite.

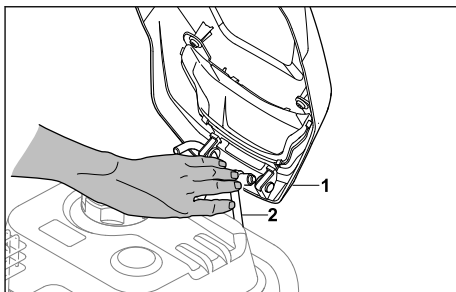

- ▶ Držiak (2) pritom zatlačte dovnútra tak, aby sa naň nasadil kryt (1).

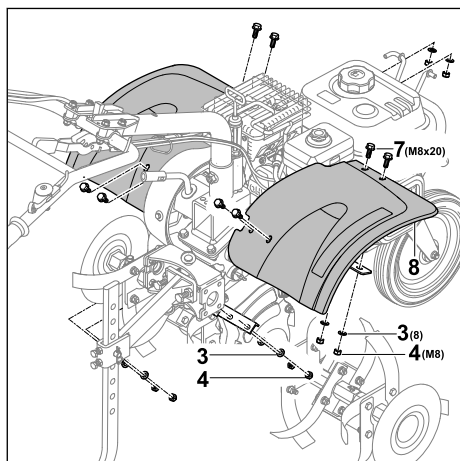

- ▶ Nasadte skrutky (7) s ochranným plechom (8).
- ▶ Na skrutky (7) nasadte podložky (3).
- ▶ Naskrutkujte matice (4) a pevne ich utiahnite.

6.6.2 Montáž krytov

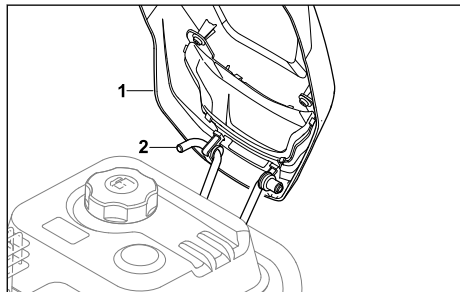

- ▶ Nasadte kryt (1) na háčik držiaka (2).

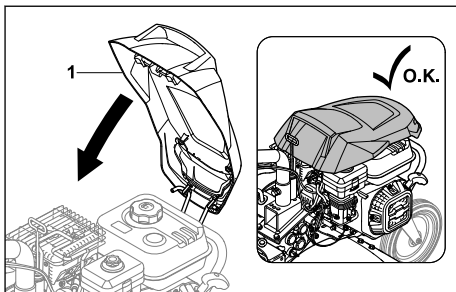

- ▶ Kryt (1) sklopte nadol, aby sa pritom zaistil.

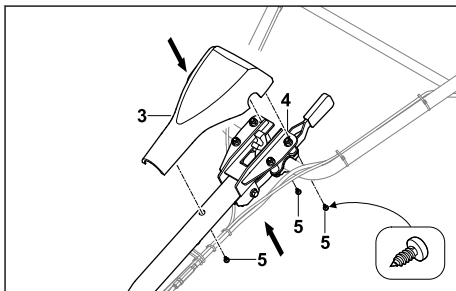

- ▶ Nasadte kryt (3) na rukoväť (4).
- ▶ Zaskrutkujte skrutky (5).

6.7 Montáž radiacej páky

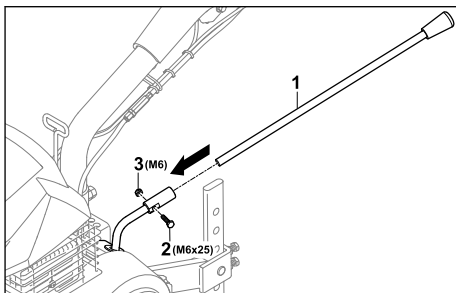

- ▶ Zatlačte radiacu páku (3) na držiak tak, aby boli otvory zarovnané.
- ▶ Vložte skrutku (2).
- ▶ Naskrutkujte maticu (1) a pevne ju utiahnite.

6.8 Doplnenie prevodového oleja

Prevodový olej slúži na mazanie a chladenie prevodovky motorového kultivátora.

UPOZORNENIE

- Stroj sa z výroby dodáva bez náplne prevodového oleja. Pri naštartovaní motora bez prevodového oleja alebo s nízkou hladinou prevodového oleja môže dôjsť k poškodeniu motorového kultivátora.
 - ▶ Pred naštartovaním skontrolujte hladinu prevodového oleja a v prípade potreby ho doplňte.
- ▶ Zastavte motor.
- ▶ Postavte motorový kultivátor na rovnú plochu.
- ▶ Okolie olejového uzáveru prevodovky vyčistite vlhkou handričkou.

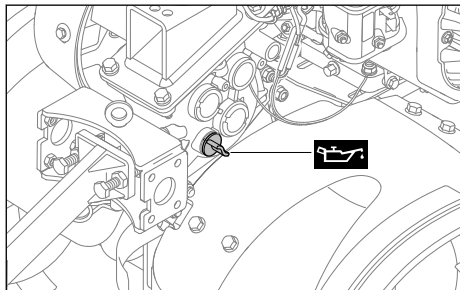

- ▶ Otáčajte veko prevodového oleja proti smeru hodinových ručičiek, až kým sa veko prevodového oleja nebude dať odstrániť.
- ▶ Odstráňte veko prevodového oleja.
- ▶ Naplňte 1,25 litra prevodového oleja SAE10W30 tak, aby nedošlo k rozliatiu prevodového oleja.
- ▶ Nasadte uzáver prevodového oleja na plniace hrdlo.
- ▶ Otočte uzáverom oleja prevodovky v smere hodinových ručičiek a pevne ho dotiahnite rukou. Plniace hrdlo je uzavreté.

6.9 Doplnenie motorového oleja

Motorový olej maže a chladí motor.

Špecifikácia motorového oleja a objem plnenia sú uvedené v návode na obsluhu motora.

UPOZORNENIE

- Stroj sa dodáva bez motorového oleja. Pri naštartovaní motora bez oleja alebo s nízkou hladinou motorového oleja môže dôjsť k poškodeniu motorového kultivátora.
 - ▶ Pred každým naštartovaním skontrolujte stav motorového oleja a v prípade potreby motorový olej doplňte.
- ▶ Doplnenie motorového oleja vykonávajte tak, ako je popísané v návode na obsluhu motora.

6.10 Plnenie vzduchového filtra v olejovom kúpeľi

Vzduchový filter v olejovej vani filtruje vzduch nasávaný motorom.

UPOZORNENIE

- Pri dodávke nie je vo vzduchovom filtri v olejovej vani naplnený žiadny motorový olej. Pri štartovaní motora bez alebo s príliš nízkou hladinou motorového oleja vo vzduchovom filtri v olejovej vani môže dôjsť k poškodeniu motorového kultivátora.
 - ▶ Pred naštartovaním skontrolujte hladinu motorového oleja vo vzduchovom filtri v olejovej vani a v prípade potreby doplňte motorový olej.

Špecifikácia motorového oleja a objem plnenia sú uvedené v návode na obsluhu motora.

7 Doplnenie paliva do motorového kultivátora

7.1 Doplnenie paliva do motorového kultivátora

UPOZORNENIE

- Ak sa do motorového kultivátora nedoplní správne palivo, môže dôjsť k poškodeniu motorového kultivátora.
 - ▶ Dodržiavajte údaje uvedené v návode na obsluhu motora.
- ▶ Zastavte motor.
- ▶ Postavte motorový kultivátor na rovnú plochu.
- ▶ Otvorte kryt.
- ▶ Oblasť okolo uzáveru palivovej nádrže vyčistite navlhčenou handrou.

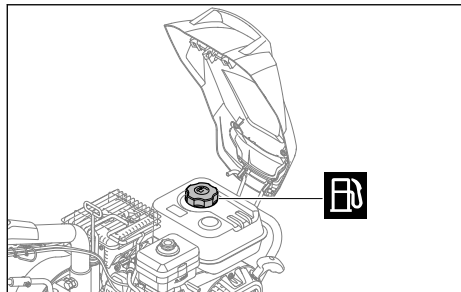

- ▶ Otáčajte uzáverom palivovej nádrže proti smeru hodinových ručičiek, kým sa uzáver palivovej nádrže nedá odstrániť.
- ▶ Vyberte uzáver palivovej nádrže.
- ▶ Palivo vlievajte tak, aby nedošlo k jeho rozliatiu a aby medzi hladinou paliva a okrajom palivovej nádrže zostalo voľných aspoň 15 mm.
- ▶ Nasadte uzáver palivovej nádrže na palivovú nádrž.
- ▶ Otáčajte uzáver palivovej nádrže v smere hodinových ručičiek a dotiahnite rukou. Palivová nádrž je uzatvorená.

8 Nastavenie motorového kultivátora pre používateľa

8.1 Nastavenie výšky riadiel

Výšku riadiel možno nastaviť do 5 rôznych úrovní.

- ▶ Vypnite motor.
- ▶ Postavte motorový kultivátor na rovnú plochu.

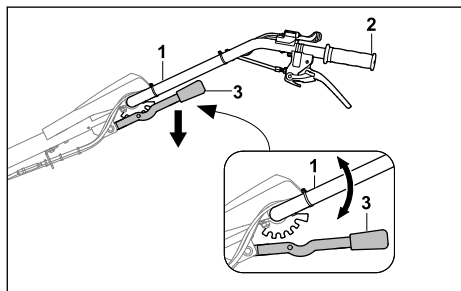

- ▶ Jednou rukou držte riadielá (1) za rúkoväť (2).
- ▶ Druhou rukou stlačte páku (3) nadol a podržte ju.
- ▶ Vodiace držadlo (1) nastavte do požadovanej polohy.
- ▶ Uvoľnite páku (3). Vodiace držadlo je zaistené.

8.2 Bočné nastavenie vodiaceho držadla

Vodiace držadlo je možné z boku nastaviť do 3 polôh.

- ▶ Vypnite motor.
- ▶ Postavte motorový kultivátor na rovnú plochu.

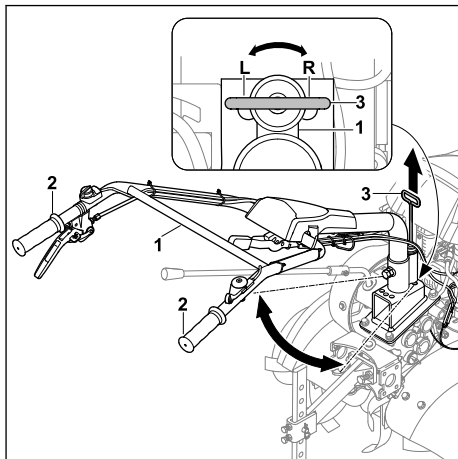

- ▶ Držte riadielá (1) jednou rukou za jednu z dvoch rúkovätí (2).
- ▶ Druhou rukou potiahnite páku (3) smerom nahor.
- ▶ Vodiace držadlo (1) nastavte do požadovanej polohy.
- ▶ Uvoľnite páku (3). Vodiace držadlo je zaistené.

9 Naštartovanie a vypnutie motorového kultivátora

9.1 Spúšťanie a vypínanie motora

9.1.1 Štartovanie motora

- ▶ Postavte motorový kultivátor na rovnú plochu.
- ▶ Nastavte voľnobežné otáčky.

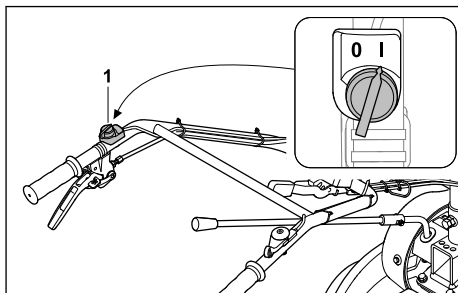

- ▶ Nastavte hlavný vypínač (1) do polohy I.

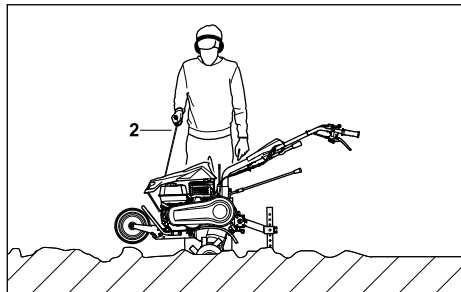

- ▶ Pomaly vyťahujte aktivačnú rukoväť (2), kým nepocítite odpor.
- ▶ Rýchlo potiahnite za rukoväť štartéra (2) a nechajte lanko znova navinúť, až kým sa motor nenašartuje.
- ▶ Ak motor nešartuje: Dodržiavajte návod na obsluhu motora.

9.1.2 Vypnutie motora

- ▶ Postavte motorový kultivátor na rovnú plochu.
- ▶ Vypnite pohon kolies. Pohon je odpojený a výstupný hriadeľ sa už neotáča.

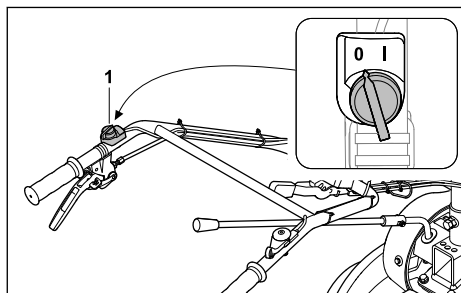

- ▶ Nastavte hlavný vypínač (1) do polohy 0. Motor sa vypne.

9.2 Nastavenie prevodového stupňa

Možno nastaviť 4 rýchlostné stupne.

- 0 = voľnobeh
 - Voľnobeh slúži na naštartovanie motora alebo na odstavenie motorového kultivátora s naštartovaným motorom.
- 1 = pomalý stupeň pre pohon dopredu
 - Pomalý pohon dopredu sa volí pri kyprení pevnej pôdy alebo vytváraní brázd.
- 2 = rýchly stupeň pre pohon dopredu
 - Rýchly pohon vpred sa volí pri zapracovávaní pôdnych prísad do sypkej pôdy alebo pri obrábaní sypkej pôdy.
- R = spätný prevodový stupeň

- Spätný prevodový stupeň slúži na uvoľnenie drviacich hviezdíc alebo na nastavenie polohy motorového kultivátora.

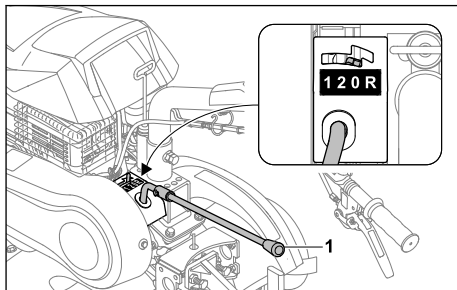

- ▶ Presuňte radiacu páku (1) do požadovanej polohy.

9.3 Nastavenie otáčok

Otáčky motora je možné regulovať pomocou páky akceleračtoru.

- ▶ Naštartujte motor.

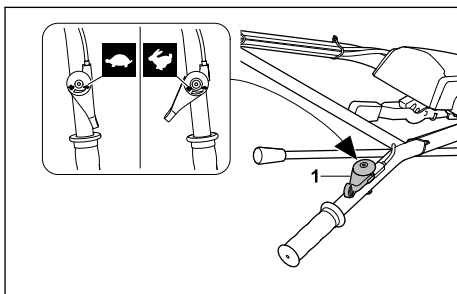

- ▶ Otáčky nastavte pomocou páky plynu (1).

9.4 Zapnutie a vypnutie pohonu kolies

9.4.1 Zapnutie pohonu kolies

Pomocou páčky spojky - pohon kolies sa pri naštartovanom motore zaradí výstupný hriadeľ do záberu alebo sa vyradí zo záberu.

Použitím páčky spojky - pohon kolies sa uvedie motorový kultivátor do pohybu, keď sú na ňom namontované drviace hviezdice a je zaradený prevodový stupeň 1, 2 alebo R (spätný chod).

- ▶ Naštartujte motor.

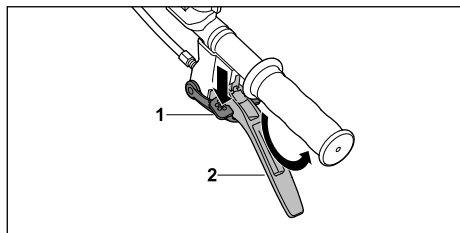

- ▶ Stlačte a podržte zámok (1), pokiaľ to ide.
- ▶ Plynule stlačte páčku spojky - pohon kolies (2) až na doraz a podržte ju.
- ▶ Uvoľnite uzamykaciu poistku (1). Pohon je zapnutý a výstupný hriadeľ sa otáča.

9.4.2 Vypnutie pohonu kolies

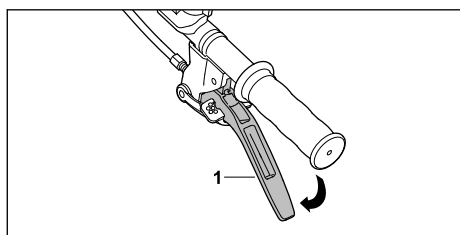

- ▶ Povoľte páku spojky - pojazdový pohon (1). Pohon je odpojený a výstupný hriadeľ sa neotáča.

10 Skontrolovanie motorového kultivátora

10.1 Kontrola ovládacích prvkov

Uzamykacia poistka

- ▶ Zastavte motor.
- ▶ Skúste stlačiť páčku spojky - pohon kolies bez toho, aby ste pritom stlačili uzamykaciu poistku.
- ▶ Ak sa dá stlačiť páčka spojky - pohon kolies: Nepoužívajte motorový kultivátor a obráťte sa na špecializovaného predajcu STIHL. Blokovací mechanizmus je chybný.
- ▶ Stlačte a podržte zámok.
- ▶ Stlačte páčku spojky - pohon kolies.
- ▶ Uvoľnite páčku spojky - pohon kolies a uzamykaciu poistku.
- ▶ Ak sa páčka spojky - pohon kolies alebo uzamykacia poistka ťažko stláča alebo sa pružne nevráti späť do východiskovej polohy: Nepoužívajte motorový kultivátor a obráťte sa na špecializovaného predajcu STIHL. Páčka spojky - pohon kolies alebo uzamykacia poistka má poruchu.

Páčka spojky - pohon kolies

- ▶ Naštartujte motor.
- ▶ Nastavte prevodový stupeň 1, 2 alebo R.
- ▶ Zapnite pohon kolies. Spojka pohonu je zapnutá a výstupný hriadeľ sa otáča.
- ▶ Ak sa pohon kolies nezapne:
 - ▶ Nepoužívajte motorový kultivátor a obráťte sa na špecializovaného predajcu STIHL. Páčka spojky - pohon kolies má poruchu.

Hlavný vypínač

- ▶ Naštartujte motor.
- ▶ Nastavte hlavný vypínač do polohy 0. Motor sa vypne.
- ▶ Ak sa motor nevypne:
 - ▶ Motorový kultivátor nepoužívajte a vyhľadajte špecializovaného predajcu STIHL. Hlavný vypínač má poruchu.

Páka akcelerátora

- ▶ Naštartujte motor.
- ▶ Presuňte páku akcelerátora. Otáčky motora sa menia.
- ▶ Ak sa otáčky motora nezmenia:
 - ▶ Motorový kultivátor nepoužívajte a vyhľadajte špecializovaného predajcu STIHL. Páka akcelerátora má poruchu.

Radiaca páka

- ▶ Zaradíte prevodový stupeň 0, 1, 2 a R (spätňý chod).
- ▶ Ak nie je možné zaradiť jeden z prevodových stupňov:
 - ▶ Motorový kultivátor nepoužívajte a vyhľadajte špecializovaného predajcu STIHL. Radiaca páka je poškodená.

11 Práca s motorovým kultivátorom

11.1 Nastavte podvozok do pracovnej polohy

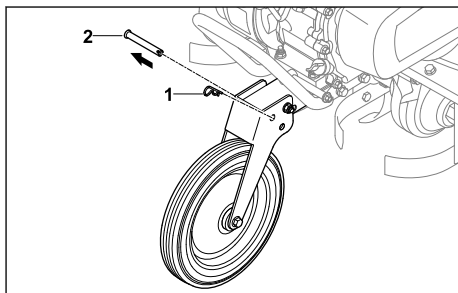

- ▶ Vytiahnite závlačku (1) a vyberte čap (2).

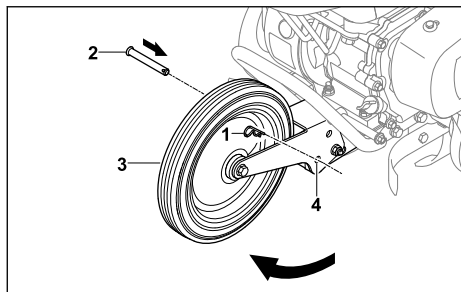

- ▶ Vyklopte podvozok (3) tak vysoko, aby boli otvory (4) zarovnané.
- ▶ Zasuňte čap (2) do otvorov (4).
- ▶ Prestrčte závlačku (1) cez otvor v čape (2). Čap (2) je zaistený a podvozok (3) je v pracovnej polohe.

11.2 Držanie a vedenie motorového kultivátora

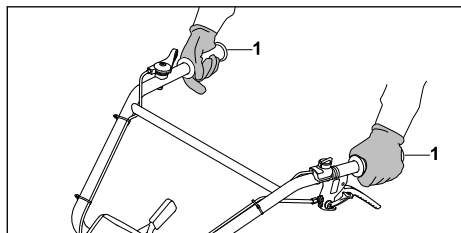

- ▶ Motorový kultivátor pevne uchopte oboma rukami za rukoväte (1) tak, aby ste palcami obopínali rukoväte.

11.3 Skypenie tuhej zemejny alebo zapracovanie prídavných materiálov do voľnej zemejny

- ▶ Prestavte podvozok do pracovnej polohe.
- ▶ Naštartujte motor.

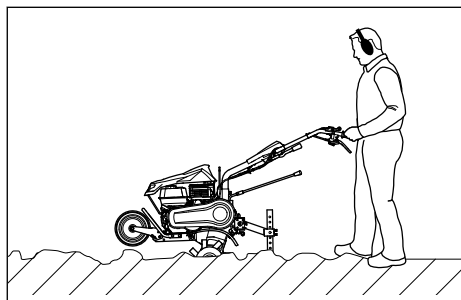

- ▶ Motorový kultivátor ved'zte dopredu a pomocou rycej vzpery pritom regulujte pracovnú rýchlosť aj pracovnú hĺbku.

- ▶ Pohybujte sa dopredu pomaly a kontrolovaným spôsobom.
- ▶ Ak sú drviace hviezdice zablokované:
 - ▶ Zarad'zte spätný chod R.
 - ▶ Pomaly ved'zte motorovú motyku dozadu, kým sa hviezdice motyky neuvoľnia.
 - ▶ Nastavte prevodový stupeň.
- ▶ Pohybujte sa dopredu pomaly a kontrolovaným spôsobom.

11.4 Obrábanie voľnej zemejny

- ▶ Prestavte podvozok do pracovnej polohe.
- ▶ Naštartujte motor.

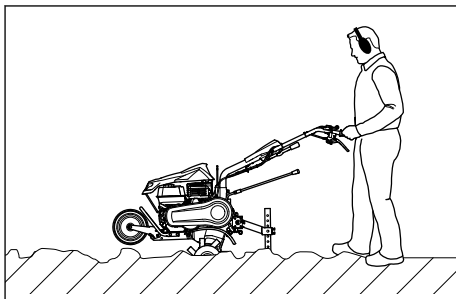

- ▶ Motorový kultivátor ved'zte dopredu a pomocou rycej vzpery pritom regulujte pracovnú rýchlosť aj pracovnú hĺbku.
- ▶ Pohybujte sa dopredu pomaly a kontrolovaným spôsobom.

11.5 Vytváranie brázd

- ▶ Prestavte podvozok do pracovnej polohe.
- ▶ Naštartujte motor.

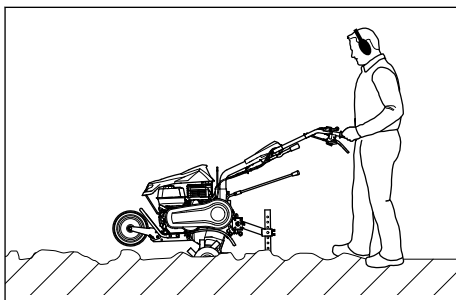

- ▶ Motorový kultivátor ved'zte dopredu a pomocou rycej vzpery pritom regulujte pracovnú rýchlosť aj pracovnú hĺbku.
- ▶ Pohybujte sa dopredu pomaly a kontrolovaným spôsobom.

12 Po ukončení práce

12.1 Po práci

- ▶ Zastavte motor.
- ▶ Nechajte motorový kultivátor vychladnúť.
- ▶ Ak je motorový kultivátor mokrý: Nechajte motorový kultivátor vyschnúť.
- ▶ Vyčistite motorový kultivátor.
- ▶ Vyčistite drviace hviezdice.

13 Preprava

13.1 Preprava motorového kultivátora

- ▶ Zastavte motor.

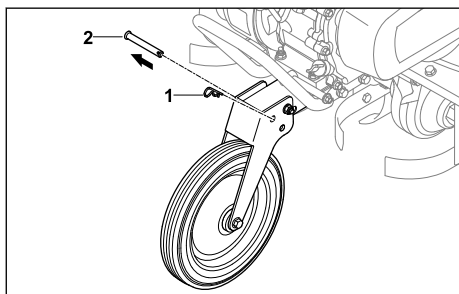

- ▶ Vytiahnite závlačku (1) a vyberte čap (2).

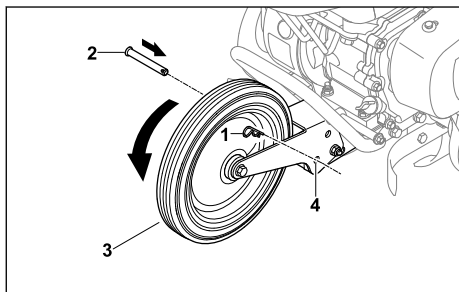

- ▶ Zložte podvozok (3) nadol tak, aby boli otvory (4) zarovnané.
- ▶ Zasuňte čap (2) do otvorov (4).
- ▶ Prestrčte závlačku (1) cez otvor v čape (2). Čap (2) je zaistený a podvozok (3) je v prepravnej polohe.
- ▶ Ak sa motorový kultivátor prepravuje spolu s podvozkom:
 - ▶ Prestavte podvozok do prepravnej polohy.
 - ▶ Uchopte motorový kultivátor za obe rukoväte a zdvihnite ho tak, aby spočíval motorový kultivátor na podvozku.
 - ▶ Motorový kultivátor pomaly tlačte alebo ťahajte.

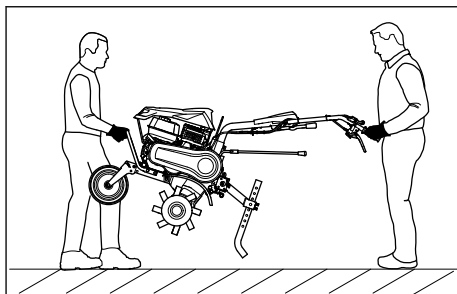

- ▶ Ak sa motorový kultivátor prenáša:
 - ▶ Jedna osoba musí motorový kultivátor uchopiť oboma rukami za prepravnú rukoväť vpredu a druhá osoba ho musí držať oboma rukami za rukoväť.
 - ▶ Vo dvojici zdvihnite a preneste motorový kultivátor.
 - ▶ Noste pracovné rukavice z odolného materiálu.
- ▶ Ak sa motorový kultivátor prepravuje vo vozidle:
 - ▶ Motorový kultivátor zaistite tak, aby sa nemohol prevrátiť ani pohnúť.

14 Skladovanie

14.1 Uskladnenie motorového kultivátora

- ▶ Vypnite motor.
- ▶ Nechajte motorový kultivátor vychladnúť.
- ▶ Presuňte podvozok do prepravnej polohy.
- ▶ Pripevnite ostruhu na sekacie k piatemu otvoru.

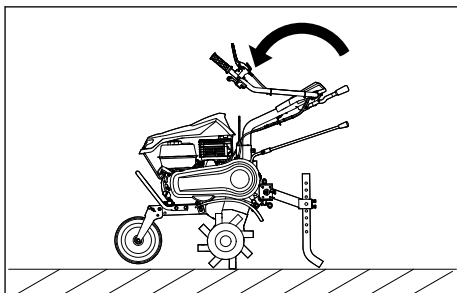

- ▶ Zložte hornú časť riadiel.

- ▶ Motorový kultivátor uchovávať tak, aby boli splnené nasledovné podmienky:
 - Motorový kultivátor je odstavený na rovnom povrchu na podvozku, drviacich hviezdiciach a rycej vzperu.
 - Motorový kultivátor sa nemôže prevrátiť ani hýbať.
 - Motorový kultivátor je mimo dosahu detí.
 - Motorový kultivátor je čistý a suchý.
- ▶ Ak sa motorový kultivátor skladuje dlhšie ako 3 mesiace:
 - ▶ Demontujte drviace hviezdice.
 - ▶ Otvorte uzáver palivovej nádrže.
 - ▶ Palivovú nádrž vyprázdniť.
 - ▶ Palivovú nádrž uzatvorte.
 - ▶ Dajte vyčistiť palivovú nádrž u špecializovaného predajcu STIHL.
 - ▶ Naštartujte motor a nechajte ho bežať na voľnobeh, kým sa motor nezastaví.

15 Čistenie

15.1 Vyčistenie motorového kultivátora

- ▶ Zastavte motor.
- ▶ Nechajte motorový kultivátor vychladnúť.
- ▶ Motorový kultivátor vyčistite vlhkou handrou alebo rozpúšťadlom živice od spoločnosti STIHL.
- ▶ Vetracie otvory vyčistite pomocou kefy.
- ▶ Výstupný hriadeľ postriekajte prípravkom STIHL Multispray.

15.2 Vyčistenie drviacich hviezdíc

- ▶ Vypnite motor.
- ▶ Nechajte motorový kultivátor vychladnúť.
- ▶ Prestavte podvozok do pracovnej polohy.
- ▶ Nastavte vodiace drážadlo na najnižšiu úroveň.

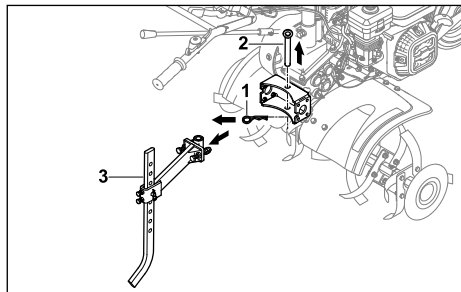

- ▶ Vytiahnite závlačku (1) a vyberte čap (2).
- ▶ Demontujte ryciu vzperu spolu s adaptérom (3).

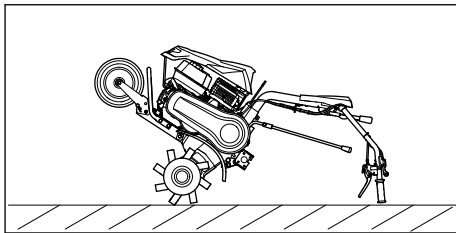

- ▶ Motorový kultivátor preklopte a oprite o vodiace drážadlo. Ponechajte ho v tejto polohe maximálne po dobu čistenia.

16 Údržba

16.1 Intervaly údržby

Intervaly údržby závisia od podmienok okolitého prostredia a pracovných podmienok. Spoločnosť STIHL odporúča nasledujúce intervaly údržby:

Motor a vzduchový filter v olejovej vani

- ▶ Údržbu motora a vzduchového filtra v olejovej vani vykonávajú podľa pokynov uvedených v návode na obsluhu motora.

Pred každým použitím:

- ▶ Skontrolujte hladinu prevodového oleja.

Po prvom mesiaci alebo po prvých 20 prevádzkových hodinách:

- ▶ Vymeňte prevodový olej.

Každých 6 mesiacov alebo po 100 prevádzkových hodinách:

- ▶ Vymeňte prevodový olej.

16.2 Prevodovku namažte

- ▶ Vypnite motor.
- ▶ Postavte motorový kultivátor na rovnú plochu.
- ▶ Prestavte podvozok do prepravnej polohy.
- ▶ Ryciu vzperu upevnite na piaty otvor.

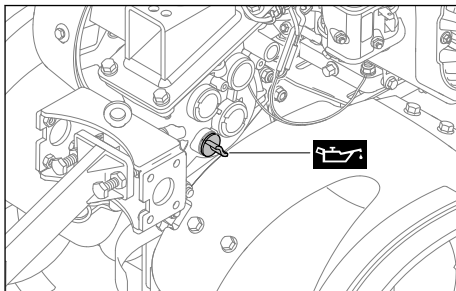

- ▶ Odskrutkujte uzáver oleja prevodovky proti smeru hodinových ručičiek, až kým nebude možné odstrániť uzáver oleja prevodovky.

- ▶ Odstráňte veko prevodového oleja.
 - ▶ Naplňte prevodovým olejom.
 - ▶ Nasadíte uzáver prevodového oleja na plniace hrdlo.
 - ▶ Otočíte uzáverom oleja prevodovky v smere hodinových ručičiek a pevne ho dotiahnite rukou.
- Plniace hrdlo je uzavreté.

16.3 Kontrola hladiny prevodového oleja

- ▶ Vypnite motor.
- ▶ Postavte motorový kultivátor na rovnú plochu.
- ▶ Prestavte podvozok do prepravnej polohy.
- ▶ Ryciu vzperu upevnite na piaty otvor.

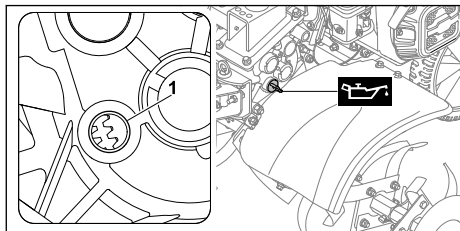

- ▶ Odskrutkujte uzáver oleja prevodovky proti smeru hodinových ručičiek, až kým nebude možné odstrániť uzáver oleja prevodovky.
- ▶ Odstráňte veko prevodového oleja.
- ▶ Ak na plnacom hrdle (1) nie je viditeľný prevodový olej:
 - ▶ Prevodovku namažte.
- ▶ Ak je na plnacom hrdle (1) viditeľný prevodový olej:
 - ▶ V prevodovke je dostatok prevodového oleja.
- ▶ Nasadíte uzáver prevodového oleja na plniace hrdlo.
- ▶ Otočíte uzáverom oleja prevodovky v smere hodinových ručičiek a pevne ho dotiahnite rukou.

Plniace hrdlo je uzavreté.

16.4 Výmena prevodového oleja

- ▶ Vypnite motor.
- ▶ Postavte motorový kultivátor na rovnú plochu.
- ▶ Prestavte podvozok do prepravnej polohy.
- ▶ Pripevnite ostruhu na sekacie k piatemu otvoru.

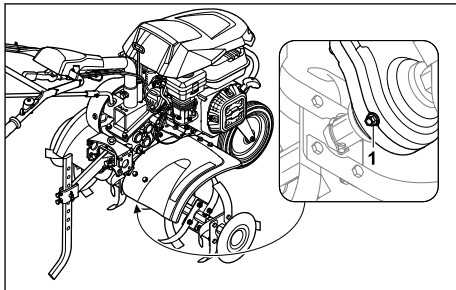

- ▶ Vyskrutkujte upevňovaciu skrutku (1).
- ▶ Vypustíte prevodový olej do vhodnej nádoby.
- ▶ Zaskrutkujte a dotiahnite upevňovaciu skrutku (1).
- ▶ Naplňte prevodovým olejom.

17 Oprava

17.1 Oprava motorového kultivátora a drviacich hviezdíc

Používateľ nesmie sám opravovať motorový kultivátor ani drviace hviezdice.

- ▶ Ak sú motorový kultivátor alebo drviace hviezdice poškodené: Nepoužívajte motorový kultivátor ani drviace hviezdice a poraďte sa so špecializovaným predajcom výrobkov značky STIHL.

18 Odstraňovanie porúch

18.1 Odstraňovanie porúch motorového kultivátora

Porucha	Príčina	Odstránenie
Motor sa nedá naštartovať.	V palivovej nádrži nie je dostatok paliva.	▶ Do motorového kultivátora doplníte palivo.
	Hlavný vypínač je v polohe 0.	▶ Spustíte hlavný vypínač.
	Nevhodné, znečistené alebo staré palivo v nádrži	▶ Používajte čerstvý značkový bezolovnatý benzín. ▶ Vyčistíte karburátor. ▶ Vyčistíte palivové potrubie.
	Koncovka zapalovacej sviečky nie je	▶ Nasuňte koncovku zapalovacej sviečky.

Porucha	Príčina	Odstránenie
	nasunutá na zapalovaciu sviečku alebo kábel zapalovania nie je správne pripojený ku koncovke.	► Skontrolujte správny kontakt kábla zapalovania a koncovky.
	Zapalovacia sviečka je zanesená, poškodená alebo nesprávna vzdialenosť elektród.	► Vyčistite alebo vymeňte zapalovaciu sviečku. ► Nastavte vzdialenosť elektród.
	Vzduchový filter v olejovej vani je znečistený.	► Vyčistite alebo vymeňte vzduchový filter v olejovej vani.
	Motor je zatopený.	► Vyskrutkujte a vysušte zapalovaciu sviečku, hlavný vypínač dajte do polohy 0 a pri vyskrutkovanej zapalovacej sviečke niekoľkokrát potiahnite štartovacím lanom.
	Karburátor je zamrznutý.	► Nechajte motorový kultivátor zahriať na teplotu +10 °C.
Motor je ťažké naštartovať alebo má slabý výkon.	V palivovej nádrži a karburátore je voda alebo je karburátor zanesený	► Vyprázdnite palivovú nádrž, vyčistite palivové potrubie a karburátor.
	Palivová nádrž je znečistená.	► Vyčistite palivovú nádrž.
	Je znečistený vzduchový filter v olejovej vani.	► Vyčistite alebo vymeňte vzduchový filter v olejovej vani.
	Zapalovacia sviečka je zanesená.	► Vyčistite alebo vymeňte zapalovaciu sviečku.
	Použili ste nesprávne palivo.	► Skontrolujte stav paliva.
Motor sa nadmerne prehrieva.	Chladiace rebrá sú znečistené.	► Vyčistite chladiace rebrá.
	Hladina oleja v motore je príliš nízka.	► Doplníte motorový olej.
	Povrch motora je pokrytý nečistotami a zeminou.	► Odstráňte z motora nečistoty a zeminu.
	Motor má vysoké otáčky.	► Znížte otáčky.
Nepravidelný chod motora.	Vzduchový filter v olejovej vani je znečistený.	► Vyčistite alebo vymeňte vzduchový filter v olejovej vani.
	Použili ste nesprávne palivo.	► Skontrolujte stav paliva.
	V palivovej nádrži nie je dostatok paliva.	► Doplníte palivo.
Silné dymenie	Hladina oleja v motore je príliš vysoká.	► Trochu motorového oleja odlejte.
	Vzduchový filter v olejovej vani je znečistený	► Vyčistite alebo vymeňte vzduchový filter v olejovej vani.

Porucha	Príčina	Odstránenie
	Sklon zariadenia je väčší ako 15°.	► Stroj uveďte do vodorovnej pracovnej pozície.
Vibrácie počas prevádzky sú prísilné.	Upevnenie motora je uvoľnené.	► Dotiahnite skrutky upevnenia motora.
Znížil sa pracovný výkon.	Sú nesprávne namontované drviace hviezdice.	► Správne namontujte drviace hviezdice.
	Drviace hviezdice sú opotrebované.	► Vymeňte drviace hviezdice.
	Ryčia vzpera je nesprávne nastavená.	► Nastavte ryciu vzperu.
	Ryčia vzpera je nesprávne nastavená.	► Nastavte ryciu vzperu.
Hluk prevodovky je hlasný.	Hladina oleja v prevodovke je nesprávna.	► Skontrolujte hladinu oleja v prevodovke.
	Súčasti prevodovky sú opotrebované.	► Vyhladajte špecializovaného predajcu spoločnosti STIHL.
Výstupný hriadeľ sa neotáča, keď je aktivovaná páka spojky	Lanko má poruchu.	► Skontrolujte alebo vymeňte lanko.
	Hnací remeň je opotrebovaný.	► Vyhladajte špecializovaného predajcu spoločnosti STIHL.
Z prevodovky alebo motora uniká olej.	Súčasti prevodovky alebo motora sú opotrebované.	► Vyhladajte špecializovaného predajcu spoločnosti STIHL.

19 Technické údaje

19.1 Motorový kultivátor STIHL MH 600

- Zdvihový objem: 212 cm³
- Výkon: 4,4 kW (6,0 PS) pri 3 600 ot./min
- Otáčky výstupného hriadeľa pri prvom prevodovom stupni: 80/min
- Otáčky výstupného hriadeľa pri druhom prevodovom stupni: 110/min
- Otáčky výstupného hriadeľa na spätnom prevodovom stupni: 60/min
- Hmotnosť: 66 kg
- Maximálny obsah palivovej nádrže: 3 600 cm³ (3,6 l)
- Priemer drviacich hviezdíc: 31 cm
- Maximálna pracovná šírka: 79 cm

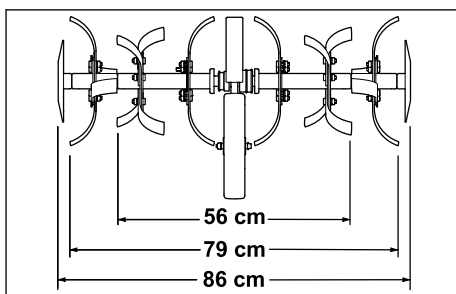

19.2 Hodnoty zvuku a hodnoty vibrácií

Hodnota K pre hladinu akustického tlaku má hodnotu 2 dB(A). Hodnota K pre hladinu akustického výkonu má hodnotu 2,4 dB(A). Hodnota K pre hodnoty vibrácií má hodnotu 2,76 m/s².

- Hladina akustického tlaku L_{pA} nameraná podľa 2006/42/EC: 87 dB(A)
- Hladina akustického výkonu L_{WA} nameraná podľa normy 2000/14/EC: 99 dB(A)
- Hodnota vibrácií a_{hv} nameraná podľa normy EN 12096, vodiace držadlo: 6,90 m/s²

Informácie o splnení smernice o minimálnych zdravotných a bezpečnostných požiadavkách vyplývajúcich z vystavenia pracovníkov rizikám vzniknutým pôsobením fyzikálnych faktorov (vibrácie) 2002/44/EC nájdete uvedené na www.stihl.com/vib.

19.3 REACH

REACH označuje nariadenie ES pre registráciu, hodnotenie a autorizáciu chemikálií.

Informácie na splnenie Nariadenia REACH sú uvedené na stránke www.stihl.com/reach.

20 Náhradné diely a príslušenstvo

20.1 Náhradné diely a príslušenstvo

STIHL Tieto symboly označujú originálne náhradné diely STIHL a originálne príslušenstvo STIHL.

STIHL odporúča používanie originálnych náhradných dielov STIHL a príslušenstva značky STIHL.

Náhradné diely a príslušenstvo iných výrobcov nemôžu byť spoločnosťou STIHL odborné posudzované z hľadiska spoľahlivosti, bezpečnosti a vhodnosti aj napriek vykonávanému sledovaniu trhu a STIHL nemôže za ich použitie ručiť.

Originálne náhradné diely STIHL a originálne príslušenstvo STIHL sú dostupné u špecializovaného predajcu značky STIHL.

20.2 Dôležité náhradné diely

- Sklopný kolík: 6250 716 4800
- Klinový remeň: 6250 711 5000
- Drviaca hviezdička ľavá, kompletná: 6250 710 0202
- Drviaca hviezdička pravá, kompletná: 6250 710 0203
- Súprava na opravu sekacích nožov: 6250 007 1800

20.3 Príslušenstvo

- Ocelové kolesá: AMR 060.0
- Oborávací pluň: AHK 800.0
- Obežné kolesá: ART 012.0
- Adaptér na prepravu drviacich hviezdic: AHT 600.0

21 Likvidácia

21.1 Likvidácia motorového kultivátora

Informácie o likvidácii sú k dispozícii na miestnom úrade alebo u špecializovaného predajcu spoločnosti STIHL.

Nesprávna likvidácia môže byť škodlivá pre zdravie a znečisťovať životné prostredie.

- ▶ Výrobky spoločnosti STIHL vrátane obalov zašlite na vhodné zberné miesto na recykláciu v súlade s miestnymi predpismi.
- ▶ Nelikvidujte spolu s domácim odpadom.

22 EÚ vyhlásenie o zhode

22.1 Motorový kultivátor STIHL MH 600.1

STIHL Tirol GmbH
Hans Peter Stihl-Straße 5
6336 Langkampfen

Rakúsko

týmto zodpovedne vyhlasuje, že

- Druh konštrukcie: Motorový kultivátor, s benzínovým pohonom
- Výrobná značka: STIHL
- Typ: MH 600.1
- Sériové identifikačné číslo: 6250

Je v súlade s príslušnými ustanoveniami smerníc 2014/30/EÚ, 2006/42/ES, 2011/65/EÚ a bol vyvinutý a vyrobený v súlade s verziami týchto noriem platnými v deň výroby: EN 709, EN ISO 14982, EN ISO 3744, ISO 11094.

Názov a adresa sídla účastníkov konania:
TÜV SÜD Product Service GmbH
Ridlerstrasse 65
D-80339 Mníchov

Na zistenie nameranej a garantovanej hladiny akustického výkonu bola použitá smernica 2006/42/ES.

- Nameraná hladina akustického výkonu: 99,0 dB(A)
- Garantovaná hladina akustického výkonu: 101 dB(A)

Technické podklady sú uschované v oddelení schvaľovania výrobkov spoločnosti STIHL Tirol GmbH.

Rok výroby a číslo stroja sú uvedené na motorovom kultivátore.

Langkampfen, 02. 01. 2020

STIHL Tirol GmbH



v z. Matthias Fleischer, vedúci odboru výskumu a vývoja



v z. Sven Zimmermann, vedúci oddelenia kvality

23 Adresy

www.stihl.com

24 Bezpečnostné pokyny pre motorové kultivátory

24.1 Úvod

V tejto kapitole sú opísané všeobecné bezpečnostné upozornenia a pokyny pre benzínové motorové kultivátory uvedené v norme EN 709:1997 + A4:2009.



VAROVANIE

- **Prečítajte si všetky bezpečnostné pokyny, návody, obrázky aj technické údaje, ktoré sa vzťahujú na motorový kultivátor.** Zanedbanie pri dodržiavaní nasledujúcich pokynov môže zapríčiniť úraz elektrickým prúdom, požiar alebo vážne zranenia. **Všetky bezpečnostné pokyny a návody si uschovajte do budúcnosti.**

24.2 Všeobecné informácie

- a) Pozorne si prečítajte návod na obsluhu. Oboznámte sa s ovládacími prvkami a so správnym používaním stroja;
- b) Nikdy nedovoľte, aby stroj používali deti alebo iné osoby, ktoré nepoznajú návod na obsluhu. Miestne predpisy môžu stanoviť odlišný minimálny vek pre obsluhu stroja;
- c) Nikdy nepracujte, keď sa v blízkosti nachádzajú ľudia, najmä deti alebo domáce zvieratá;
- d) Nezabudnite, že prevádzkovateľ alebo používateľ je zodpovedný za nehody s inými osobami alebo za škody na ich majetku.

24.3 Prípravné opatrenia

- a) Pri práci vždy noste pevnú obuv a dlhé nohavice. Spotrebič nepoužívajte naboso alebo v ľahkých sandáloch;
- b) Dôkladne skontrolujte pozemok, na ktorom sa má stroj používať, a odstráňte z neho všetky predmety, ktoré by mohol stroj prudko vymrštiť.
- c) **VAROVANIE** - benzín je vysoko horľavý:
 - Palivo skladujte len v nádobách určených na tento účel;
 - Palivo tankujte len vonku a počas tankovania nefajčite;
 - Benzín naplňte pred naštartovaním motora. Nikdy neatvárajte uzáver palivovej nádrže ani nedopĺňajte benzín, keď je motor naštartovaný alebo keď je motor horúci;
 - Ak benzín pretiekol, nepokúšajte sa motor naštartovať. Namiesto toho odstráňte stroj z povrchu znečisteného benzínom. Pokusu o zapálenie sa treba vyhnúť, kým sa benzínové výpary nerozptýlia;
 - Z bezpečnostných dôvodov je potrebné (pravidelne) vymieňať benzínovú nádrž aj uzáver nádrže;
- d) Vymeňte poškodené tlmiče hluku;
- e) Pred použitím vždy vizuálne skontrolujte, či náradie nie je opotrebované alebo poškodené. Aby sa zabránilo nevyváženosti, opotrebované alebo poškodené diely a upevňovacie skrutky sa môžu vymieňať len v súprávach.

24.4 Manipulácia

- a) Motor nespúšťajte v uzavretých priestoroch, kde sa môže hromadiť nebezpečný oxid uhoľnatý;
- b) Pracujte len pri dennom alebo dobrom osvetlení;
- c) Pri práci na svahu vždy dbajte na stabilnú a bezpečnú polohu;
- d) Stroj vždy vedte pomaly (len krokom).
- e) Pri strojoch na kolesách: Pracujte naprieč svahom, nikdy nie nahor alebo nadol;
- f) Buďte mimoriadne opatrní pri zmenách smeru pohybu stroja na svahoch.
- g) Nepracujte na príliš strmých svahoch;
- h) Buďte mimoriadne opatrní, ak stroj otáčate alebo priťahujete smerom k sebe.

- i) Nemeňte základné nastavenie motora ani ho nepretáčajte;
- j) Motor štartujte opatrne podľa pokynov od výrobcu a uistite sa pritom, že medzi nohami a náradím je dostatočná vzdialenosť.
- k) Nikdy nedávajte ruky ani nohy na rotujúce časti alebo pod ne;
- l) Nikdy nezdvíhajte ani neprenášajte stroj s naštartovaným motorom.
- m) Motor sa musí vypnúť:
 - Ak sa vzdialite od stroja.
 - Pred doplnením paliva;
- n) Keď motor beží, musí byť zatvorená škrtiaca klapka. Ak je stroj vybavený ventilom na uzatvorenie prívodu benzínu, po dokončení prác sa musí uzatvoriť.

24.5 Údržba a uskladnenie

- a) Neustále dôkladne kontrolujte pevné dotiahnutie všetkých matíc, čapov a skrutiek. Zaisťte tak vždy bezpečný prevádzkový stav stroja.
- b) Stroj s benzínom v nádrži nikdy neuskladňujte v budove, v ktorej by mohli benzínové výpary prísť do styku s otvoreným ohňom, iskrami a mohli by sa pritom vznietiť.
- c) Pred vypnutím spotrebiča v interiéri nechajte motor vychladnúť;
- d) Aby ste predišli riziku požiaru, z povrchu motora a výfuku vždy odstráňte všetky zvyšky rastlín alebo maziva.
- e) Opotrebované alebo poškodené diely z bezpečnostných dôvodov vymeňte;
- f) Ak je potrebné nádrž vyprázdniť, musí sa to vykonať vonku.

Spis treści

1	Przedmowa.....	186
2	Informacje o instrukcji użytkowania.....	186
3	Przegląd.....	187
4	Wskazówki dotyczące bezpieczeństwa pracy.....	188
5	Przygotowanie glebogryzarki do pracy... ..	193
6	Składanie glebogryzarki.....	194
7	Tankowanie glebogryzarki.....	198
8	Dostosowanie glebogryzarki do użytkownika.....	199
9	Włączanie i wyłączanie glebogryzarki.....	199
10	Sprawdzanie glebogryzarki.....	201
11	Praca przy użyciu glebogryzarki.....	202

12	Po zakończeniu pracy.....	203
13	Transport.....	203
14	Przechowywanie.....	204
15	Czyszczenie.....	204
16	Konserwacja.....	204
17	Naprawa.....	205
18	Rozwiązywanie problemów.....	206
19	Dane techniczne.....	207
20	Części zamienne i akcesoria.....	208
21	Utylizacja.....	208
22	Deklaracja zgodności UE.....	208
23	Adresy.....	209
24	Wskazówki bezpieczeństwa dotyczące glebogryzarki.....	209

1 Przedmowa

Szanowni Państwo,

dziękujemy za zakup produktu marki STIHL. STIHL projektuje i produkuje urządzenia o najwyższej jakości, które w pełni spełniają oczekiwania klientów. Produkowane przez nas urządzenia wyróżniają się najwyższą niezawodnością nawet w najcięższych warunkach pracy.

Marka STIHL to również najwyższej klasy obsługa klienta. Nasi sprzedawcy oferują fachowe doradztwo, pomoc w doborze odpowiednich produktów oraz kompleksowe wsparcie techniczne.

Firma STIHL przywiązuje szczególną wagę do zrównoważonego rozwoju i ochrony środowiska. Celem niniejszej instrukcji obsługi jest zapewnienie bezpiecznej i przyjaznej dla środowiska eksploatacji produktu STIHL przez długi okres użytkowania.

Dziękujemy Państwu za zaufanie. Życzymy satysfakcji z użytkowania produktu marki STIHL.



Dr Nikolas Stihl

WAŻNE! PRZECZYTAĆ PRZED UŻYCIEM I ZACHOWAĆ.

2 Informacje o instrukcji użytkowania

2.1 Obowiązujące dokumenty

Niniejsza instrukcja obsługi jest tłumaczeniem oryginalnej instrukcji obsługi Producenta w rozumieniu dyrektywy WE 2006/42/EC.

Obowiązują lokalne przepisy bezpieczeństwa.

- ▶ Oprócz tej instrukcji obsługi należy dokładnie zapoznać się z następującymi dokumentami i je przechowywać:
 - Instrukcja obsługi silnika STIHL EHC 600

2.2 Ostrzeżenia w treści instrukcji



NIEBEZPIECZEŃSTWO

- Ten piktogram oznacza bezpośrednie zagrożenie poważnym lub wręcz śmiertelnym wypadkiem.
 - ▶ Oznaczone nim środki mogą zapobiec poważnemu lub śmiertelnemu wypadkowi.



OSTRZEŻENIE

- Ten piktogram oznacza **możliwe** zagrożenie poważnym lub wręcz śmiertelnym wypadkiem.
 - ▶ Oznaczone nim środki mogą zapobiec poważnemu lub śmiertelnemu wypadkowi.

WSKAZÓWKA

- Ten piktogram oznacza potencjalne zagrożenie szkodami w mieniu.
 - ▶ Oznaczone nim środki mogą zapobiec szkodom w mieniu.

2.3 Symbole w tekście



Ten symbol odsyła do rozdziału niniejszej instrukcji obsługi.

3 Przegląd

3.1 Głębogryzarka

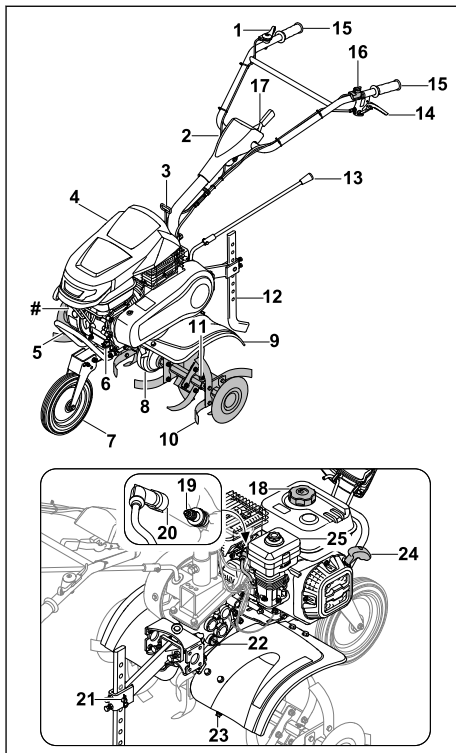

1 Dźwignia gazu

Dźwignia gazu służy do zwiększania prędkości obrotowej silnika.

2 Uchwyt kierujący

Uchwyt kierujący służy do przytrzymywania, prowadzenia i transportu głębogryzarki.

3 Dźwignia sprzęgła regulacji poziomej

Dźwignia sprzęgła regulacji poziomej służy do poziomej regulacji uchwytu kierującego.

4 Pokrywa

Pokrywa zabezpiecza silnik.

5 Uchwyt transportowy

Uchwyt transportowy służy do przenoszenia głębogryzarki.

6 Korek wlewu oleju silnikowego

Korek wlewu oleju silnikowego zamyka otwór służący do wlewania oleju silnikowego.

7 Zespół jezdny

Zespół jezdny służy do transportu głębogryzarki.

8 Obudowa przekładni

Obudowa przekładni osłania przekładnię.

9 Osłona

Osłona chroni użytkownika przed przedmiotami wyrzucanymi do góry i przed zetknięciem się z zespołami roboczymi.

10 Zespół roboczy

Zespół roboczy służy do uprawy gleby.

11 Zawleczka składana

Zawleczka składana zabezpiecza zespół roboczy.

12 Ogranicznik głębokości

Ogranicznik głębokości służy do regulacji prędkości i głębokości roboczej.

13 Dźwignia zmiany biegów

Dźwignia zmiany biegów służy do włączania biegów.

14 Dźwignia sprzęgła napędu kół

Dźwignia sprzęgła napędu kół służy do włączania i wyłączania sprzęgła wałka napędowego.

15 Uchwyt

Uchwyty służą do obsługi, przytrzymywania i prowadzenia glebogryzarki.

16 Wyłącznik główny

Wyłącznik główny służy do uruchamiania i wyłączania silnika.

17 Dźwignia

Dźwignia służy do ustawiania wysokości uchwyty kierującego.

18 Korek zbiornika paliwa

Korek zbiornika paliwa zamyka otwór do wlewania benzyny.

19 Świeca zapłonowa

Świeca zapłonowa wywołuje zapłon paliwa w silniku.

20 Nasadka świecy zapłonowej

Nasadka świecy zapłonowej łączy przewód zapłonowy ze świecą zapłonową.

21 Mocowanie ogranicznika głębokości

Mocowanie ogranicznika głębokości, składające się ze sworznia i zawlecзки, zabezpiecza ogranicznik głębokości.

22 Korek wlewu oleju przekładniowego

Korek wlewu oleju przekładniowego zamyka otwór do wlewania oleju przekładniowego.

23 Korek spustowy

Korek spustowy zamyka otwór służący do spuszczenia oleju przekładniowego.

24 Uchwyt rozrusznika

Uchwyt rozrusznika służy do uruchamiania silnika.

25 Olejowy filtr powietrza

Olejowy filtr powietrza filtruje powietrze zasysane przez silnik.

Tabliczka znamionowa z numerem maszyny**3.2 Symbole**

Na glebogryzarcie mogą zostać umieszczone symbole; mają one następujące znaczenie:



Gwarantowany poziom mocy akustycznej według dyrektywy 2000/14/EC, w dB(A), aby umożliwić porównanie emisji hałasu przez maszyny.



Nie wolno utylizować maszyny z odpadami komunalnymi.



Oznacza położenie wyłącznika głównego.



Jeżeli dźwignia sprzęgła napędu kół jest przyciągnięta, napęd kół jest włączony. Jeżeli dźwignia sprzęgła napędu kół nie jest przyciągnięta, napęd kół jest wyłączony.



Oznacza włączony bieg.

4 Wskazówki dotyczące bezpieczeństwa pracy**4.1 Symbole ostrzegawcze**

Znaczenie symboli ostrzegawczych na glebogryzarcie:



Zwrócić uwagę na wskazówki i środki dotyczące bezpieczeństwa.



Zapoznać się dokładnie z instrukcją obsługi i ją przechowywać.



Zwrócić uwagę na wskazówki bezpieczeństwa dotyczące przedmiotów wyrzucanych do góry i środki bezpieczeństwa.



Zachowywać bezpieczny odstęp.



Nie dotykać obracających się zespołów roboczych.



Wyciągać nasadkę świecy zapłonowej podczas transportu, przechowywania, konserwacji lub naprawy.



Założyć nauszники ochronne.



Nie dotykać gorących powierzchni.



4.2 Użytkowanie zgodne z przeznaczeniem

Glebogryzarka STIHL MH 600 służy do spulchniania i uprawy gleby, wprowadzania dodatków do gleby i wykonywania bruzd w glebie.

Szerokość robocza utworzona przez zespoły robocze nie może przekroczyć 79 cm.

▲ OSTRZEŻENIE

- Eksploatacja glebogryzarki niezgodna z przeznaczeniem może spowodować poważne obrażenia ciała lub śmierć osób oraz szkody materialne.
 - ▶ Użytkować glebogryzarkę w sposób opisany w niniejszej instrukcji obsługi i w instrukcji obsługi silnika.

4.3 Wymagania dotyczące użytkownika

▲ OSTRZEŻENIE

- Użytkownicy, którzy nie zostali poinstruowani, nie są w stanie rozpoznać ani oszacować zagrożeń spowodowanych przez glebogryzarkę. Możliwość poważnego zranienia lub śmierci użytkownika albo innych osób.
 - ▶ Zapoznać się dokładnie z instrukcją obsługi i ją przechowywać.
- ▶ Jeżeli glebogryzarka będzie przekazywana innej osobie, należy przekazać również instrukcje obsługi glebogryzarki i silnika.
- ▶ Użytkownik musi spełnić następujące wymagania:
 - Użytkownik powinien być wypoczęty.



- Użytkownik powinien być zdolny pod względem fizycznym, sensorycznym oraz psychicznym do obsługi glebogryzarki i wykonywania pracy. Jeżeli użytkownik jest do tego zdolny w ograniczonym zakresie pod względem fizycznym, sensorycznym lub psychicznym, to może wykonywać pracę za pomocą maszyny tylko pod nadzorem odpowiedzialnej osoby lub po instruktażu przeprowadzonym przez tę osobę.
- Użytkownik powinien rozpoznać i oszacować zagrożenia spowodowane przez glebogryzarkę.
- Użytkownik powinien być świadomy swojej odpowiedzialności za wypadki i szkody.
- Użytkownik powinien być pełnoletni lub odbywać naukę zawodu pod nadzorem zgodnie z krajowymi przepisami.
- Użytkownik powinien zostać poinstruowany przez Autoryzowanego Dealera STIHL lub odpowiedniego specjalistę przed pierwszym użyciem glebogryzarki.
- Użytkownik nie może być pod wpływem alkoholu, leków lub narkotyków.
- ▶ W razie wątpliwości odwiedzić Autoryzowanego Dealera STIHL.

4.4 Odzież robocza i sprzęt ochronny

▲ OSTRZEŻENIE

- Podczas pracy glebogryzarka może wciągnąć długie włosy. Użytkownik może zostać poważnie zraniony.
 - ▶ Związać długie włosy i zabezpieczyć je w taki sposób, aby nie mogły zostać wciągnięte do glebogryzarki.
- Podczas pracy przedmioty mogą zostać odrzucone do góry z dużą prędkością. Użytkownik może zostać zraniony.
 - ▶ Zakładać dobrze przylegające okulary ochronne. Odpowiednie okulary ochronne są testowane zgodnie z normą EN 166 lub przepisami krajowymi i z odpowiednim oznaczeniem są dostępne w handlu.
 - ▶ Należy nosić długie spodnie z odpornego materiału.
- Podczas pracy powstaje hałas. Może on uszkodzić słuch.
 - ▶ Zakładać nauszники ochronne.



- Podczas pracy może wzbici się pył. Wdychanie pyłu może spowodować pogorszenie zdrowia i reakcje alergiczne.
 - ▶ Jeżeli wzbija się pył, zakładać maskę przeciwpyłową.
- Nieodpowiednia odzież robocza może zaciepić się o drewno, zarośla lub glebogryzarkę. Użytkownicy bez odpowiedniej odzieży roboczej mogą odnieść poważne obrażenia ciała.
 - ▶ Zakładać dobrze przylegającą odzież roboczą.
 - ▶ Zdjąć szalki i ozdoby.
- Podczas pracy użytkownik może dotknąć zespołów roboczych. Użytkownik może zostać poważnie zraniony.
 - ▶ Należy nosić obuwie ochronne ze stalowymi podnoskami.
 - ▶ Należy nosić długie spodnie z odpornego materiału.
- Podczas czyszczenia lub konserwacji użytkownik może dotknąć zespołów roboczych. Użytkownik może zostać zraniony.
 - ▶ Należy nosić rękawice ochronne z odpornego materiału.
- Użytkownik noszący nieodpowiednie obuwie może się poślizgnąć. Użytkownik może zostać zraniony.
 - ▶ Zakładać mocne, zamknięte i nieślizgające się obuwie.

4.5 Obszar roboczy i środowisko

▲ OSTRZEŻENIE

- Osoby postronne, dzieci i zwierzęta mogą nie potrafić rozpoznać i ocenić zagrożeń spowodowanych przez glebogryzarkę i przedmioty odrzucane do góry. Możliwość odniesienia poważnych obrażeń ciała przez osoby postronne, dzieci i zwierzęta oraz wystąpienia szkód materialnych.
 - ▶ Osoby postronne, dzieci i zwierzęta powinny przebywać w bezpiecznej odległości od obszaru roboczego.



- ▶ Zachować odległość od przedmiotów.
- ▶ Nie pozostawiać glebogryzarki bez nadzoru.
- ▶ Należy wyeliminować możliwość zabawiania się glebogryzarką przez dzieci.
- Podczas pracy silnika wypływają gorące spaliny z tłumika. Gorące spaliny mogą doprowadzić do zapłonu materiałów łatwopalnych i spowodować pożary.
 - ▶ Zachować odpowiednią odległość między strumieniem spalin a materiałami łatwopalnymi.

4.6 Bezpieczny stan

4.6.1 Glebogryzarka

Glebogryzarka jest w stanie zapewniającym bezpieczeństwo, gdy spełnione są następujące warunki:

- Glebogryzarka nie jest uszkodzona.
- Zespoły robocze lub koła jezdne zostały zamontowane parami.
- Z glebogryzarki nie wycieka benzyna.
- Korek zbiornika paliwa jest zakręcony.
- Z glebogryzarki nie wycieka olej silnikowy.
- Korek wlewu oleju silnikowego jest zakręcony.
- Olejowy filtr powietrza jest zamknięty.
- Z obudowy przekładni nie wypływa olej przekładniowy.
- Korek wlewu oleju przekładniowego jest zakręcony.
- Korek spustowy jest wkręcony.
- Glebogryzarka jest czysta.
- Elementy obsługi działają i nie zostały zmodyfikowane.
- Zespoły robocze lub koła jezdne są prawidłowo zamontowane.
- Zamontowane są oryginalne akcesoria STIHL przeznaczone do tej glebogryzarki.
- Akcesoria zostały prawidłowo zamontowane.

▲ OSTRZEŻENIE

- W stanie niezapewniającym bezpieczeństwa elementy konstrukcyjne mogą nie działać prawidłowo, urządzenia zabezpieczające mogą zostać wyłączone i może wypływać paliwo. Osoby mogą zostać poważnie zranione lub ponieść śmierć.
 - ▶ Wolno eksploatować tylko nieuszkodzoną glebogryzarkę.
 - ▶ Jeżeli z glebogryzarki wycieka benzyna, nie korzystać z glebogryzarki i odwiedzić Autoryzowanego Dealera STIHL.
 - ▶ Zakręcić korek zbiornika paliwa.
 - ▶ Jeżeli z glebogryzarki wycieka olej silnikowy, nie korzystać z glebogryzarki i odwiedzić Autoryzowanego Dealera STIHL.
 - ▶ Zakręcić korek wlewu oleju silnikowego.
 - ▶ Jeżeli z glebogryzarki wycieka olej przekładniowy, nie korzystać z glebogryzarki i odwiedzić Autoryzowanego Dealera STIHL.
 - ▶ Zakręcić korek wlewu oleju przekładniowego.
 - ▶ Korek spustowy jest mocno dokręcony.
 - ▶ Jeżeli glebogryzarka jest zabrudzona, oczyścić glebogryzarkę.
 - ▶ Nie dokonywać zmian w glebogryzarce. Wyjątek: montowanie zespołów roboczych lub kół jezdnych.

- ▶ Jeżeli nie działają elementy obsługi, nie wykonywać prac przy użyciu glebogryzarki.
- ▶ Montować oryginalne akcesoria STIHL przeznaczone do tej glebogryzarki.
- ▶ Montować zespoły robocze i koła jezdne w sposób opisany w niniejszej instrukcji obsługi.
- ▶ Zamontować akcesoria w sposób opisany w niniejszej instrukcji obsługi lub instrukcji obsługi akcesoriów.
- ▶ Nie umieszczać żadnych przedmiotów w otworach glebogryzarki.
- ▶ Wymieniać zużyte lub uszkodzone tabliczki informacyjne.
- ▶ W razie wątpliwości odwiedzić Autoryzowanego Dealera STIHL.

4.6.2 Zespoły robocze

Zespoły robocze są w stanie zapewniającym bezpieczeństwo, gdy spełnione są następujące warunki:

- Zespoły robocze nie są uszkodzone.
- Zespoły robocze nie są zdeformowane.
- Zespoły robocze są prawidłowo zamontowane.

▲ OSTRZEŻENIE

- Jeżeli stan glebogryzarki nie zapewnia bezpieczeństwa, użytkownik może stracić nad nią kontrolę. Osoby mogą ulec poważnym zranieniom.
 - ▶ Pracować przy użyciu nieuszkodzonych zespołów roboczych.
 - ▶ W razie wątpliwości odwiedzić Autoryzowanego Dealera STIHL.

4.7 Paliwo i tankowanie

▲ OSTRZEŻENIE

- Paliwem stosowanym w tej glebogryzarce jest benzyna. Benzyna jest łatwopalna. W przypadku zetknięcia się benzyny z otwartym ogniem lub gorącymi przedmiotami może ona spowodować pożar lub wybuch. Możliwość odniesienia poważnych ran przez osoby lub śmierci oraz wystąpienia szkód materialnych.
 - ▶ Chronić benzynę przed wysoką temperaturą i ogniem.
 - ▶ Nie rozlewać benzyny.
 - ▶ W razie rozlania benzyny należy wytrzeć benzynę szmatką i próbować uruchomić silnik dopiero wtedy, gdy wszystkie części glebogryzarki będą suche.
 - ▶ Nie palić tytoniu.
 - ▶ Nie wolno dolewać paliwa w pobliżu źródła ognia.

- ▶ Przed tankowaniem paliwa wyłączyć i schłodzić silnik.
- ▶ Zbiornik paliwa należy opróżnić na otwartej przestrzeni.
- ▶ Silnik uruchamiać w odległości przynajmniej 3 m od miejsca tankowania paliwa.
- ▶ Wewnątrz budynku nie wolno przechowywać glebogryzarki z napełnionym zbiornikiem paliwa.
- Wdychanie oparów benzyny może spowodować zatrucie osób.
 - ▶ Nie wdychać oparów benzyny.
 - ▶ Tankować należy w dobrze przewietrzonym miejscu.
- Glebogryzarka nagrzewa się podczas pracy. Benzyna rozszerza się i w zbiorniku paliwa może wystąpić nadciśnienie. Podczas odkręcania korka zbiornika paliwa może wytrysnąć benzyna. Wytryskująca benzyna może ulec zapłonowi. Użytkownik może zostać poważnie zraniony.
 - ▶ Najpierw schłodzić glebogryzarkę, a następnie odkręcić korek zbiornika paliwa.
- Odzież, która zetknęła się z benzyną, jest łatwopalna. Możliwość odniesienia poważnych ran przez osoby lub śmierci oraz wystąpienia szkód materialnych.
 - ▶ W przypadku zetknięcia się odzieży z benzyną zmienić odzież.
- Benzyna może zagrażać środowisku naturalnemu.
 - ▶ Nie rozlewać benzyny.
 - ▶ Benzynę należy utylizować zgodnie z przepisami i w sposób bezpieczny dla środowiska.
- Zetknięcie się benzyny ze skórą lub oczami może spowodować ich podrażnienie.
 - ▶ Unikać styczności z benzyną.
 - ▶ W przypadku zetknięcia się ze skórą przemyć odpowiednie fragmenty skóry dużą ilością wody z mydłem.
 - ▶ W przypadku przedostania się do oczu przepłukiwać je przynajmniej 15 minut dużą ilością wody i udać się do lekarza.
- Rozlana benzyna może się zapalić. Możliwość odniesienia poważnych ran przez osoby lub śmierci oraz wystąpienia szkód materialnych.
 - ▶ Wyczyścić powierzchnie zanieczyszczone benzyną.
 - ▶ Nie wykonywać prób zapłonu do czasu odparowania oparów benzyny.
- Układ zapłonowy glebogryzarki wytwarza iskry. Iskry mogą wydostać się na zewnątrz i być przyczyną pożarów lub eksplozji w łatwopalnym lub wybuchowym środowisku. Możliwość odniesienia poważnych ran przez osoby

lub śmierci oraz wystąpienia szkód materialnych.

- ▶ Stosować świece zapłonowe opisane w instrukcji obsługi silnika.
- ▶ Wkręcić świecę zapłonową i mocno dokręcić.
- ▶ Mocno wcisnąć nasadkę świecy zapłonowej.
- Głębogryzarka może ulec uszkodzeniu, jeżeli zostanie zatankowana benzyną nieodpowiednią dla silnika.
 - ▶ Stosować świeżą, markową benzynę bezolowiową.
 - ▶ Przestrzegać zaleceń zawartych w instrukcji obsługi silnika.

4.8 Praca

▲ OSTRZEŻENIE

- Użytkownik nieprawidłowo uruchamiający silnik może stracić kontrolę nad głębogryzarką. Użytkownik może zostać poważnie zraniony.
 - ▶ Uruchamiać silnik w sposób opisany w niniejszej instrukcji obsługi.
- W określonych sytuacjach użytkownik nie może skoncentrować się podczas pracy. Użytkownik może stracić kontrolę nad głębogryzarką, potknąć się, upaść i odnieść poważne obrażenia ciała.
 - ▶ Pracę wykonywać spokojnie i w sposób przemyślany.
 - ▶ Przy słabym oświetleniu i złej widoczności nie wykonywać prac przy użyciu głębogryzarki.
 - ▶ Głębogryzarkę powinna obsługiwać jedna osoba.
 - ▶ Zespoły robocze należy prowadzić blisko gleby.
 - ▶ Uważać na przeszkody.
 - ▶ Nie przechylać głębogryzarki.
 - ▶ Wykonując pracę na kamienistych lub twardych glebach, nie włączać maksymalnej prędkości obrotowej.
 - ▶ Wykonywać pracę w pozycji stojącej i utrzymywać równowagę.
 - ▶ W przypadku wystąpienia objawów zmęczenia skorzystać z przerwy w pracy.
 - ▶ Na zboczu wykonywać pracę prostopadle do zbocza.
 - ▶ Nie wykonywać prac na zboczu o nachyleniu przekraczającym 15° (26,8%).
- Podczas pracy silnika powstają spaliny. Wdychanie spalin może spowodować zatrucie osób.
 - ▶ Nie wdychać spalin.

4 Wskazówki dotyczące bezpieczeństwa pracy

- ▶ Pracę z użyciem głębogryzarki wykonywać w dobrze przewietrzonym miejscu.
- ▶ W przypadku wystąpienia mdłości, bólu głowy, zaburzeń widzenia albo słuchu lub zawrotów głowy zakończyć pracę i udać się do lekarza.
- Użytkownik korzystający z nauszników ochronnych podczas pracy silnika może mieć ograniczoną zdolność słyszenia i oceny dźwięków.
 - ▶ Pracę wykonywać spokojnie i w sposób przemyślany.
- Obracające się zespoły robocze mogą skaleczyć użytkownika. Użytkownik może zostać poważnie zraniony.
 - ▶ Nie dotykać obracających się zespołów roboczych.



- Głębogryzarka może ulec uszkodzeniu w przypadku zwiększania prędkości obrotowej przy zespołach roboczych zablokowanych przez zbędny przedmiot.
 - ▶ Wyłączyć silnik. Dopiero wówczas usunąć przedmiot.
- Jeżeli podczas pracy głębogryzarka zachowuje się w sposób zmieniony lub nienormalny, to jej stan może nie zapewniać bezpieczeństwa. Możliwość poważnego zranienia osób oraz wystąpienia szkód materialnych.
 - ▶ Zakończyć pracę i odwiedzić Autoryzowanego Dealera STIHL.
- Podczas pracy głębogryzarka może generować wibracje.
 - ▶ Pracować w rękawicach.
 - ▶ Robić przerwy w pracy.
 - ▶ W przypadku wystąpienia objawów zakłócenia ukrwienia odwiedzić lekarza.
- Po puszczeniu dźwigni sprzęgła zespoły robocze nadal obracają się jeszcze przez krótki czas. Osoby mogą ulec poważnym zranieniom.
 - ▶ Odczekać, aż zespoły robocze przestaną się obracać.

▲ NIEBEZPIECZEŃSTWO

- Podczas pracy w pobliżu przewodów znajdujących się pod napięciem zespoły robocze mogą się z nimi zetknąć i je uszkodzić. Użytkownik może odnieść poważne rany lub ponieść śmierć.
 - ▶ Nie pracować w pobliżu przewodów znajdujących się pod napięciem.

4.9 Transport

▲ OSTRZEŻENIE

- Podczas pracy obudowa przekładni może bardzo się nagrzać. Użytkownik może się oparzyć.
 - ▶ Nie dotykać gorącej obudowy przekładni.
- Podczas transportu glebogryzarka może się przewrócić lub przemieścić. Możliwość zranienia osób oraz wystąpienia szkód materialnych.
 - ▶ Wylączyć silnik.
 - ▶ Zdjąć nasadkę świecy zapłonowej.



- ▶ Zabezpieczyć glebogryzarkę za pomocą pasów, pasków lub siatki w taki sposób, aby nie mogła się przewrócić lub poruszyć.
- Po uruchomieniu silnika tłumik i silnik mogą być gorące. Użytkownik może się oparzyć.
 - ▶ Przechylić glebogryzarkę w kierunku użytkownika i ją przepychać.
- Glebogryzarka jest ciężka. Użytkownik niosący glebogryzarkę samodzielnie może ulec zranieniu.
 - ▶ Pracować w rękawicach.
 - ▶ Glebogryzarkę powinny przenosić dwie osoby.

4.10 Przechowywanie

▲ OSTRZEŻENIE

- Dzieci mogą nie uświadamiać sobie zagrożeń spowodowanych przez glebogryzarkę i ich oceniać. Dzieci mogą ulec poważnym zranieniom.
 - ▶ Wylączyć silnik.
 - ▶ Przechowywać glebogryzarkę w miejscach niedostępnych dla dzieci.
- Elektryczne styki glebogryzarki i elementy metalowe mogą korodować pod wpływem wilgoci. Glebogryzarka może ulec uszkodzeniu.
 - ▶ Przechowywać glebogryzarkę w czystym i suchym miejscu.

4.11 Czyszczenie, konserwacja i naprawa

▲ OSTRZEŻENIE

- Jeżeli silnik pracuje podczas czyszczenia, konserwacji lub naprawy, to zespoły robocze mogą nieoczekiwanie ruszyć. Możliwość poważnego zranienia osób oraz wystąpienia szkód materialnych.
 - ▶ Wylączyć silnik.



▶ Zdjąć nasadkę świecy zapłonowej.







- Po uruchomieniu silnika tłumik i silnik mogą być gorące. Osoby mogą się oparzyć.
 - ▶ Odczekać, aż tłumik i silnik się schłodzą.
- Podczas pracy obudowa przekładni może bardzo się nagrzać. Użytkownik może się oparzyć.
 - ▶ Nie dotykać gorącej obudowy przekładni.
- Agresywne środki czyszczące, czyszczenie strumieniem wody lub ostre przedmioty mogą uszkodzić glebogryzarkę lub zespoły robocze. Nieprawidłowe czyszczenie glebogryzarki lub zespołów roboczych może spowodować niewłaściwe działanie elementów i wyłączenie urządzeń zabezpieczających. Osoby mogą ulec poważnym zranieniom.
 - ▶ Czyścić glebogryzarkę i zespoły robocze w sposób opisany w instrukcji obsługi.
- Konserwacja lub naprawa glebogryzarki albo zespołów roboczych niezgodna z opisem w niniejszej instrukcji obsługi może spowodować niewłaściwe działanie elementów i wyłączenie urządzeń zabezpieczających. Osoby mogą zostać poważnie zranione lub ponieść śmierć.
 - ▶ Glebogryzarkę i zespoły robocze należy konserwować i naprawiać w sposób opisany w niniejszej instrukcji obsługi.
- Podczas czyszczenia zespołów roboczych użytkownik może skaleczyć się o ostre krawędzie tnące. Użytkownik może zostać zraniony.
 - ▶ Należy nosić rękawice ochronne z odpornego materiału.

5 Przygotowanie glebogryzarki do pracy

5.1 Przygotowanie glebogryzarki do pracy

Przed każdym rozpoczęciem pracy należy wykonać następujące czynności:

- ▶ Sprawdzić, czy następujące elementy są w stanie zapewniającym bezpieczeństwo:
 - glebogryzarka, 4.6.1.
 - zespoły robocze, 4.6.2.
- ▶ Oczyszczyć glebogryzarkę, 15.1.
- ▶ Zamontować zespoły robocze, 6.1.1.
- ▶ Zamontować ogranicznik głębokości, 6.2.
- ▶ Zamontować zespół jezdny, 6.3.
- ▶ Zamontować uchwyt kierujący, 6.4.
- ▶ Zamontować uchwyt transportowy, 6.5
- ▶ Zamontować osłonę i pokrywy, 6.6.
- ▶ Zamontować dźwignię zmiany biegów, 6.7.

- ▶ Wlać olej przekładniowy,  6.8.
- ▶ Sprawdzić poziom oleju przekładniowego,  16.3.
- ▶ Wlać olej silnikowy,  6.9.
- ▶ Napelnić olejowy filtr powietrza,  6.10.
- ▶ Zatankować glebogryzarkę,  7.1.
- ▶ Dostosować uchwyt kierujący do użytkownika,  8.
- ▶ Sprawdzić elementy obsługi,  10.1.
- ▶ Jeżeli nie można wykonać tych czynności, nie używać glebogryzarki i odwiedzić Autoryzowanego Dealera STIHL.

6 Składanie glebogryzarki

6.1 Zamontowanie i wymontowanie zespołów roboczych

6.1.1 Zamontowanie zespołów roboczych

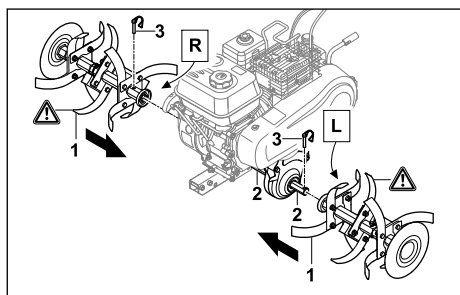

- ▶ Przesuwać zespoły robocze (1) na wału napędowym (2) w taki sposób, aby otwory ustawiły się w jednej linii.
- ▶ Przełożyć zawleczki składane (3) przez otwory w wału napędowym (2) i założyć klamrę zabezpieczającą. Zespoły robocze (1) są zabezpieczone.

6.1.2 Wymontowanie zespołów roboczych

- ▶ Wyłączyć silnik.
- ▶ Wyciągnąć zawleczki składane.
- ▶ Zdemonstować zespoły robocze.
- ▶ Wcisnąć zawleczki składane przez otwory w wału napędowym. Zawleczki składane zostają zachowane.

6.2 Zamontowanie ogranicznika głębokości

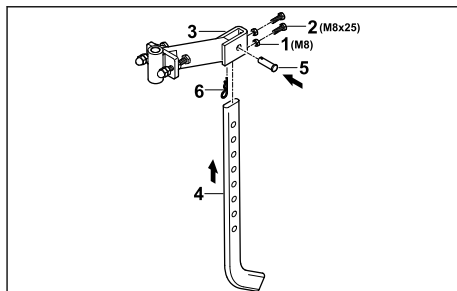

- ▶ Nakręcić nakrętki (1) na śruby (2) i wkręcić w otwory w adapterze (3).
- ▶ Włożyć ogranicznik głębokości (4) od dołu w adapter (3) w taki sposób, aby otwory w adapterze (3) znalazły się w jednej linii z najniższym otworem w ograniczniku głębokości (4).
- ▶ Włożyć sworzeń (5).
- ▶ Wcisnąć zawleczkę (6) przez otwór w sworzniu (5).

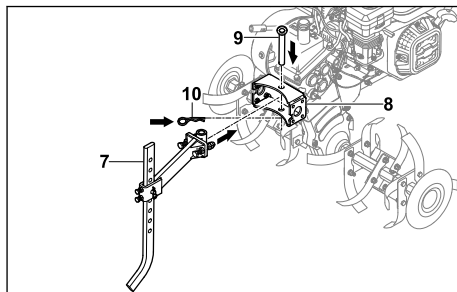

- ▶ Włożyć adapter z zamontowanym ogranicznikiem głębokości (7) w uchwyt (8) na glebogryzarkę.
- ▶ Włożyć sworzeń (9).
- ▶ Wcisnąć zawleczkę (10) przez otwór w sworzniu (9). Ogranicznik głębokości został zabezpieczony.

6.3 Zamontowanie zespołu jezd- nego

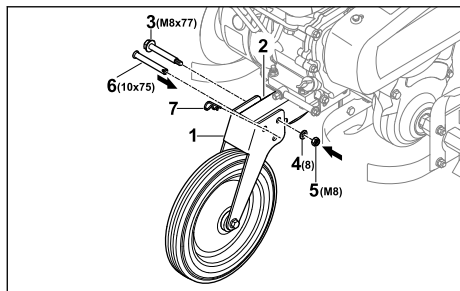

- ▶ Nasunąć zespół jezdny (1) na ramę (2) w taki sposób, aby otwory znalazły się w jednej linii.
 - ▶ Włożyć śrubę (3) w tylny otwór.
 - ▶ Założyć podkładkę (4) na śrubę (3).
 - ▶ Nakręcić nakrętkę (5) i mocno dokręcić.
 - ▶ Włożyć sworzeń (6) w przedni otwór.
 - ▶ Wcisnąć zawleczkę (7) przez otwór w sworzniu (6).
- Sworzeń (6) został zabezpieczony i zespół jezdny (1) jest unieruchomiony.

Nie trzeba ponownie demontować zespołu jezd-
nego.

6.4 Zamontowanie uchwytu kieru- jącego

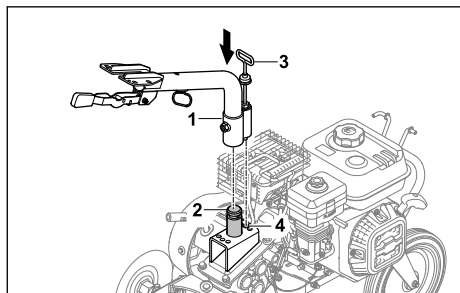

- ▶ Włożyć dolną część uchwytu kierującego (1) na uchwyt (2) i ustawić zaczep (3) w środkowej pozycji (4).

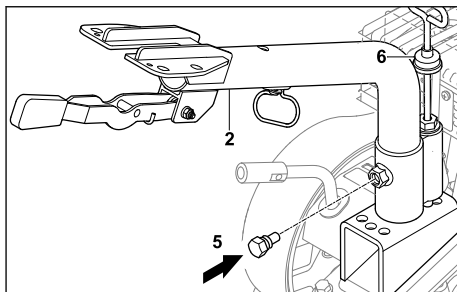

- ▶ Wkręcić śrubę (5).
- Dolna część uchwytu kierującego (1) została unieruchomiona.
- ▶ Przesunąć w dół osłonę przeciwpylową (6) w taki sposób, aby zaczep został przykryty.

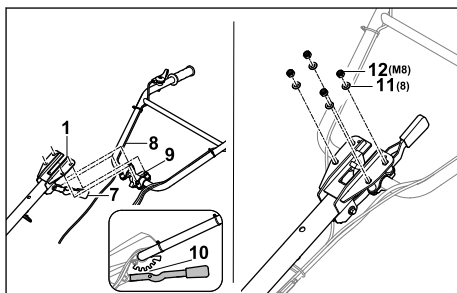

- ▶ Przewrócić dźwignię (7) w dół i przytrzymać.
 - ▶ Włożyć górną część uchwytu kierującego (8) ze śrubami (9) od dołu w dolną część uchwytu kierującego (1).
 - ▶ Puścić dźwignię (7) i zablokować górną część uchwytu kierującego (8) na środkowym stopniu blokady (10).
 - ▶ Zamontować górną część uchwytu kierującego (8) za pomocą podkładek (11) i nakrętek (12).
 - ▶ Dokręcić nakrętki (12) momentem od 20 Nm do 25 Nm.
- Górną część uchwytu kierującego (8) została unieruchomiona.

Nie trzeba ponownie demontować uchwytu kieru-
jącego.

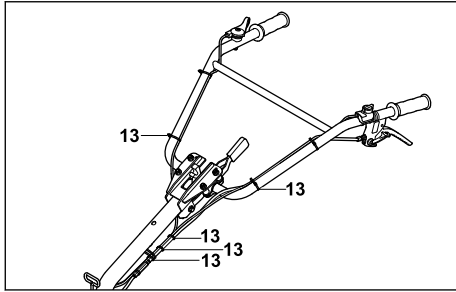

- ▶ Zamocować cięgna opaskami zaciskowymi (13) w równych odstępach na uchwycie kierującym.

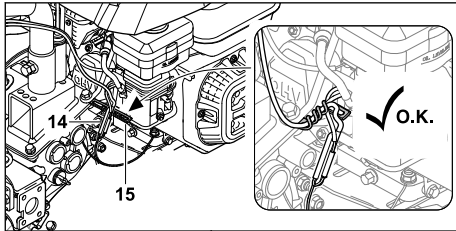

- ▶ Zamocować do glebogryzarki cięgna i przewody (14) przez zagięcie uchwytu przewodu (15).

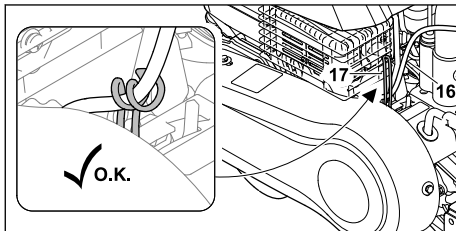

- ▶ Zamocować do glebogryzarki cięgna i przewody (16) przez zagięcie uchwytu przewodu (17).

6.5 Zamontowanie uchwytu transportowego

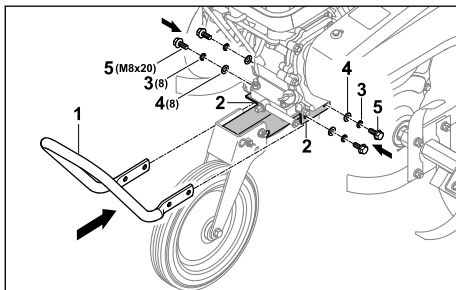

- ▶ Przytrzymać uchwyt transportowy (1) przy wsporniku (2) w taki sposób, aby otwory ustały się w jednej linii.
- ▶ Włożyć podkładki sprężyste (3) i podkładki (4) na śruby (5).
- ▶ Włożyć śruby (5) wraz z podkładkami sprężystymi (3) i podkładkami (4).
- ▶ Dokręcić śruby (5) momentem od 22 Nm do 28 Nm.
Uchwyt transportowy (1) został zablokowany.

6.6 Zamontowanie osłony i pokryw

6.6.1 Zamontowanie osłony

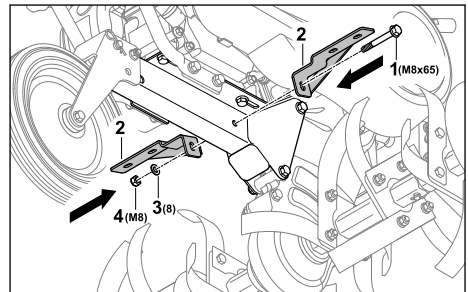

- ▶ Włożyć śrubę (1) w uchwyty (2), ustawiając otwory w jednej linii.
- ▶ Założyć podkładkę (3) na śrubę (1).
- ▶ Nakręcić nakrętkę (4) i mocno dokręcić.

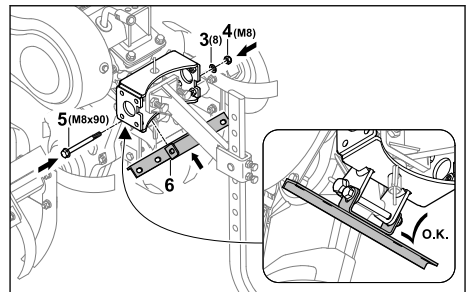

- ▶ Włożyć śrubę (5) w uchwyt (6), ustawiając otwory w jednej linii.
- ▶ Założyć podkładkę (3) na śrubę (5).
- ▶ Nakręcić nakrętkę (4) i mocno dokręcić.

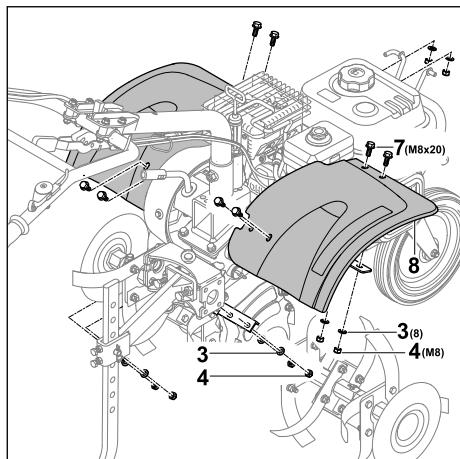

- ▶ Włożyć śruby (7) z osłoną blaszaną (8).
- ▶ Założyć podkładki (3) na śruby (7).
- ▶ Nakręcić nakrętki (4) i mocno dokręcić.

6.6.2 Zamontowanie pokryw

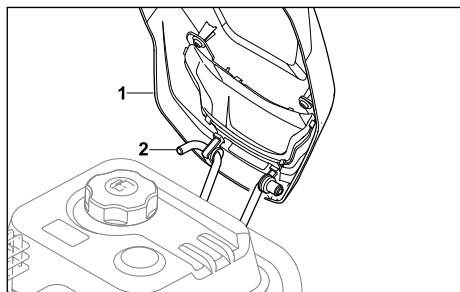

- ▶ Zaczepić pokrywę (1) w uchwycie (2).

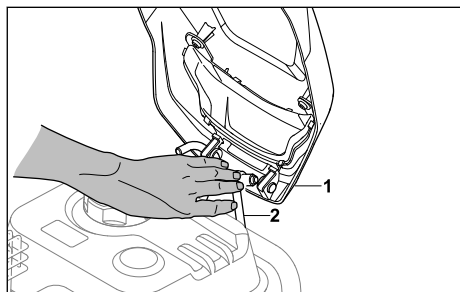

- ▶ Wcisnąć uchwyt (2) do środka tak, aby można było założyć pokrywę (1).

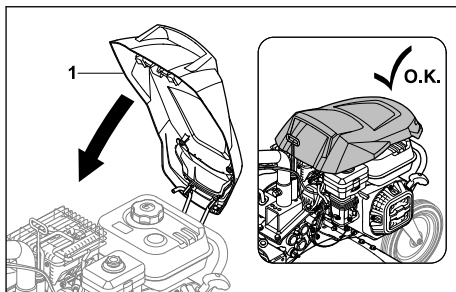

- ▶ Złożyć pokrywę (1) w dół tak, aby się zablokowała.

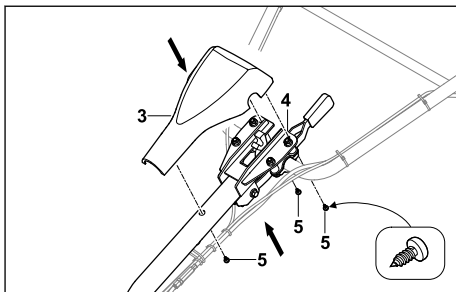

- ▶ Założyć pokrywę (3) na uchwyt kierujący (4).
- ▶ Wkręcić śruby (5).

6.7 Zamontowanie dźwigni zmiany biegów

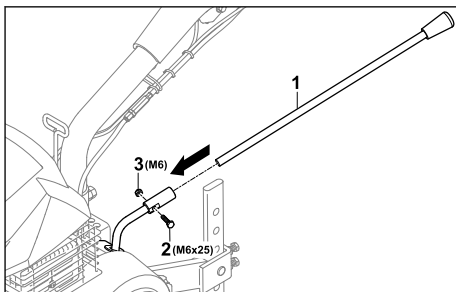

- ▶ Przesuwać dźwignię zmiany biegów (3) w uchwycie tak, aby otwory ustawiły się w jednej linii.
- ▶ Włożyć śrubę (2).
- ▶ Nakręcić nakrętkę (1) i mocno dokręcić.

6.8 Wlewanie oleju przekładniowego

Olej przekładniowy smaruje i chłodzi przekładnię glebogryzarki.

WSKAZÓWKA

- Urządzenie jest dostarczane bez wlanego oleju przekładniowego. Uruchamianie silnika bez oleju przekładniowego lub ze zbyt małą jego ilością może spowodować uszkodzenie glebogryzarki.
 - ▶ Przed uruchamianiem silnika sprawdzać poziom oleju przekładniowego i w razie potrzeby uzupełnić olej.
- ▶ Wyłączyć silnik.
- ▶ Ustawić glebogryzarkę na płaskiej powierzchni.
- ▶ Oczyszczyć wilgotną szmatką obszar wokół korka wlewu oleju przekładniowego.

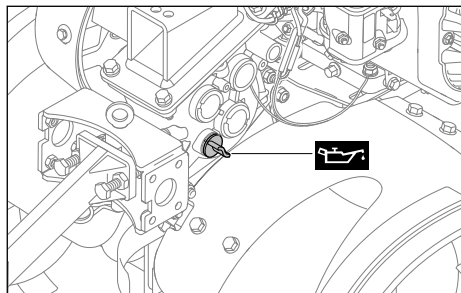

- ▶ Obracać korek wlewu oleju przekładniowego przeciwnie do ruchu wskazówek zegara do momentu, aż będzie można go wyjąć.
- ▶ Wyjąć korek wlewu oleju przekładniowego.
- ▶ Wlać 1,25 l oleju przekładniowego SAE 10W30 w taki sposób, aby go nie rozlać.
- ▶ Założyć korek wlewu oleju przekładniowego na króciec wlewowy.
- ▶ Obracać korek wlewu oleju przekładniowego zgodnie z ruchem wskazówek zegara i mocno dokręcić go ręką. Króciec wlewowy jest zamknięty.

6.9 Wlewanie oleju silnikowego

Olej silnikowy smaruje i chłodzi silnik.

Specyfikacja oleju silnikowego i ilość do napełnienia są podane w instrukcji obsługi silnika.

WSKAZÓWKA

- Urządzenie jest dostarczane bez wlanego oleju silnikowego. Uruchamianie silnika bez oleju silnikowego lub ze zbyt małą jego ilością może spowodować uszkodzenie glebogryzarki.
 - ▶ Przed każdym uruchomieniem silnika należy sprawdzić poziom oleju silnikowego i w razie potrzeby uzupełnić olej.
- ▶ Wlewać olej silnikowy w sposób opisany w instrukcji obsługi silnika.

6.10 Napełnianie olejowego filtra powietrza

Olejowy filtr powietrza filtruje powietrze zasysane przez silnik.

WSKAZÓWKA

- W chwili dostawy w olejowym filtrze powietrza nie ma oleju silnikowego. Uruchomienie silnika bez oleju silnikowego w olejowym filtrze powietrza lub ze zbyt małą ilością oleju może uszkodzić glebogryzarkę.
 - ▶ Przed uruchomieniem silnika należy sprawdzić poziom oleju silnikowego w olejowym filtrze powietrza i w razie potrzeby uzupełnić olej.

Specyfikacja oleju silnikowego i ilość do napełnienia są podane w instrukcji obsługi silnika.

7 Tankowanie glebogryzarki**7.1 Tankowanie glebogryzarki****WSKAZÓWKA**

- Zatankowanie glebogryzarki niewłaściwym paliwem może spowodować jej uszkodzenie.
 - ▶ Przestrzegać zaleceń zawartych w instrukcji obsługi silnika.
- ▶ Wyłączyć silnik.
- ▶ Ustawić glebogryzarkę na płaskiej powierzchni.
- ▶ Otworzyć pokrywę.
- ▶ Oczyszczyć wilgotną szmatką obszar wokół korka zbiornika paliwa.

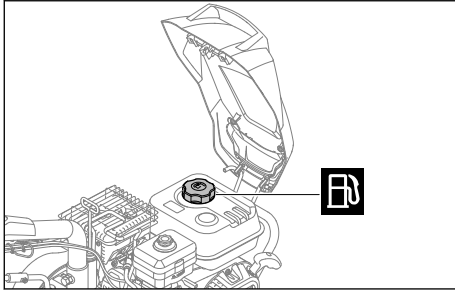

- ▶ Obracać korek zbiornika paliwa przeciwnie do ruchu wskazówek zegara, aż będzie można zdjąć korek zbiornika paliwa.
- ▶ Zdjąć korek zbiornika paliwa.
- ▶ Wlewać paliwo w taki sposób, aby go nie rozlać; zachować wolną przestrzeń przynajmniej 15 mm od krawędzi zbiornika paliwa.
- ▶ Umieścić korek zbiornika paliwa na zbiorniku paliwa.
- ▶ Obracać korek zbiornika paliwa zgodnie z ruchem wskazówek zegara i mocno dokręcić go ręką.
Zbiornik paliwa jest zamknięty.

8 Dostosowanie glebogryzarki do użytkownika

8.1 Ustawianie wysokości uchwytu kierującego

Uchwyt kierujący można regulować, wybierając spośród 5 różnych stopni wysokości.

- ▶ Wyłączyć silnik.
- ▶ Ustawić glebogryzarkę na płaskiej powierzchni.

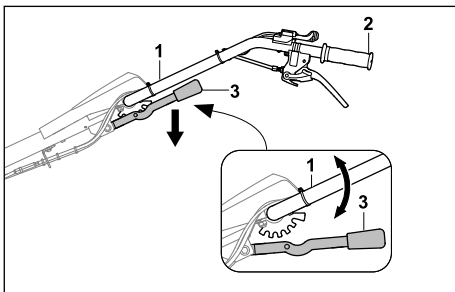

- ▶ Przytrzymać uchwyt kierujący (1), chwytając ręką za uchwyt (2).
- ▶ Przesunąć drugą ręką dźwignię (3) w dół i przytrzymać.
- ▶ Ustawić uchwyt kierujący (1) w odpowiednim położeniu.

- ▶ Zwolnić dźwignię (3).
Uchwyt kierujący został zablokowany.

8.2 Regulacja pozioma uchwytu kierującego

Uchwyt kierujący można ustawić w poziomie w 3 pozycjach.

- ▶ Wyłączyć silnik.
- ▶ Ustawić glebogryzarkę na płaskiej powierzchni.

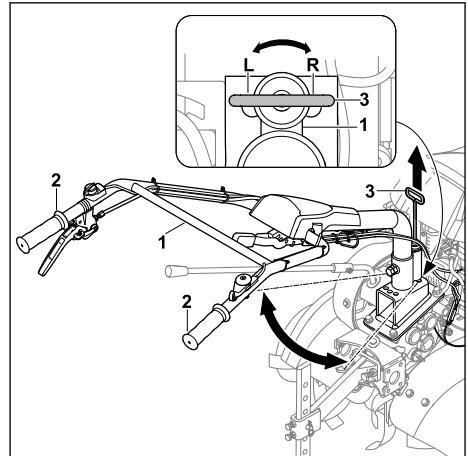

- ▶ Przytrzymać uchwyt kierujący (1) jedną ręką, chwytając jeden z dwóch uchwytów (2).
- ▶ Pociągnąć drugą ręką dźwignię (3) do góry.
- ▶ Ustawić uchwyt kierujący (1) w odpowiednim położeniu.
- ▶ Zwolnić dźwignię (3).
Uchwyt kierujący został zablokowany.

9 Włączanie i wyłączanie glebogryzarki

9.1 Włączanie i wyłączanie silnika

9.1.1 Uruchamianie silnika

- ▶ Ustawić glebogryzarkę na płaskiej powierzchni.
- ▶ Włączyć bieg jałowy.

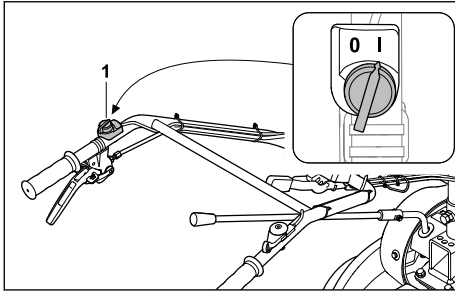

- ▶ Ustawić wyłącznik główny (1) w położeniu I.

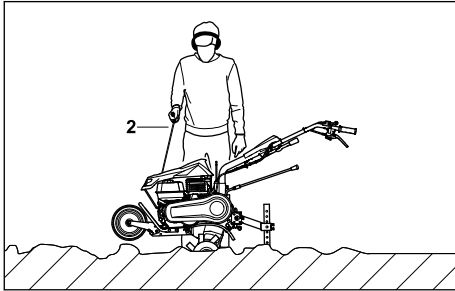

- ▶ Wyciągać powoli uchwyt rozrusznika (2) aż do wyczuwalnego oporu.
- ▶ Uchwyt rozrusznika (2) należy szybko wyciągać i odprowadzać tak długo, aż silnik się uruchomi.
- ▶ Jeżeli silnik się nie uruchamia, postępować zgodnie z instrukcją obsługi silnika.

9.1.2 Wyłączenie silnika

- ▶ Ustawić glebogryzarkę na płaskiej powierzchni.
- ▶ Wyłączyć napęd kół. Sprzęgło napędu zostało wyłączone i wałek napędowy już się nie obraca.

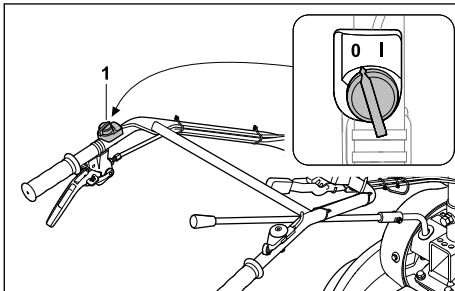

- ▶ Ustawić wyłącznik główny (1) w położeniu 0. Silnik się wyłącza.

9.2 Włączanie biegu

Możliwe jest włączanie 4 biegów.

- 0 – bieg jałowy
 - Bieg jałowy służy do uruchamiania silnika lub do zatrzymania glebogryzarki podczas pracy silnika.
- 1 – wolny bieg do przodu
 - Wolny bieg do przodu wybiera się do spulchniania zbitej gleby lub wykonywania bruzd w glebie.
- 2 – szybki bieg do przodu
 - Szybki bieg do przodu wybiera się do uprawy spulchnionej gleby oraz wprowadzania do niej dodatków.
- R – bieg wsteczny
 - Bieg wsteczny służy do uwalniania zespołów roboczych lub ustawiania glebogryzarki.

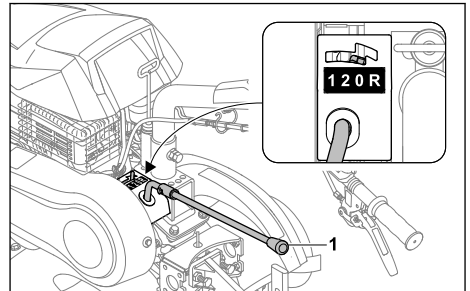

- ▶ Ustawić dźwignię zmiany biegów (1) w wybranym położeniu.

9.3 Regulacja prędkości obrotowej

Dźwignia gazu umożliwia regulację prędkości obrotowej silnika.

- ▶ Uruchomić silnik.

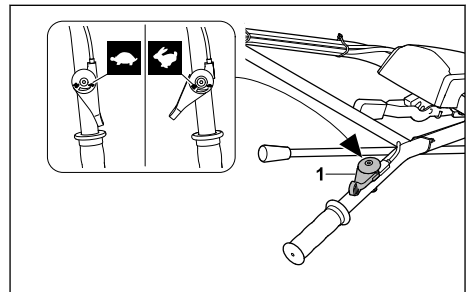

- ▶ Ustawić prędkość obrotową dźwignią gazu (1).

9.4 Włączanie i wyłączenie napędu kół

9.4.1 Włączanie napędu kół

Przy pracującym silniku za pomocą dźwigni sprzęgła napędu kół włącza się lub wyłącza sprzęgło wałka napędowego.

Dźwignią sprzęgła napędu kół uruchamia się glebogryzarkę przy zamontowanych zespołach roboczych i włączonych biegach 1, 2 lub R.

- ▶ Uruchomić silnik.

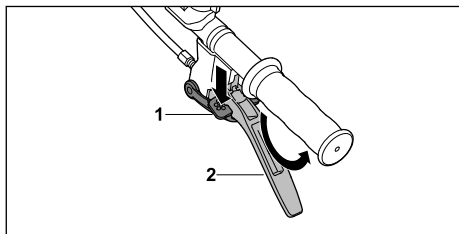

- ▶ Wcisnąć blokadę (1) do oporu i przytrzymać.
- ▶ Przyciągnąć płynnie do oporu dźwignię sprzęgła napędu kół (2) i przytrzymać.
- ▶ Zwolnić blokadę (1). Sprzęgło napędu zostało włączone i wałek napędowy się obraca.

9.4.2 Wyłączenie napędu kół

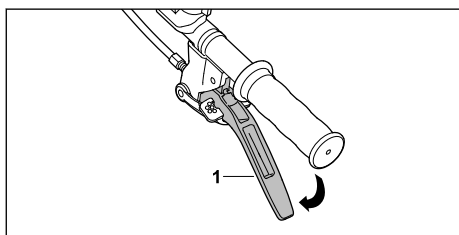

- ▶ Puścić dźwignię sprzęgła napędu kół (1). Sprzęgło napędu zostało wyłączone i wałek napędowy się nie obraca.

10 Sprawdzanie glebogryzarki

10.1 Sprawdzanie elementów obsługi

Blokada zabezpieczająca

- ▶ Wyłączyć silnik.
- ▶ Spróbować nacisnąć dźwignię sprzęgła napędu kół bez naciskania blokady zabezpieczającej.
- ▶ Jeżeli naciśnięcie dźwigni sprzęgła napędu kół jest możliwe, nie używać glebogryzarki i odwiedzić Autoryzowanego Dealera STIHL.

Blokada zabezpieczająca jest wadliwa.

- ▶ Nacisnąć i przytrzymać blokadę zabezpieczającą.
 - ▶ Nacisnąć dźwignię sprzęgła napędu kół.
 - ▶ Puścić dźwignię sprzęgła napędu kół i blokadę zabezpieczającą.
 - ▶ Jeżeli dźwignia sprzęgła napędu kół lub blokada zabezpieczająca porusza się z trudnością lub nie powraca do pozycji wyjściowej, nie używać glebogryzarki i odwiedzić Autoryzowanego Dealera STIHL.
- Dźwignia sprzęgła napędu kół lub blokada zabezpieczająca jest wadliwa.

Dźwignia sprzęgła napędu kół

- ▶ Uruchomić silnik.
- ▶ Ustawić bieg 1, 2 lub R.
- ▶ Włączyć napęd kół. Sprzęgło napędu zostało włączone i wałek napędowy się obraca.
- ▶ Jeżeli napęd kół się nie włącza,
 - ▶ nie używać glebogryzarki i odwiedzić Autoryzowanego Dealera STIHL.
 Dźwignia sprzęgła napędu kół jest wadliwa.

Wyłącznik główny

- ▶ Uruchomić silnik.
- ▶ Ustawić wyłącznik główny w położeniu 0. Silnik się wyłącza.
- ▶ Jeżeli silnik się nie wyłącza,
 - ▶ nie używać glebogryzarki i odwiedzić Autoryzowanego Dealera STIHL.
 Wyłącznik główny jest wadliwy.

Dźwignia gazu

- ▶ Uruchomić silnik.
- ▶ Przesunąć dźwignię gazu. Prędkość obrotowa silnika ulega zmianie.
- ▶ Jeżeli prędkość obrotowa silnika się nie zmienia,
 - ▶ nie używać glebogryzarki i odwiedzić Autoryzowanego Dealera STIHL.
 Dźwignia gazu jest wadliwa.

Dźwignia zmiany biegów

- ▶ Włączyć bieg 0, 1, 2 i R.
- ▶ Jeżeli nie można włączyć jednego z biegów,
 - ▶ nie używać glebogryzarki i odwiedzić Autoryzowanego Dealera STIHL.
 Dźwignia zmiany biegów jest wadliwa.

11 Praca przy użyciu glebogryzarki

11.1 Ustawianie zespołu jezdnego w pozycji roboczej

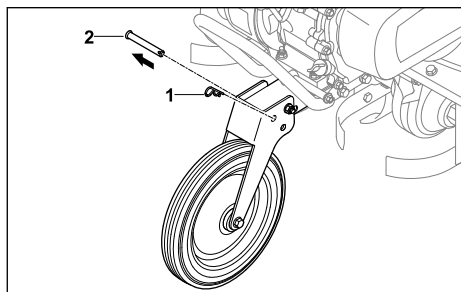

- ▶ Wyciągnąć zawleczkę (1) i wyjąć sworzeń (2).

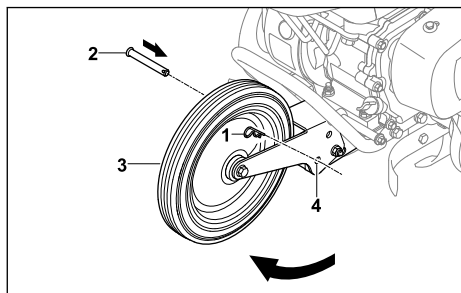

- ▶ Odchylić zespół jezdny (3) w górę tak, aby otwory (4) znalazły się w jednej linii.
- ▶ Włożyć sworzeń (2) w otwory (4).
- ▶ Wcisnąć zawleczkę (1) przez otwór w sworzniu (2).
Sworzeń (2) został zabezpieczony i zespół jezdny (3) jest w pozycji roboczej.

11.2 Trzymanie i prowadzenie glebogryzarki

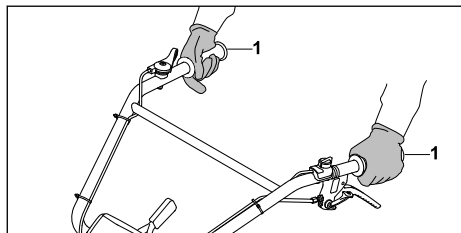

- ▶ Trzymać mocno glebogryzarkę obiema rękami, obejmując uchwyty (1) kciukami.

11.3 Spulchnianie zbitej gleby lub wprowadzanie dodatków do spulchnionej gleby

- ▶ Ustawić zespół jezdny w pozycji roboczej.
- ▶ Uruchomić silnik.

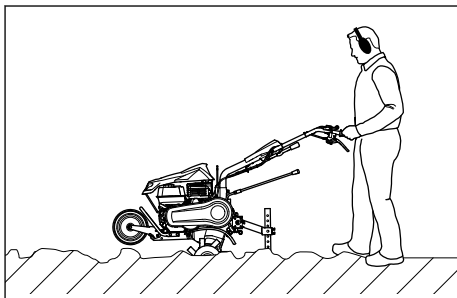

- ▶ Prowadzić glebogryzarkę do przodu i za pomocą ogranicznika głębokości regulować prędkość i głębokość roboczą.
- ▶ Powoli i w kontrolowany sposób poruszać się do przodu.
- ▶ Jeżeli blokują się zespoły robocze:
 - ▶ Włączyć bieg R.
 - ▶ Powoli wyprowadzać glebogryzarkę do tyłu, aż zespoły robocze zostaną uwolnione.
 - ▶ Włączyć bieg.
 - ▶ Powoli i w kontrolowany sposób poruszać się do przodu.

11.4 Uprawa spulchnionej gleby

- ▶ Ustawić zespół jezdny w pozycji roboczej.
- ▶ Uruchomić silnik.

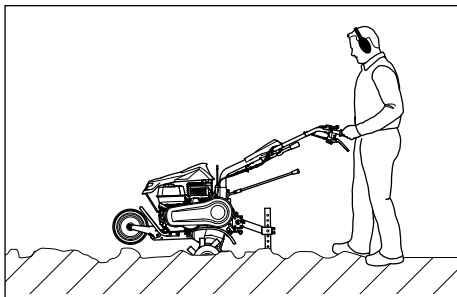

- ▶ Prowadzić glebogryzarkę do przodu i za pomocą ogranicznika głębokości regulować prędkość i głębokość roboczą.
- ▶ Powoli i w kontrolowany sposób poruszać się do przodu.

11.5 Wykonywanie brzd w glebie

- ▶ Ustawić zespół jezdny w pozycji roboczej.
- ▶ Uruchomić silnik.

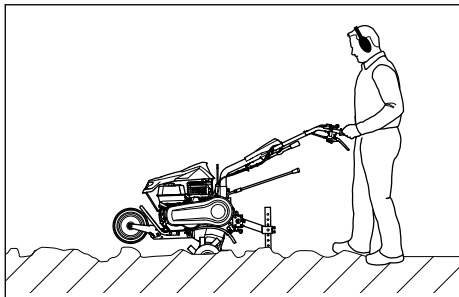

- ▶ Prowadzić glebogryzarkę do przodu i za pomocą ogranicznika głębokości regulować prędkość i głębokość roboczą.
- ▶ Powoli i w kontrolowany sposób poruszać się do przodu.

12 Po zakończeniu pracy

12.1 Po zakończeniu pracy

- ▶ Wyłączyć silnik.
- ▶ Pozostawić glebogryzarkę do schłodzenia.
- ▶ Jeżeli glebogryzarka jest zawilgocona, pozostawić ją do wyschnięcia.
- ▶ Oczyszczyć glebogryzarkę.
- ▶ Wyczyścić zespoły robocze.

13 Transport

13.1 Transport glebogryzarki

- ▶ Wyłączyć silnik.

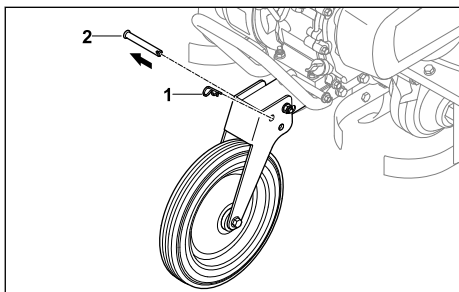

- ▶ Wyciągnąć zawleczkę (1) i wyjąć sworzeń (2).

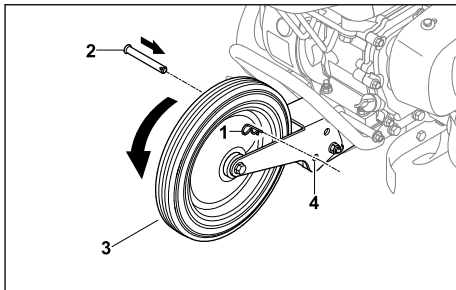

- ▶ Przechylić zespół jezdny (3) w dół, aby otwory (4) ustawiły się w jednej linii.
- ▶ Włożyć sworzeń (2) w otwory (4).
- ▶ Wcisnąć zawleczkę (1) przez otwór w sworzniu (2). Sworzeń (2) został zabezpieczony i zespół jezdny (3) jest w pozycji transportowej.
- ▶ Jeżeli glebogryzarka jest transportowana za pomocą zespołu jezdny:
 - ▶ Ustawić zespół jezdny w pozycji transportowej.
 - ▶ Chwycić glebogryzarkę za oba uchwyty i podnieść tak, aby glebogryzarka stała na zespole jezdny.
 - ▶ Powoli przepychać lub przeciągać glebogryzarkę.

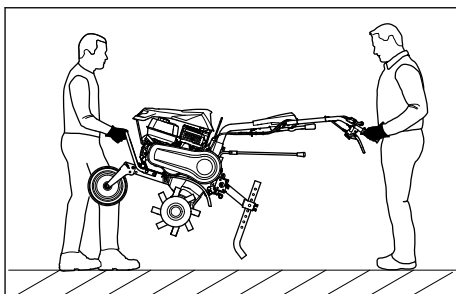

- ▶ Jeżeli glebogryzarka jest przenoszona:
 - ▶ Jedna osoba powinna mocno trzymać glebogryzarkę obiema rękami za uchwyt transportowy z przodu, a druga – obiema rękami za uchwyty.
 - ▶ Glebogryzarkę powinny podnosić i przenosić dwie osoby.
 - ▶ Należy nosić rękawice ochronne z odpornego materiału.
- ▶ Jeżeli glebogryzarka jest transportowana w pojeździe:
 - ▶ Zabezpieczyć glebogryzarkę, aby nie mogła ona przewrócić się ani przemieścić.

14 Przechowywanie

14.1 Przechowywanie glebogryzarki

- ▶ Wyłączyć silnik.
- ▶ Pozostawić glebogryzarkę do ostygnięcia.
- ▶ Ustawić zespół jezdny w pozycji transportowej.
- ▶ Zablokować ogranicznik głębokości w piątym otworze.

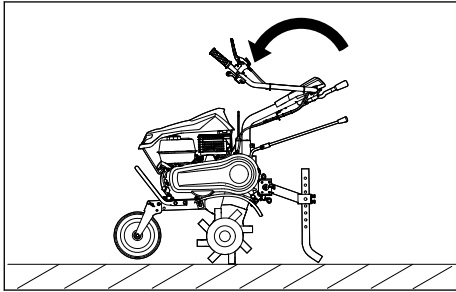

- ▶ Złożyć górną część uchwyty kierującego.
- ▶ Przechowywać glebogryzarkę w taki sposób, aby spełnić następujące warunki:
 - Glebogryzarka jest ustawiona na płaskiej powierzchni na zespole jezdnym, zespołach roboczych i ograniczniku głębokości.
 - Glebogryzarka nie może się przewrócić ani przesunąć.
 - Glebogryzarka jest niedostępna dla dzieci.
 - Glebogryzarka jest czysta i sucha.
- ▶ Przechowywanie glebogryzarki przez ponad 3 miesiące:
 - ▶ Wymontować zespoły robocze.
 - ▶ Odkręcić korek zbiornika paliwa.
 - ▶ Opróżnić zbiornik paliwa.
 - ▶ Zamknąć zbiornik paliwa.
 - ▶ Zlecić wyczyszczenie zbiornika paliwa autoryzowanemu serwisowi STIHL.
 - ▶ Uruchomić silnik i pozostawić na biegu jałowym tak długo, aż silnik zgaśnie.

15 Czyszczenie

15.1 Czyszczenie glebogryzarki

- ▶ Wyłączyć silnik.
- ▶ Pozostawić glebogryzarkę do schłodzenia.
- ▶ Oczyszczyć glebogryzarkę wilgotną szmatką lub rozpuszczalnikiem do żywicy STIHL.
- ▶ Wyczyścić szczeliny wentylacyjne za pomocą pędzla.
- ▶ Spryskać wałek napędowy środkiem czyszczącym STIHL Multispray.

15.2 Czyszczenie zespołów roboczych

- ▶ Wyłączyć silnik.
- ▶ Pozostawić glebogryzarkę do schłodzenia.
- ▶ Ustawić zespół jezdny w pozycji roboczej.
- ▶ Ustawić uchwyt kierujący na najniższym stopniu.

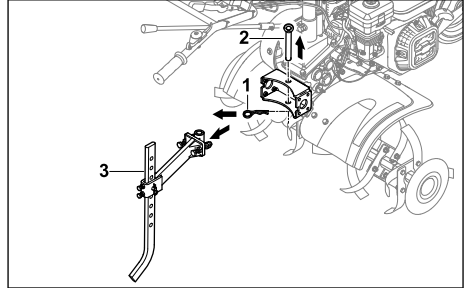

- ▶ Wyciągnąć zawleczkę (1) i wyjąć sworzeń (2).
- ▶ Wymontować ogranicznik głębokości z adapterem (3).

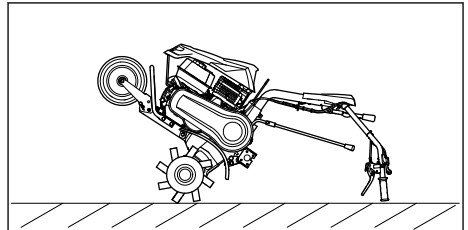

- ▶ Przechylić glebogryzarkę do tyłu i oprzeć ją na uchwycie kierującym; pozostawić ją w tej pozycji maksymalnie na czas czyszczenia.

16 Konserwacja

16.1 Okresy międzyobsługowe

Okresy międzyobsługowe zależą od warunków środowiskowych i warunków pracy. Firma STIHL zaleca następujące okresy międzyobsługowe:

Silnik i olejowy filtr powietrza

- ▶ Konserwację silnika i olejowego filtra powietrza przeprowadzać w sposób podany w instrukcji obsługi silnika.

Przed każdym użyciem:

- ▶ Sprawdzić poziom oleju przekładniowego.

Po pierwszym miesiącu lub po 20 godzinach pracy:

- ▶ Wymienić olej przekładniowy.

Co 6 miesięcy lub po 100 godzinach pracy:

- ▶ Wymienić olej przekładniowy.

16.2 Smarowanie przekładni

- ▶ Wyłączyć silnik.
- ▶ Ustawić gębogryzarkę na płaskiej powierzchni.
- ▶ Ustawić zespół jezdny w pozycji transportowej.
- ▶ Zablokować ogranicznik głębokości w piątym otworze.

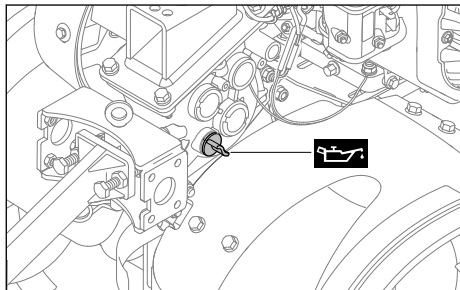

- ▶ Wykręcać korek wlewu oleju przekładniowego przeciwnie do ruchu wskazówek zegara do momentu, aż będzie można go wyjąć.
 - ▶ Wyjąć korek wlewu oleju przekładniowego.
 - ▶ Wlać olej przekładniowy.
 - ▶ Założyć korek wlewu oleju przekładniowego na króciec wlewowy.
 - ▶ Obracać korek wlewu oleju przekładniowego zgodnie z ruchem wskazówek zegara i mocno dokręcić go ręką.
- Króciec wlewowy jest zamknięty.

16.3 Sprawdzanie poziomu oleju przekładniowego

- ▶ Wyłączyć silnik.
- ▶ Ustawić gębogryzarkę na płaskiej powierzchni.
- ▶ Ustawić zespół jezdny w pozycji transportowej.
- ▶ Zablokować ogranicznik głębokości w piątym otworze.

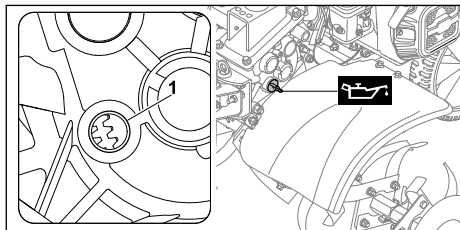

- ▶ Wykręcać korek wlewu oleju przekładniowego przeciwnie do ruchu wskazówek zegara do momentu, aż będzie można go wyjąć.

- ▶ Wyjąć korek wlewu oleju przekładniowego.
 - ▶ Jeżeli w króćcu wlewowym (1) nie widać oleju przekładniowego:
 - ▶ Uzupelnic olej w przekładni.
 - ▶ Jeżeli w króćcu wlewowym (1) widać olej przekładniowy:
 - ▶ W przekładni znajduje się wystarczająca ilość oleju.
 - ▶ Założyć korek wlewu oleju przekładniowego na króciec wlewowy.
 - ▶ Obracać korek wlewu oleju przekładniowego zgodnie z ruchem wskazówek zegara i mocno dokręcić go ręką.
- Króciec wlewowy jest zamknięty.

16.4 Wymiana oleju przekładniowego

- ▶ Wyłączyć silnik.
- ▶ Ustawić gębogryzarkę na płaskiej powierzchni.
- ▶ Ustawić zespół jezdny w pozycji transportowej.
- ▶ Zablokować ogranicznik głębokości w piątym otworze.

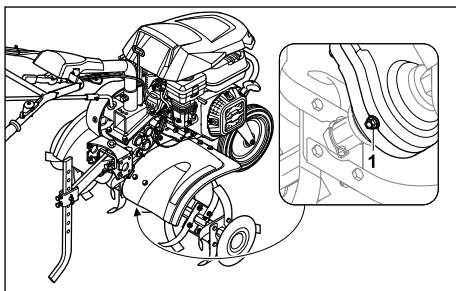

- ▶ Wykręcić korek spustowy (1).
- ▶ Spuścić olej przekładniowy do odpowiedniego pojemnika.
- ▶ Wkręcić korek spustowy (1) i mocno dokręcić.
- ▶ Wlać olej przekładniowy.

17 Naprawa

17.1 Naprawa gębogryzarki i zespołów roboczych

Użytkownik nie może samodzielnie naprawiać gębogryzarki i zespołów roboczych.

- ▶ W razie uszkodzenia gębogryzarki lub zespołów roboczych nie używać gębogryzarki lub zespołów roboczych i odwiedzić Autoryzowanego Dealera STIHL.

18 Rozwiązywanie problemów

18.1 Usuwanie usterek glebogryzarki

Usterka	Przyczyna	Usunięcie usterki
Nie można uruchomić silnika.	Niewystarczająca ilość paliwa w zbiorniku.	▶ Zatankować glebogryzarkę.
	Wyłącznik główny w pozycji 0.	▶ Przełączyć wyłącznik główny.
	Paliwo w zbiorniku zanieczyszczone, stare lub złej jakości	▶ Stosować świeże paliwo dobrej jakości (benzynę bezołowiową). ▶ Wyczyścić gaźnik. ▶ Wyczyścić przewód paliwowy.
	Nasadka świecy zapłonowej zdjęta ze świecy lub przewód wysokiego napięcia niewłaściwie zamocowany do nasadki.	▶ Założyć nasadkę świecy zapłonowej. ▶ Sprawdzić połączenie między przewodem wysokiego napięcia a nasadką.
	Zakopcona lub uszkodzona świeca zapłonowa, niewłaściwy odstęp elektrod.	▶ Oczyszczyć lub wymienić świecę zapłonową. ▶ Wyregulować odstęp elektrod.
	Zanieczyszczony olejowy filtr powietrza.	▶ Wyczyścić lub wymienić olejowy filtr powietrza.
	Silnik jest zalany.	▶ Wykręcić i osuszyć świecę zapłonową, ustawić wyłącznik główny w pozycji 0 i pociągnąć kilkakrotnie linkę rozrusznika przy wykręconej świecy zapłonowej.
	Gaźnik jest oblodzony.	▶ Nagrząć glebogryzarkę do +10°C.
Silnik uruchamia się z trudnością lub jego moc się zmniejsza.	W zbiorniku paliwa i gaźniku jest woda lub gaźnik jest niedrożny.	▶ Opróżnić zbiornik paliwa, oczyścić przewód paliwowy i gaźnik.
	Zbiornik paliwa jest zabrudzony.	▶ Wyczyścić zbiornik paliwa.
	Zanieczyszczony olejowy filtr powietrza.	▶ Wyczyścić lub wymienić olejowy filtr powietrza.
	Zakopcona świeca zapłonowa.	▶ Oczyszczyć lub wymienić świecę zapłonową.
	Użyto niewłaściwego paliwa.	▶ Sprawdzić poziom paliwa.
Silnik mocno się nagrzewa.	Zanieczyszczone żebra chłodzące.	▶ Wyczyścić żebra chłodzące.
	Zbyt niski poziom oleju w silniku.	▶ Uzupelnąć olej silnikowy.
	Warstwa ziemi nalepiona na powierzchni silnika.	▶ Usunąć ziemię z silnika.
	Wysoka prędkość obrotowa silnika.	▶ Zmniejszyć prędkość obrotową.
Nierówna praca silnika.	Zanieczyszczony olejowy filtr powietrza.	▶ Wyczyścić lub wymienić olejowy filtr powietrza.
	Użyto niewłaściwego paliwa.	▶ Sprawdzić poziom paliwa.

Usterka	Przyczyna	Usunięcie usterki
	Niewystarczająca ilość paliwa w zbiorniku.	▶ Dolać paliwa.
Mocne dymienie	Zbyt wysoki poziom oleju w silniku.	▶ Spuścić olej silnikowy.
	Zanieczyszczony olejowy filtr powietrza.	▶ Wyczyścić lub wymienić olejowy filtr powietrza.
	Przechylenie urządzenia przekracza 15°.	▶ Ustawić urządzenie w poziomym położeniu roboczym.
Zbyt silne wibracje podczas pracy.	Poluzowane mocowanie silnika.	▶ Dokręcić śruby mocowania silnika.
Zmniejszona wydajność pracy.	Zespoły robocze są nieprawidłowo zamontowane.	▶ Prawidłowo zamontować zespoły robocze.
	Zespoły robocze są zużyte.	▶ Wymienić zespoły robocze.
	Źle ustawiony ogranicznik głębokości.	▶ Ustawić ogranicznik głębokości.
	Źle ustawiony ogranicznik głębokości.	▶ Ustawić ogranicznik głębokości.
	Pasek napędowy jest zużyty.	▶ Odwiedzić Autoryzowanego Dealera STIHL.
Z przekładni dochodzi głośny hałas.	Nieprawidłowy poziom oleju w przekładni.	▶ Sprawdzić poziom oleju w przekładni.
	Zużyte elementy w przekładni.	▶ Odwiedzić Autoryzowanego Dealera STIHL.
Walek napędowy nie obraca się po naciśnięciu dźwigni sprzęgła.	Cięgno jest wadliwe.	▶ Sprawdzić cięgno lub wymienić.
	Pasek napędowy jest zużyty.	▶ Odwiedzić Autoryzowanego Dealera STIHL.
Z przekładni lub silnika wycieka olej.	W przekładni lub silniku są zużyte elementy.	▶ Odwiedzić Autoryzowanego Dealera STIHL.

19 Dane techniczne

19.1 Glebogryzarka STIHL MH 600

- Pojemność skokowa: 212 cm³
- Moc: 4,4 kW (6,0 KM) przy 3600 obr/min
- Prędkość obrotowa wałka napędowego na pierwszym biegu: 80 obr/min
- Prędkość obrotowa wałka napędowego na drugim biegu: 110 obr/min
- Prędkość obrotowa wałka napędowego na biegu wstecznym: 60 obr/min
- Ciężar: 66 kg
- Maksymalna pojemność zbiornika paliwa: 3600 cm³ (3,6 l)
- Średnica zespołów roboczych: 31 cm
- Maksymalna szerokość robocza: 79 cm

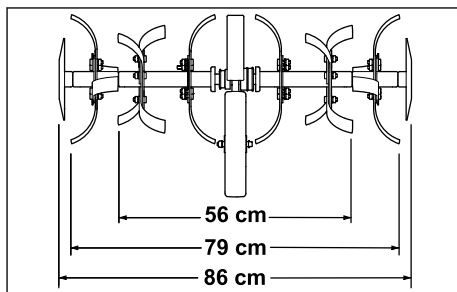

19.2 Poziomy hałas i poziomy wibracji

Niepewność pomiarowa K dla poziomu ciśnienia akustycznego wynosi 2 dB(A). Niepewność pomiarowa K dla poziomu mocy akustycznej

wynosi 2,4 dB(A). Niepewność pomiarowa K dla poziomów wibracji wynosi 2,76 m/s².

- Poziom ciśnienia akustycznego L_{pA} zmierzony według dyrektywy 2006/42/EC: 87 dB(A)
- Poziom mocy akustycznej L_{WA} zmierzony według 2000/14/EC: 99 dB(A)
- Poziom wibracji a_{hv} zmierzony według EN 12096, uchwyt kierujący: 6,90 m/s²

Informacje na temat spełnienia wymagań dyrektywy 2002/44/EC, dotyczącej ochrony pracowników przed wibracjami, zamieszczono na stronie: www.stihl.com/vib.

19.3 REACH

Rozporządzenie REACH jest unijnym rozporządzeniem w sprawie rejestracji, oceny, udzielania zezwoleń i stosowanych ograniczeń w zakresie chemikaliów.

Informacje dotyczące zgodności z rozporządzeniem REACH znajdują się pod adresem: www.stihl.com/reach.

20 Części zamienne i akcesoria

20.1 Części zamienne i akcesoria

STIHL  Symbole te oznaczają oryginalne części zamienne i akcesoria marki STIHL.

Firma STIHL zaleca używanie oryginalnych części zamiennych i akcesoriów STIHL.

Mimo nieustannej obserwacji rynku firma STIHL nie jest w stanie ocenić niezawodności, bezpieczeństwa i przydatności części zamiennych i akcesoriów innych producentów i dlatego nie może ręczyć za ich używanie.

Oryginalne części zamienne i akcesoria STIHL można nabyć u dealerów STIHL.

20.2 Ważne części zamienne

- Zawlecza składana: 6250 716 4800
- Pasek klinowy: 6250 711 5000
- Zespół roboczy kompletny lewy: 6250 710 0202
- Zespół roboczy kompletny prawy: 6250 710 0203
- Zestaw naprawczy noży: 6250 007 1800

20.3 Wyposażenie dodatkowe

- Koła stalowe: AMR 060.0
- Obsypnik: AHK 800.0
- Koła jezdne: ART 012.0

- Adapter do transportu zespołów roboczych: AHT 600.0

21 Utylizacja

21.1 Utylizacja glebogryzarki

Informacje na temat utylizacji można uzyskać w lokalnych urzędach lub u Autoryzowanych Dealerów STIHL.

Niewłaściwa utylizacja może spowodować pogorszenie zdrowia i zanieczyszczenie środowiska.

- ▶ Produkty STIHL wraz z opakowaniem należy przekazać do odpowiedniego punktu zbiórki odpadów w celu poddania ich recyklingowi zgodnie z lokalnymi przepisami.
- ▶ Nie wolno utylizować z odpadami komunalnymi.

22 Deklaracja zgodności UE

22.1 Glebogryzarka STIHL MH 600.1

STIHL Tirol GmbH
Hans Peter Stihl-Strasse 5
6336 Langkampfen

Austria

oświadczam za własną odpowiedzialność, że

- Rodzaj: glebogryzarka spalinowa
- Producent: STIHL
- Typ: MH 600.1
- Nr identyfikacji serii: 6250

spełnia wymagania odnośnych przepisów dyrektyw 2014/30/EU, 2006/42/EC, 2011/65/EU i została skonstruowana oraz wyprodukowana zgodnie z obowiązującymi w dniu produkcji wersjami następujących norm: EN 709, EN ISO 14982, EN ISO 3744, ISO 11094.

Nazwa i adres jednostki certyfikującej:

TÜV SÜD Product Service GmbH
Ridlerstraße 65
D-80339 Monachium

W celu ustalenia zmierzonego i gwarantowanego poziomu mocy akustycznej postępowano zgodnie z dyrektywą 2006/42/EC.

- Zmierzony poziom mocy akustycznej: 99,0 dB(A)
- Gwarantowany poziom mocy akustycznej: 101 dB(A)

Dokumentacja techniczna jest przechowywana w dziale atestacji produktu firmy STIHL Tirol GmbH.

Rok produkcji i numer maszyny podano na glebogryzarce.

Langkampfen, 02.01.2020 r.

STIHL Tirol GmbH

wz. 

Matthias Fleischer, kierownik Działu Badawczo-Rozwojowego

wz. 

Sven Zimmermann, kierownik Działu Jakości

23 Adresy

www.stihl.com

24 Wskazówki bezpieczeństwa dotyczące glebogryzarki

24.1 Wstęp

W niniejszym rozdziale przytoczono ogólne wskazówki bezpieczeństwa sformułowane w normie EN 709:1997 + A4:2009 i dotyczące glebogryzarek spalinowych.



OSTRZEŻENIE

- **Prosimy o zapoznanie się ze wskazówkami bezpieczeństwa, z instrukcjami, ilustracjami i danymi technicznymi dostarczonymi wraz z glebogryzarką.** Nieprzestrzeganie poniższych instrukcji może spowodować porażenie elektryczne, pożar i/lub poważne zranienia. **Należy przechowywać wszystkie wskazówki bezpieczeństwa i instrukcje w celu wykorzystania ich w przyszłości.**

24.2 Wskazówki ogólne

- a) Prosimy o dokładne zapoznanie się z instrukcją obsługi. Prosimy też o dokładne zapoznanie się z mechanizmami regulacji i sposobem prawidłowej eksploatacji urządzenia;
- b) nie należy udostępniać maszyny dzieciom lub innym osobom, które nie znają instrukcji obsługi. Wiek użytkownika może być określony przez przepisy lokalne;

- c) nie należy kosić trawy, jeżeli w pobliżu znajdują się osoby postronne, w szczególności dzieci lub zwierzęta domowe;
- d) należy pamiętać o tym, że osoba obsługująca urządzenie jest odpowiedzialna za wypadki z udziałem osób trzecich i uszkodzenie ich mienia.

24.3 Przygotowanie do pracy

- a) W trakcie pracy należy zawsze nosić pełne obuwie i długie spodnie. Nie obsługiwać urządzenia boso lub w sandałach;
- b) sprawdzić cały teren planowanego użycia urządzenia i usunąć wszystkie przedmioty, które mogą zostać odrzucone przez urządzenie;
- c) **OSTRZEŻENIE** - benzyna jest łatwopalna:
 - paliwo należy przechowywać tylko w pojemnikach przeznaczonych do tego celu;
 - zbiornik paliwa napełniać tylko na wolnym powietrzu; nie palić w czasie tankowania;
 - benzynę należy uzupełniać przed uruchomieniem silnika. Nigdy nie odkręcać korka zbiornika paliwa ani nie uzupełniać paliwa podczas pracy silnika lub gdy silnik jest gorący;
 - w przypadku przelania się benzyny nie próbować uruchamiać silnika. Zamiast tego należy usunąć urządzenie z powierzonej zanieczyszczonej benzyną. Unikać jakichkolwiek prób uruchomienia silnika przed odparowaniem resztek benzyny;
 - ze względów bezpieczeństwa należy wymieniać zbiornik paliwa i korek (regularnie);
- d) wymieniać uszkodzone tłumiki;
- e) przed użyciem należy zawsze sprawdzać wzrokowo, czy narzędzia robocze nie są zużyte lub uszkodzone. W celu uniknięcia niewyważenia zużyte lub uszkodzone części i sworznie mocujące wolno wymieniać tylko w zestawach.

24.4 Obsługa

- a) Silnik nie może pracować w zamkniętym pomieszczeniu, w którym może zebrać się niebezpieczny tlenek węgla;
- b) pracę należy wykonywać tylko przy świetle dziennym lub przy dobrym oświetleniu;
- c) należy uważać na zachowanie bezpiecznej pozycji podczas pracy na pochyłości;

- d) urządzenie należy prowadzić z małą prędkością;
- e) w przypadku urządzeń na kółkach pracę należy wykonywać, poruszając się w poprzek zbocza, a nie w górę lub w dół;
- f) należy zachować szczególną ostrożność w przypadku zmiany kierunku jazdy na zboczach;
- g) nie wykonywać prac na zbyt stromych zboczach;
- h) w przypadku zawracania maszyną lub przyciągania jej do siebie należy zachować szczególną ostrożność;
- i) nie należy zmieniać fabrycznie ustawionej maksymalnej prędkości obrotowej silnika;
- j) ostrożnie uruchamiać silnik zgodnie z instrukcjami producenta i zwracać uwagę na zachowanie odpowiedniej odległości między stopami a narzędziami;
- k) nie zbliżać rąk lub stóp do obracających się elementów;
- l) nie należy nigdy podnosić lub przenosić maszyny z pracującym silnikiem;
- m) silnik należy wyłączyć:
 - przed pozostawieniem maszyny;
 - przed uzupełnieniem paliwa;
- n) podczas biegu wyłączonego silnika należy zamknąć przepustnicę. Jeżeli maszyna jest wyposażona w zawór paliwa, należy go zamknąć po zakończeniu pracy.

24.5 Konserwacja i przechowywanie

- a) Zawsze należy pamiętać, aby wszystkie nakrętki, śruby i wkręty były dobrze dokręcone w celu zachowania stałej gotowości eksploatacyjnej urządzenia;
- b) nie należy przechowywać urządzenia z napełnionym zbiornikiem paliwa w budynku, w którym istnieje możliwość zapalenia się oparów benzyny w wyniku zetknięcia się z otwartym ogniem lub iskrami;
- c) przed pozostawieniem urządzenia w zamkniętym pomieszczeniu należy schłodzić silnik;
- d) silnik i układ wydechowy nie mogą stykać się z odpadami roślinnymi lub wypływającym środkiem smarnym, ponieważ grozi to pożarem;
- e) ze względów bezpieczeństwa należy wymienić zużyte i uszkodzone części;

- f) jeżeli istnieje konieczność opróżnienia zbiornika paliwa, należy zrobić to na wolnym powietrzu.

Sadržaj

1	Predgovor.....	210
2	Informacije uz ovo uputstvo za upotrebu	211
3	Pregled.....	211
4	Sigurnosne napomene.....	212
5	Priprema benzinske freze za rad.....	217
6	Sklapanje benzinske freze.....	217
7	Punjenje benzinske freze.....	221
8	Podšavanje benzinske freze za korisnika	222
9	Pokretanje i isključivanje benzinske freze	222
10	Provera benzinske freze.....	224
11	Rad sa benzinskom frezom.....	224
12	Posle rada.....	225
13	Transportovanje.....	226
14	Čuvanje.....	226
15	Čišćenje.....	227
16	Održavanje.....	227
17	Popravljanje.....	228
18	Otklanjanje smetnji.....	228
19	Tehnički podaci.....	230
20	Rezervni delovi i pribor.....	230
21	Zbrinjavanje.....	231
22	EU izjava o usaglašenosti.....	231
23	Apdece.....	231
24	Bezbednosno-tehnička uputstva za benzinsku frezu.....	231

1 Predgovor

Dragi korisniče,

raduje nas što ste se odlučili za STIHL. Naši proizvođači su koncipirani i izrađeni vrhunskim kvalitetom prema potrebama naših korisnika. Tako nastaju proizvodi visoke pouzdanosti takođe i pri ekstremnim opterećenjima.

STIHL garantuje vrhunski kvalitet takođe i prilikom servisiranja. Naša specijalizovana trgovinska mreža nudi stručne savete i uputstva, kao i obimnu tehničku podršku.

STIHL se izričito zalaže za održiv i odgovoran odnos prema prirodi. Ovo uputstvo za upotrebu ima za svrhu da Vam pomogne u korišćenju proizvoda STIHL na siguran i ekološki način u toku dugog radnog veka.

Hvala Vam na poverenju; želimo Vam puno zadovoljstva uz Vaš proizvod STIHL.



Dr. Nikola Stihl

VAŽNO! PRE UPOTREBE PROČITATI I SAČUVATI ZA KASNIJU UPOTREBU.

2 Informacije uz ovo uputstvo za upotrebu

2.1 Važeći dokumenti

Ovo uputstvo za upotrebu je prevod originalnog uputstva za upotrebu proizvođača u skladu sa EC direktivom 2006/42/EC.

Primenjuju se lokalni bezbednosni propisi.

- ▶ Osim ovog uputstva za upotrebu, pročitajte sa razumevanjem i sačuvajte sledeće dokumente:
 - Uputstvo za upotrebu motora STIHL EHC 600

2.2 Oznake upozorenja u tekstu

OPASNOST

- Napomena ukazuje na opasnosti koje dovode do teških povreda ili smrti.
 - ▶ Navedene mere mogu da spreče teške povrede ili smrt.

UPOZORENJE

- Napomena ukazuje na opasnosti koje **mogu** dovesti do teških povreda ili smrti.
 - ▶ Navedene mere mogu da spreče teške povrede ili smrt.

UPUTSTVO

- Napomena ukazuje na opasnosti koje mogu dovesti do materijalnih šteta.
 - ▶ Navedene mere mogu da spreče materijalne štete.

2.3 Simboli u tekstu



Ovaj simbol ukazuje na poglavlje u ovom uputstvu za upotrebu.

3 Pregled

3.1 Benzinska freza

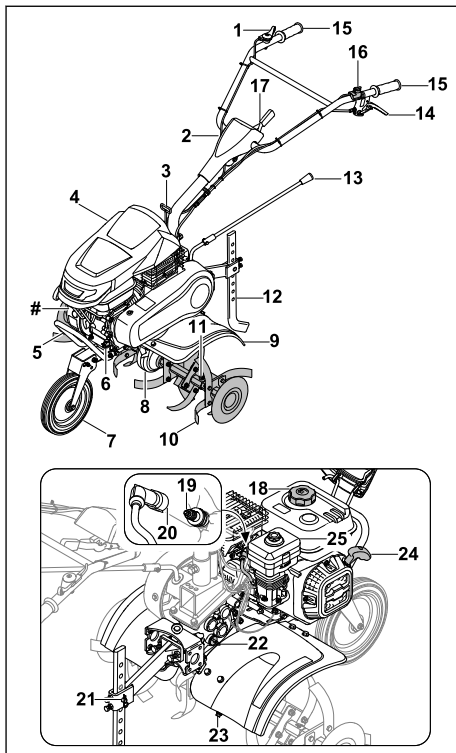

1 Ručica za gas

Ručica za gas služi za ubrzavanje motora.

2 Upravljač

Upravljač služi za držanje, vođenje i transport benzinske freze.

3 Poluga kvačila - bočno podešavanje

Bočno podešavanje poluge kvačila služi za bočno pomeranje upravljača.

4 Poklopac

Poklopac štiti motor

5 Transportna ručka

Transportna ručka služi za nošenje benzinske freze.

6 Zatvarač rezervoara za motorno ulje

Zatvarač rezervoara za motorno ulje zatvara otvor za punjenje motornog ulja.

7 Konstrukcija

Konstrukcija služi za nošenje benzinske freze.

8 Kućište menjača

Kućište menjača pokriva menjač.

9 Zaštita

Zaštita štiti korisnika od razletanja predmeta i od kontakta sa zvezdama za seckanje.

10 Zvezda za seckanje

Zvezda za seckanje obrađuje tlo.

11 Preklopna rascepk

Preklopna rascepk štiti zvezde za seckanje.

12 Trn za kopanje

Trn za kopanje služi za regulaciju radne brzine i radne dubine.

13 Ručica za stepen prenosa

Ručica za stepen prenosa služi za podešavanje hodova.

14 Poluga kvačila voznog pogona

Poluga kvačila voznog pogona spaja ili odvaja pogonsku osovinu.

15 Ručka

Ručke služe za rukovanje, držanje i vođenje benzinske freze.

16 Glavni prekidač

Glavni prekidač služi za pokretanje i isključivanje motora.

17 Poluga

Poluga služi za podešavanje visine upravljača.

18 Zatvarač rezervoara za gorivo

Zatvarač rezervoara za gorivo zatvara otvor za punjenje benzina.

19 Svećica

Svećica pali gorivo u motoru.

20 Utikač za svećice

Utikač za svećice povezuje vod za paljenje sa svećicom.

21 Pričvršćenje trna za kopanje

Pričvršćenje trna za kopanje se sastoji iz klina i rascepke i štiti trn za kopanje.

22 Zatvarač za ulje menjača

Zatvarač za ulje menjača zatvara otvor za punjenje ulja za menjač.

23 Navojni čep

Navojni čep zatvara otvor za ispuštanje ulja za menjač.

24 Saja za pokretanje

Saja za pokretanje služi za pokretanje motora.

25 Filter za vazduh uljne kupke

Filter za vazduh uljne kupke filtrira vazduh koji usisava motor.

Pločica sa podacima o uređaju i brojem mašine**3.2 Simboli**

Simboli mogu da se nađu na benzinskoj frezi i imaju sledeća značenja:



Garantovani nivo zvučne snage prema direktivi 2000/14/EC u dB(A), kako bi zvučna emisija proizvođača bila uporediva.



Ne odlažite proizvod u kućni otpad.



Označava položaj glavnog prekidača.



Ako je poluga kvačila voznog pogona pritisnuta: Vozni pogon je uključen.

Ako poluga kvačila voznog pogona nije pritisnuta: Vozni pogon je isključen.



Označava izabrani hod.

4 Sigurnosne napomene**4.1 Znaci upozorenja**

Znaci upozorenja na benzinskoj frezi imaju sledeća značenja:



Pridrżavajte se bezbednosnih napomena i predloženih mera.



Pročitajte uputstvo za upotrebu sa razumevanjem i sačuvajte ga.



Pridrżavajte se bezbednosnih napomena u vezi sa predmetima koji se razlete, kao i predloženih mera.



Pridrżavajte se bezbednog rastojanja.



Ne dodirujte zvezde za seckanje koje se okreću.



Izvadite utikač za svećice prilikom transporta, čuvanja, održavanja ili popravke.



Nosite sredstva za zaštitu sluha.



Ne dodirujte vruće površine.



4.2 Namenska upotreba

Benzinska freza STIHL MH 600 služi za rastresanje i obradu tla, razrađivanje dodataka u tlu i pravljenje brazdi.

Radna širina koja je napravljena zvezdama za seckanje ne sme da prekorači 79 cm.

▲ UPOZORENJE

- Ukoliko se benzinska freza ne koristi namenski, može da dođe do ozbiljnih povreda, smrtnog ishoda i do materijalne štete.
 - ▶ Benzinsku frezu upotrebljavajte na način opisan u ovom uputstvu za upotrebu ili u uputstvu za upotrebu motora.

4.3 Zahtevi za korisnika

▲ UPOZORENJE

- Neobučeni korisnici ne mogu da prepoznaju i procene opasnost od benzinske freze. Korisnik i druge osobe mogu da budu ozbiljno povređeni ili usmrćeni.



- ▶ Pročitajte uputstvo za upotrebu sa razumevanjem i sačuvajte ga.

- ▶ Ukoliko benzinsku frezu ustupate nekoj drugoj osobi: Predajte i uputstvo za upotrebu motora benzinske freze.
- ▶ Proverite da li korisnik ispunjava sledeće uslove:
 - Korisnik je odmoran.
 - Korisnik je fizički, senzorno i mentalno sposoban da rukuje benzinskom frezom i da radi sa njome. Ukoliko je korisnik sa ograničenim fizičkim, senzornim i mentalnim sposobnostima ipak sposoban za rukovanje uređajem, on sme da radi sa njim, ali isključivo pod nadzorom ili prema uputstvima odgovornog lica.
 - Korisnik može da prepozna i proceni opasnost od benzinske freze.
 - Korisnik je svestan da je odgovoran za nezgode i pričinjenu štetu.

- Korisnik je punoletan ili je stručno osposobljen u skladu sa nacionalnim propisima i pod odgovarajućim nadzorom.
- Korisnik je pre početka rada sa benzinskom frezom dobio odgovarajuće instrukcije od strane ovlašćenog STIHL distributera ili stručne osobe.
- Korisnik nije pod uticajem alkohola, lekova ili droga.
- ▶ Ukoliko ste u nedoumici: Obratite se ovlašćenom STIHL distributeru.

4.4 Odeća i oprema

▲ UPOZORENJE

- Tokom rada duga kosa može da bude uvučena u benzinsku frezu. Korisnik može ozbiljno da se povredi.
 - ▶ Vežite dugu kosu i zaštitite je tako da ne može da bude uvučena u benzinsku frezu.
- Tokom rada uređaja predmeti mogu da budu katapultirani u vazduh velikom brzinom. Korisnik može da se povredi.
 - ▶ Nosite zaštitne naočare koje dobro prijanjaju. Odgovarajuće zaštitne naočare su sve one koje su testirane u skladu sa standardom EN 166 ili sa nacionalnim propisima i odgovarajuće su označene u prodavnicama.
 - ▶ Nosite duge pantalone od izdržljivog materijala.
- Tokom rada nastaje buka. Buka može da ošteti sluh.
 - ▶ Nosite zaštitu sluha.



- U toku rada može da se podigne prašina. Udahnutu prašinu može da ošteti zdravlje i izazove alergijske reakcije.
 - ▶ Ako se podigne prašina: Nosite masku za zaštitu od prašine.
- Neodgovarajuća odeća može da se zakači za drvo, žbunje i benzinsku frezu. Korisnici bez odgovarajuće odeće mogu ozbiljno da se povrede.
 - ▶ Nosite usku odeću.
 - ▶ Odložite šalove i nakit.
- Tokom rada korisnik može da dođe u dodir sa zvezdama za seckanje. Korisnik može ozbiljno da se povredi.
 - ▶ Nosite zaštitne čizme sa čeličnim naplaticima.
 - ▶ Nosite duge pantalone od izdržljivog materijala.

- Tokom čišćenja ili održavanja korisnik može da dođe u dodir sa zvezdama za seckanje. Korisnik može da se povredi.
 - ▶ Nosite radne rukavice od izdržljivog materijala.
- Ukoliko nosi neprikladnu obuću, korisnik može da se oklizne. Korisnik može da se povredi.
 - ▶ Nosite čvrstu, zatvorenu obuću sa hrapavim donom.

4.5 Radna oblast i okruženje

▲ UPOZORENJE

- Osobe koje ne učestvuju u radu, deca i životinje ne mogu da prepoznaju i procene opasnost od benzinske freze i katapultiranih predmeta. Osobe koje ne učestvuju u radu, deca i životinje mogu ozbiljno da se povrede, a može doći i do materijalne štete.



- ▶ Osobe koje ne učestvuju u radu, decu i životinje udaljite iz radne oblasti.

- ▶ Držite rastojanje u odnosu na predmete.
- ▶ Ne ostavljajte benzinsku frezu bez nadzora.
- ▶ Uverite se da deca ne mogu da se igraju sa benzinskom frezom.
- Ako motor radi, vreli izduvni gasovi izlaze iz prigušivača zvuka. Vreli izduvni gasovi mogu da zapale zapaljive materijale i da izazovu požare.
 - ▶ Mlaz izduvnog gasa držite na udaljenosti od zapaljivih materijala.

4.6 Stanje za bezbednu upotrebu

4.6.1 Benzinska freza

Benzinska freza se nalazi u pogonski bezbednom stanju, ukoliko su ispunjeni sledeći uslovi:

- Benzinska freza nema oštećenja.
- Zvezde za seckanje ili rotori su montirani u parovima.
- Benzin ne izlazi iz benzinske freze.
- Zatvarač rezervoara za gorivo je zatvoren.
- Motorno ulje ne izlazi iz benzinske freze.
- Zatvarač rezervoara za motorno ulje je zatvoren.
- Filter za vazduh uljne kupke je zatvoren.
- Ulje za menjač ne izlazi iz kućišta menjača.
- Zatvarač rezervoara za ulje za menjač je zatvoren.
- Navojni čep je zatvoren.
- Benzinska freza je čista.
- Komande funkcionišu i nisu izmenjene.
- Zvezde za seckanje ili rotori su ispravno ugrađeni.

- Ugrađen je originalni STIHL dodatni pribor za ovu benzinsku frezu.
- Dodatni pribor je pravilno montiran.

▲ UPOZORENJE

- U nebezbednom stanju komponente više ne mogu da ispravno funkcionišu, sigurnosni elementi su van funkcije i može izlaziti gorivo. Može doći do ozbiljnih povreda ili smrtnog ishoda.
 - ▶ Radite isključivo sa benzinskom frezom bez oštećenja.
 - ▶ Ako benzin izlazi iz benzinske freze: Nemojte koristiti benzinsku frezu i potražite pomoć ovlašćenog STIHL distributera.
 - ▶ Zatvorite zatvarač rezervoara za gorivo.
 - ▶ Ako motorno ulje izlazi iz benzinske freze: Nemojte koristiti benzinsku frezu i potražite pomoć ovlašćenog STIHL distributera.
 - ▶ Zatvorite zatvarač za motorno ulje.
 - ▶ Ako ulje za menjač izlazi iz benzinske freze: Nemojte koristiti benzinsku frezu i potražite pomoć ovlašćenog STIHL distributera.
 - ▶ Zatvorite zatvarač za ulje za menjač.
 - ▶ Navojni čep je čvrsto pritegnut.
 - ▶ Ukoliko je benzinska freza zaprljana: Očistite benzinsku frezu.
 - ▶ Nemojte modifikovati benzinsku frezu. Izuzetak: Ugradnja zvezda za seckanje ili rotora.
 - ▶ Ukoliko komande ne funkcionišu: Nemojte raditi sa benzinskom frezom.
 - ▶ Ugradite originalni STIHL dodatni pribor za ovu benzinsku frezu.
 - ▶ Zvezde za seckanje i rotore ugradite kao što je opisano u ovom uputstvu za upotrebu.
 - ▶ Dodatni pribor montirajte na način opisan u ovom uputstvu za upotrebu ili u uputstvu za upotrebu dodatnog pribora.
 - ▶ Ne ubacujte predmete u otvore benzinske freze.
 - ▶ Zamenite istrošene ili oštećene natpise.
 - ▶ Ukoliko ste u nedoumici: Obratite se ovlašćenom STIHL distributeru.

4.6.2 Zvezde za seckanje

Zvezde za seckanje se nalaze u pogonski bezbednom stanju, ukoliko su ispunjeni sledeći uslovi:

- Zvezde za seckanje nemaju oštećenja.
- Zvezde za seckanje nisu deformisane.
- Zvezde za seckanje su pravilno montirane.

▲ UPOZORENJE

- U stanju koje nije bezbedno, korisnik može da izgubi kontrolu nad benzinskom frezom. Može doći do ozbiljnih povreda.
 - ▶ Radite isključivo sa neoštećenim zvezdama za seckanje.
 - ▶ Ukoliko ste u nedoumici: Obratite se ovlašćenom STIHL distributeru.

4.7 Gorivo i točenje

▲ UPOZORENJE

- Gorivo koje se koristi za ovu benzinsku frezu je benzin. Benzin je visoko zapaljiv. Ako benzin dođe u kontakt sa otvorenim plamenom ili vrelim predmetima, benzin može izazvati požar ili eksploziju. Može doći do ozbiljnih povreda ili smrtnog ishoda, a i do nastanka materijalne štete.
 - ▶ Zaštitite benzin od toplote i vatre.
 - ▶ Nemojte prosipati benzin.
 - ▶ Ukoliko je benzin prosut: Benzin obrišite krpom i pokušajte da pokrenete motor tek kada su svi delovi benzinske freze suvi.
 - ▶ Nemojte pušiti.
 - ▶ Ne sipajte gorivo u blizini vatre.
 - ▶ Pre dolivanja benzina isključite motor i sačekajte da se ohladi.
 - ▶ Ako je potrebno praznjenje rezervoara: Izvršite to na otvorenom.
 - ▶ Motor pokrenite na udaljenosti od najmanje 3 m od mesta dolivanja benzina.
 - ▶ Nikada nemojte skladištiti u zgradi benzinsku frezu sa benzinom u rezervoaru.
- Udisanje isparenja benzina može dovesti do trovanja ljudi.
 - ▶ Nemojte udisati isparenja benzina.
 - ▶ Točite benzin samo na dobro provetrenom mestu.
- Tokom rada se benzinska freza zagreva. Benzin se širi i u rezervoaru za gorivo može nastati natpritisak. Ukoliko se otvori zatvarač rezervoara za gorivo, benzin može početi da prska. Benzin koji prska može da se zapali. Korisnik može ozbiljno da se povredi.
 - ▶ Najpre ostavite benzinsku frezu da se ohladi pa zatim otvorite zatvarač rezervoara za gorivo.
- Odeća, koja dolazi u kontakt sa benzinom, može lakše da se zapali. Može doći do ozbiljnih povreda ili smrtnog ishoda, a i do nastanka materijalne štete.
 - ▶ Ako odeća dođe u kontakt sa benzinom: Zamenite odeću.
- Benzin može da ugrozi životnu sredinu.
 - ▶ Nemojte prosipati benzin.
 - ▶ Odložite benzin u skladu sa propisima i na ekološki prihvatljiv način.
- Ako benzin dođe u dodir sa kožom ili očima, koža i oči se mogu nadražiti.
 - ▶ Sprečite dodir sa benzinom.
 - ▶ Ako je došlo do kontakta sa kožom: Isperite pogođena mesta na koži sa dosta vode i sapuna.
 - ▶ Ako je došlo do kontakta sa očima: Ispirajte oči najmanje 15 minuta sa dosta vode i potražite lekara.
- Ako dođe do preliivanja, benzin može da se zapali. Može doći do ozbiljnih povreda ili smrtnog ishoda, a i do nastanka materijalne štete.
 - ▶ Očistite površine zaprljane benzinom.
 - ▶ Izbegavajte pokušaje paljenja, sve dok prođu benzin ne ispari.
- Sistem za paljenje benzinske freze proizvodi varnice. Varnice mogu da izlete i da izazovu požar i eksploziju u lako zapaljivom ili eksplozivnom okruženju. Može doći do ozbiljnih povreda ili smrtnog ishoda, a i do nastanka materijalne štete.
 - ▶ Koristite svećice na način opisan u ovom uputstvu za upotrebu motora.
 - ▶ Zavrnite svećice i dobro ih pritegnite.
 - ▶ Čvrsto pritisnite utikač za svećice.
- Ako se u benzinsku frezu sipa benzin koji nije pogodan za motor, benzinska freza može da se ošteti.
 - ▶ Uvek koristite svež, bezolovni benzin poznate marke.
 - ▶ Obratite pažnju na napomene u uputstvu za upotrebu motora.

4.8 Rad

▲ UPOZORENJE

- Ako ne pokrene motor na odgovarajući način, korisnik može da izgubi kontrolu nad benzinskom frezom. Korisnik može da bude ozbiljno povređen.
 - ▶ Motor pokrenite na način opisan u ovom uputstvu za upotrebu.
- Korisnik u određenim situacijama ne može da radi koncentrisano. Korisnik može da izgubi kontrolu nad benzinskom frezom, da se saplete, padne i teško povredi.
 - ▶ Radite mirno i promišljeno.
 - ▶ Ukoliko su osvetljenje i vidljivost loši: Nemojte raditi sa benzinskom frezom.
 - ▶ Radite sami sa benzinskom frezom.
 - ▶ Zvezde za seckanje vodite blizu tla.
 - ▶ Obratite pažnju na prepreke.
 - ▶ Nemojte prevrtati benzinsku frezu.

- ▶ Ako se radi na kamenitom ili tvrdom zemljištu: Nemojte raditi sa punim gasom.
- ▶ Radite stojeći na tlu i pri tom održavajte ravnotežu.
- ▶ Ukoliko se pojave znaci umora: Napravite pauzu u radu.
- ▶ Ukoliko radite na padini: Radite poprečno u odnosu na padinu.
- ▶ Nemojte raditi na padinama sa strminom većom od 15° (26,8%).
- Ako motor radi, nastaju izduvni gasovi. Udisanje izduvnih gasova može dovesti do trovanja ljudi.
 - ▶ Nemojte udisati izduvne gasove.
 - ▶ Benzinsku frezu koristite samo na dobro provetrenom mestu.
 - ▶ Ako osetite mučninu, glavobolju, smetnje u vidu, smetnje u sluhu ili vrtoglavicu: Završite rad i potražite lekara.
- Ako korisnik nosi zaštitu sluha i motor radi, može samo u ograničenoj meri čuti i procenjivati zvuke.
 - ▶ Radite mirno i promišljeno.
- Rotirajuće zvezde za seckanje mogu da povrede korisnika. Korisnik može da bude ozbiljno povređen.



- ▶ Ne dodirujte zvezde za seckanje koje se okreću.

- Ako su zvezde za seckanje blokirane nekim predmetom i pri tom dodajete gas, može se oštetiti benzinska freza.
 - ▶ Isključite motor. Tek onda odstranite predmet.
- Ukoliko se benzinska freza promeni tokom rada ili se neuobičajeno ponaša, možda nije bezbedna za rad. Može doći do ozbiljnih povreda i materijalne štete.
 - ▶ Prekinite rad i potražite pomoć ovlašćenog STIHL distributera.
- Tokom rada benzinska freza može da izazove vibracije.
 - ▶ Nosite rukavice.
 - ▶ Napravite pauze u radu.
 - ▶ Ako se pojave znaci problema sa cirkulacijom: Potražite pomoć lekara.
- Kada se poluga kvačila pusti, zvezde za seckanje nastavljaju da se okreću još kratko vreme. Može doći do ozbiljnih povreda.
 - ▶ Sačekajte da zvezde za seckanje prestanu da se okreću.

▲ OPASNOST

- Ukoliko radite u blizini vodova pod naponom, zvezde za seckanje mogu da dođu u dodir sa

vodovima pod naponom i da ih oštete. Može da dođe do teških povreda ili smrti korisnika.

- ▶ Nemojte raditi u blizini vodova pod naponom.

4.9 Transport

▲ UPOZORENJE

- Tokom rada kućište menjača može da se zagreje. Korisnik može da se opeče.
 - ▶ Ne dodirujte vruće kućište menjača.
- U toku transporta benzinska freza može da se prevrne ili da se pokrene. Može doći do povreda i materijalne štete.
 - ▶ Isključite motor.



- ▶ Izvucite utikač za svećice.

- ▶ Osigurajte benzinsku frezu zateznim trakama, kaiševima ili mrežom tako da ne može da se prevrne i pomera.
- Nakon rada motora mogu se zagrejati prigušivači zvuka i sam motor. Korisnik može da se opeče.
 - ▶ Benzinsku frezu zakrenete i gurnite u smeru korisnika.
- Benzinska freza je teška. Ukoliko korisnik benzinsku frezu nosi sam, može da se povredi.
 - ▶ Nosite rukavice.
 - ▶ Benzinsku frezu nosite sa još nekom osobom.

4.10 Čuvanje

▲ UPOZORENJE

- Deca ne mogu da prepoznaju opasnosti benzinske freze i procene je. Deca mogu da se teško povrede.
 - ▶ Isključite motor.
 - ▶ Čuvajte benzinsku frezu van domašaja dece.
- Električni kontakti na benzinskoj frezi i metalne komponente mogu da korodiraju usled vlage. Benzinska freza može da se ošteti.
 - ▶ Benzinsku frezu čuvajte na čistom i suvom mestu.

4.11 Čišćenje, održavanje i popravka

▲ UPOZORENJE

- Ako tokom čišćenja, održavanja ili popravke motor radi, zvezde za seckanje mogu da se slučajno pokrenu. Može doći do ozbiljnih povreda i materijalne štete.

- ▶ Isključite motor.
- ▶ Izvucite utikač za svećice.



- Prigušivač zvuka i motor mogu da budu vrela na dodir nakon prestanka rada motora. Postoji opasnost od opekotina.
 - ▶ Sačekajte da se prigušivač zvuka i motor ohlade.
- Tokom rada kućište menjača može da se zagreje. Korisnik može da se opeče.
 - ▶ Ne dodirujte vruće kućište menjača.
- Jaka sredstva za čišćenje, pranje vodenim mlazom ili oštrim predmetima mogu da oštete benzinsku frezu ili zvezde za seckanje. Ukoliko se benzinska freza ili zvezde za seckanje ne očiste pravilno, komponente ne mogu da ispravno funkcionišu, a sigurnosni uređaji mogu da se isključe. Može doći do ozbiljnih povreda.
 - ▶ Očistite benzinsku frezu i zvezde za seckanje kao što je opisano u ovom uputstvu za upotrebu.
- Ukoliko se benzinska freza ili zvezde za seckanje ne održavaju ili ne popravljaju onako kako je opisano u ovom uputstvu za upotrebu, komponente ne mogu da funkcionišu ispravno, a sigurnosni uređaji mogu da prestanu sa radom. Može doći do ozbiljnih povreda ili smrtnog ishoda.
 - ▶ Održavajte ili popravljajte benzinsku frezu i zvezde za seckanje kao što je opisano u ovom uputstvu za upotrebu.
- Tokom čišćenja zvezda za seckanje, korisnik može da se poseče na oštrim sečivima. Korisnik može da se povredi.
 - ▶ Nosite radne rukavice od izdržljivog materijala.

5 Priprema benzinske freze za rad

5.1 Priprema benzinske freze za rad

Svaki put pre početka rada morate da izvršite sledeće korake:

- ▶ Proverite da li su sledeće komponente u bezbednom stanju:
 - benzinska freza, 4.6.1.
 - zvezde za seckanje, 4.6.2.
- ▶ Čišćenje benzinske freze, 15.1.
- ▶ Ugradnja zvezde za seckanje, 6.1.1.
- ▶ Ugradnja trna za kopanje, 6.2.
- ▶ Ugradnja konstrukcije, 6.3.

- ▶ Montaža upravljača, 6.4.
- ▶ Ugradnja transportne ručke, 6.5
- ▶ Ugradnja zaštite i poklopaca, 6.6.
- ▶ Ugradnja ručice za stepen prenosa, 6.7.
- ▶ Dolivanje ulja u menjač, 6.8.
- ▶ Kontrola nivoa ulja u menjaču, 16.3.
- ▶ Dolivanje motornog ulja, 6.9.
- ▶ Punjenje filtera za vazduh uljne kupke, 6.10.
- ▶ Punjenje benzinske freze, 7.1.
- ▶ Podešavanje upravljača za korisnika, 8.
- ▶ Provera komandi. 10.1.
- ▶ Ukoliko ne možete da izvršite korake: Nemojte koristiti benzinsku frezu, nego potražite pomoć ovlašćenog STIHL distributera.

6 Sklapanje benzinske freze

6.1 Demontaža i montaža zvezde za seckanje

6.1.1 Ugradnja zvezde za seckanje

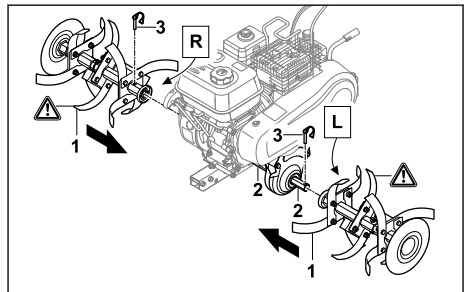

- ▶ Zvezde za seckanje (1) pomerite na pogonsku osovinu (2) tako da otvori budu u istoj ravni.
 - ▶ Pritisnite preklapnu raspečku (3) kroz otvore u pogonsku osovinu (2) i sklopite sigurnosni kližać.
- Zvezde za seckanje (1) su osigurane.

6.1.2 Demontaža zvezda za seckanje

- ▶ Isključite motor.
 - ▶ Izvucite preklapne raspečke.
 - ▶ Demontirajte zvezde za seckanje.
 - ▶ Pritisnite preklapne raspečke kroz otvore u pogonsku osovinu.
- Preklapne raspečke su sačuvane.

6.2 Ugradnja trna za kopanje

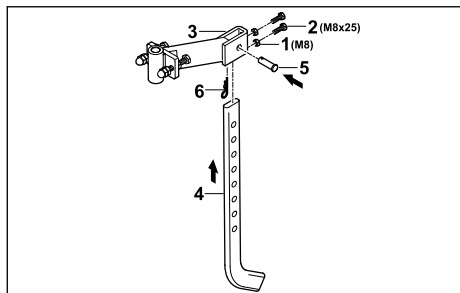

- ▶ Zavrnite matice (1) na zavrtnjima (2) i zavrnite ga u otvore u adapteru (3).
- ▶ Trn za kopanje (4) utaknite odozdo u adapter (3), tako da otvori na adapteru (3) budu u istoj ravni sa najnižim otvorom na trnu za kopanje (4).
- ▶ Umetnite klin (5).
- ▶ Rascepu (6) pritisnite kroz otvor u klinu (5).

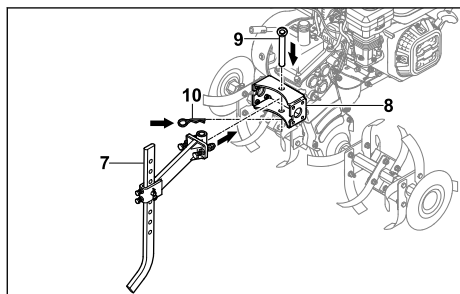

- ▶ Adapter sa ugrađenim trnom za kopanje (7) umetnite u prihvatni deo (8) benzinske freze.
- ▶ Umetnite klin (9).
- ▶ Rascepu (10) pritisnite kroz otvor u klinu (9). Trn za kopanje je osiguran.

6.3 Ugradnja konstrukcije

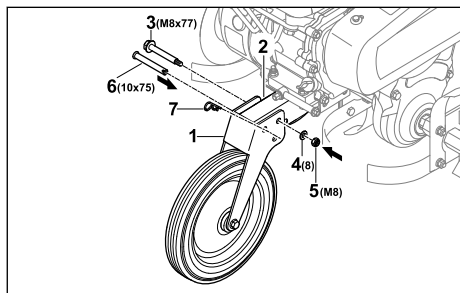

- ▶ Konstrukciju (1) pomerite na okvir (2) tako da otvori budu u istoj ravni.
- ▶ Postavite zavrtnaj (3) u zadnji otvor.

- ▶ Postavite podlošku (4) na zavrtnaj (3).
- ▶ Odvrtite maticu (5) i pritegnite je.
- ▶ Postavite klin (6) u prednji otvor.
- ▶ Rascepu (7) pritisnite kroz otvor u klinu (6). Klin (6) je osiguran i konstrukcija (1) je fiksirana.

Konstrukcija ne mora ponovo da se demontira.

6.4 Montiranje upravljača

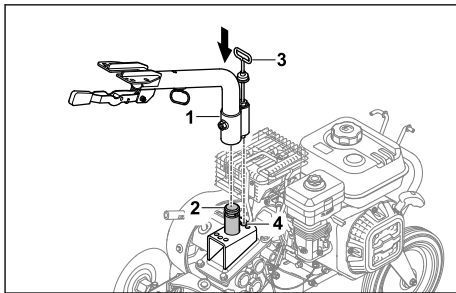

- ▶ Donji deo upravljača (1) utaknite na prihvatni deo (2) i zakačku za fiksiranje (3) centrirajte na srednjem položaju (4).

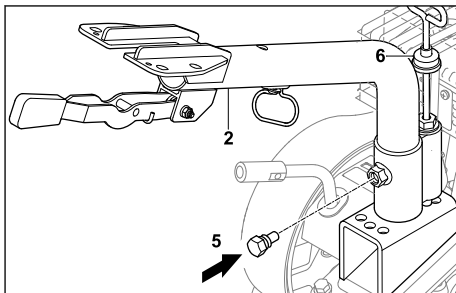

- ▶ Zavrnite zavrtnaj (5). Donji deo upravljača (1) je fiksiran.
- ▶ Zaštitu od prašine (6) pomerite nadole tako da zakačka za fiksiranje bude prekrivena.

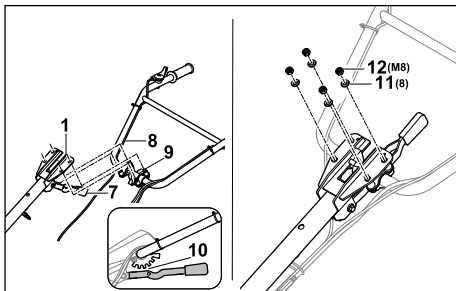

- ▶ Pritisnite polugu (7) naniže i zadržite ga u tom položaju.

- ▶ Postavite gornji deo upravljača (8) sa zavrt-njima (9) na donji deo upravljača (1).
- ▶ Otpustite polugu (7) i gornji deo upravljača (8) uglavite na srednjem stepenu užlebljenja (10).
- ▶ Gornji deo upravljača (8) montirajte za podloškama (11) i maticama (12).
- ▶ Pritegnite navrtke (12) sa 20 do 25 Nm. Gornji deo upravljača (8) je fiksiran.

Upravljač ne mora da se uklanja.

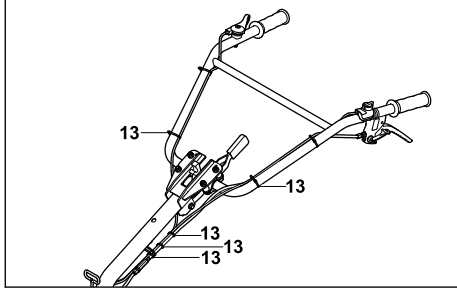

- ▶ Užad pričvrstite kablovskim spojnica (13) u ravnomernim razmacima na upravljaču.

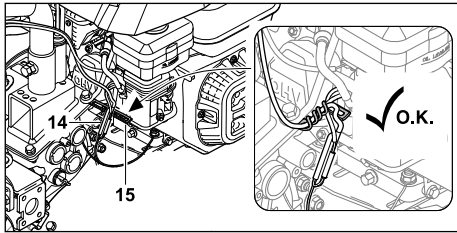

- ▶ Užad i kablove (14) pričvrstite skretanjem držača kabla (15) na benzinskoj frezi.

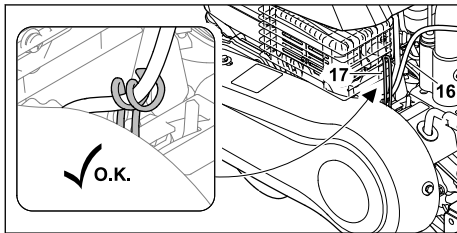

- ▶ Užad i kablove (16) pričvrstite skretanjem držača kabla (17) na benzinskoj frezi.

6.5 Ugradnja transportne ručke

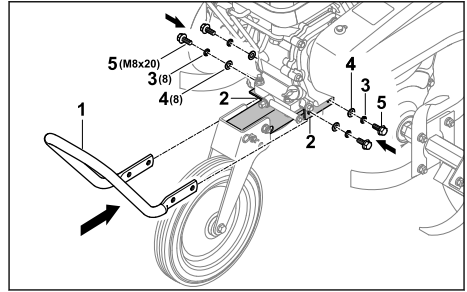

- ▶ Transportnu ručku (1) držite na konzoli (2) tako da otvori budu u istoj ravni.
- ▶ Opružne prstenove (3) i podloške (4) postavite na zavrtnje (5).
- ▶ Postavite zavrtnje (5) zajedno sa opružnim prstenom (3) i podloškom (4).
- ▶ Pritegnite zavrtnje (5) sa 22 do 28 Nm. Transportna ručka (1) je fiksirana.

6.6 Ugradnja zaštite i poklopaca

6.6.1 Montaža zaštite

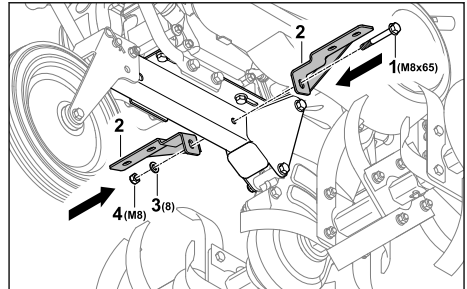

- ▶ Postavite zavrtanj (1) sa držačima (2) tako da otvori budu u jednoj ravni.
- ▶ Postavite podlošku (3) na zavrtanj (1).
- ▶ Odrvnite maticu (4) i pritegnite je.

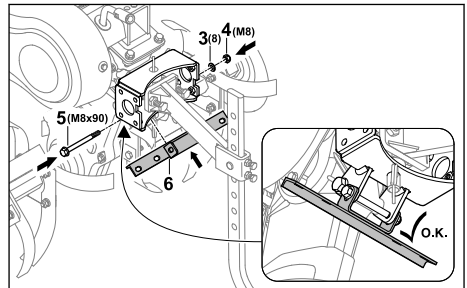

- ▶ Postavite zavrtanj (5) sa držačem (6) tako da otvori budu u jednoj ravni.
- ▶ Postavite podlošku (3) na zavrtanj (5).

- ▶ Odvrite maticu (4) i pritegnite je.

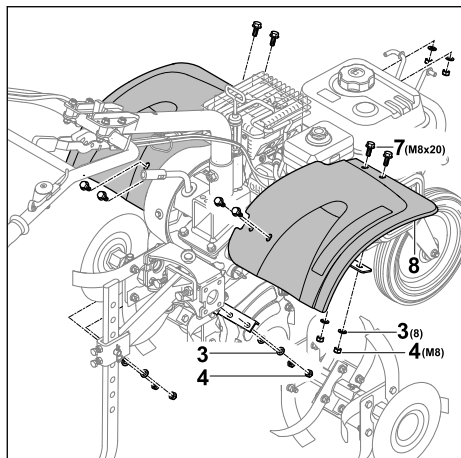

- ▶ Postavite zavrtnje (7) sa zaštitnim limom (8).
- ▶ Postavite podloške (3) na zavrtnje (7).
- ▶ Odvrite matice (4) i pritegnite ih.

6.6.2 Ugradnja poklopaca

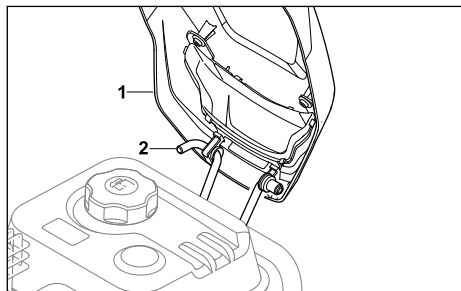

- ▶ Poklopac (1) zakačite na držač (2).

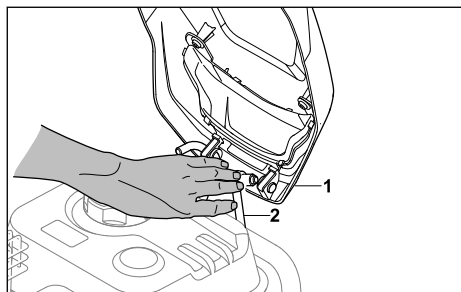

- ▶ Držač (2) potisnite ka unutra, tako da poklopac može da se postavi (1).

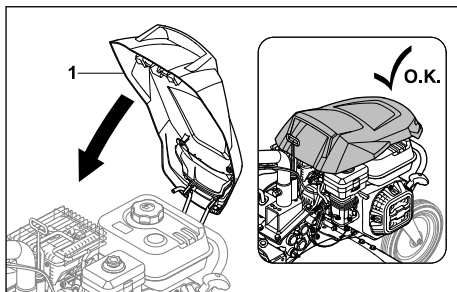

- ▶ Preklomite poklopac (1) nadole, tako da se uklopi.

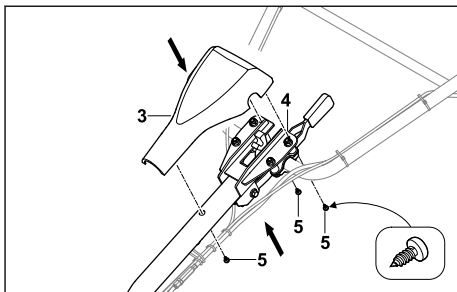

- ▶ Postavite poklopac (3) na upravljač (4).
- ▶ Zavrnite zavrtnje (5).

6.7 Ugradnja ručice za stepen prenosa

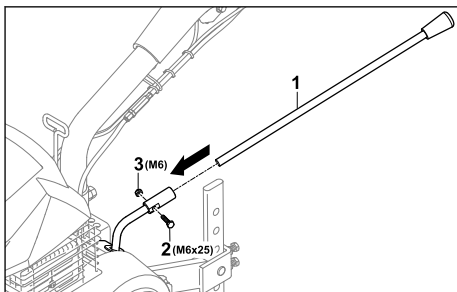

- ▶ Ručicu za stepen prenosa (3) pomerite na prihvatni deo tako da otvori budu u istoj ravni.
- ▶ Postavite zavrtnaj (2).
- ▶ Odvrite maticu (1) i pritegnite je.

6.8 Dolivanje ulja u menjač

Ulje za menjač podmazuje i hladi menjač benzinske freze.

UPUTSTVO

- U stanju prilikom isporuke nije napunjeno ulje za menjač. Pokretanje motora bez ili sa nedovoljno ulja za menjač može da ošteti benzinsku frezu.
 - ▶ Pre startovanja proverite nivo ulja za menjač i po potrebi dopunite ulje za menjač.
-
- ▶ Isključite motor.
 - ▶ Postavite benzinsku frezu na ravnu površinu.
 - ▶ Očistite vlažnom krpom područje oko zatvarača ulja za menjač.

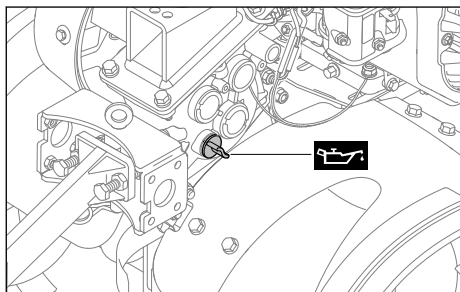

- ▶ Zatvarač za ulje za menjač odvrćite suprotno smeru kazaljke na satu sve dok ne budete mogli da skinete zatvarač za ulje za menjač
- ▶ Skinite zatvarač za ulje menjača.
- ▶ 1,25 l ulja za menjač SAE10W30 napunite bez prosipanja.
- ▶ Zatvarač ulja menjača postavite na otvore za punjenje.
- ▶ Okrećite zatvarač za ulje menjača u smeru kretanja kazaljke na satu i zavrnite ga rukom. Nastavak za punjenje je zatvoren.

6.9 Dolivanje motornog ulja

Motorno ulje podmazuje i hladi motor.

Specifikacije motornog ulja i količine punjenja su navedene u uputstvu za upotrebu motora.

UPUTSTVO

- U stanju prilikom isporuke nije napunjeno motorno ulje. Pokretanje motora bez ili sa nedovoljno motornog ulja može da ošteti benzinsku frezu.
 - ▶ Pre startovanja proverite nivo motornog ulja i po potrebi dopunite motorno ulje.
-
- ▶ Napunite motorno ulje na način opisan u ovom uputstvu za upotrebu.

6.10 Punjenje filtera za vazduh uljne kupke

Filter za vazduh uljne kupke filtrira vazduh koji usisava motor.

UPUTSTVO

- U stanju prilikom isporuke nije napunjeno motorno ulje u filteru za vazduh uljne kupke. Pokretanje motora bez ili sa nedovoljno motornog ulja u filteru za vazduh uljne kupke može da ošteti benzinsku frezu.
 - ▶ Pre startovanja motora proverite nivo motornog ulja u filteru za vazduh uljne kupke i po potrebi dopunite motorno ulje.

Specifikacije motornog ulja i količine punjenja su navedene u uputstvu za upotrebu motora.

7 Punjenje benzinske freze**7.1 Punjenje benzinske freze****UPUTSTVO**

- Ako se u benzinsku frezu ne sipa odgovarajuće gorivo, benzinska freza može da se ošteti.
 - ▶ Obratite pažnju na napomene u uputstvu za upotrebu motora.
-
- ▶ Isključite motor.
 - ▶ Postavite benzinsku frezu na ravnu površinu.
 - ▶ Otvorite poklopac.
 - ▶ Očistite vlažnom krpom područje oko zatvarača rezervoara za gorivo.

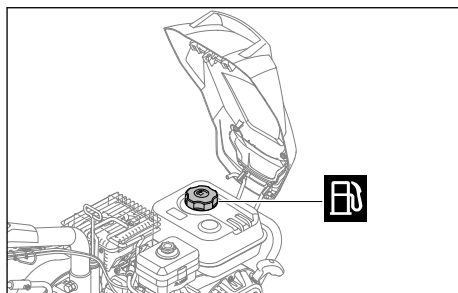

- ▶ Zatvarač rezervoara za gorivo odvrćite suprotno smeru kazaljke na satu, sve dok ne budete mogli da skinete zatvarač rezervoara za gorivo.
- ▶ Skinite zatvarač rezervoara za gorivo.
- ▶ Napunite gorivo tako da se ne prosipa gorivo i ostavite slobodno 15 mm do vrha rezervoara za gorivo.

- ▶ Zatvarač rezervoara za gorivo postavite na rezervoar za gorivo.
- ▶ Okrećite zatvarač rezervoara za gorivo u smeru kretanja kazaljke na satu i zavrnite ga rukom.
Rezervoar za gorivo je zatvoren.

8 Podešavanje benzinske freze za korisnika

8.1 Podešavanje visine upravljača

Upravljač može da se pomera po visini u 5 različitih stepena.

- ▶ Isključite motor.
- ▶ Postavite benzinsku frezu na ravnu površinu.

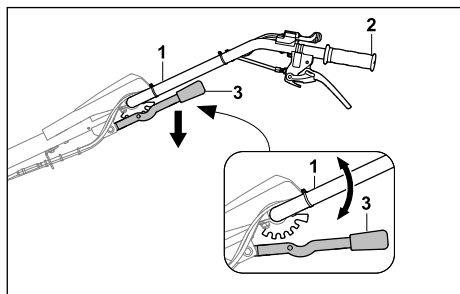

- ▶ Čvrsto držite upravljač (1) jednom rukom za ručku upravljača (2).
- ▶ Drugom rukom polugu (3) pritisnite nadole i držite tako.
- ▶ Postavite upravljač (1) u željeni položaj.
- ▶ Pustite polugu (3).
Upravljač je ušao u ležište.

8.2 Podešavanje upravljača

Upravljač može da se podešava bočno u 3 položaja.

- ▶ Isključite motor.
- ▶ Postavite benzinsku frezu na ravnu površinu.

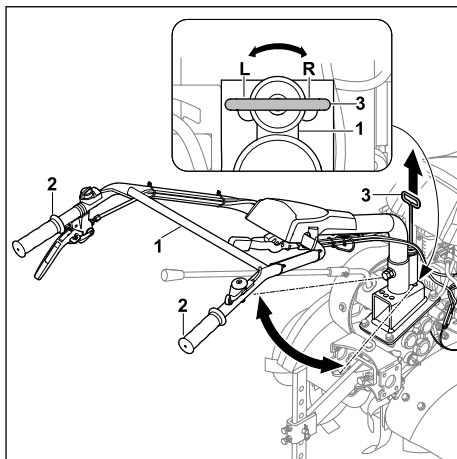

- ▶ Čvrsto držite upravljač (1) jednom rukom za jednu od dve ručke (2).
- ▶ Drugom rukom povucite polugu (3) naviše.
- ▶ Postavite upravljač (1) u željeni položaj.
- ▶ Pustite polugu (3).
Upravljač je ušao u ležište.

9 Pokretanje i isključivanje benzinske freze

9.1 Pokretanje i isključivanje motora

9.1.1 Pokretanje motora

- ▶ Postavite benzinsku frezu na ravnu površinu.
- ▶ Podesite prazan hod.

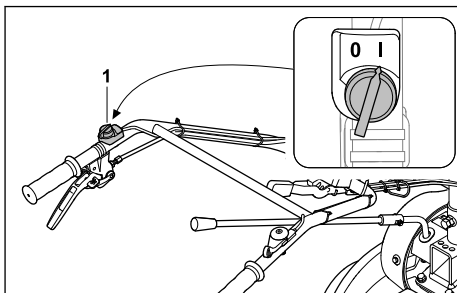

- ▶ Glavni prekidač (1) postavite u položaj I.

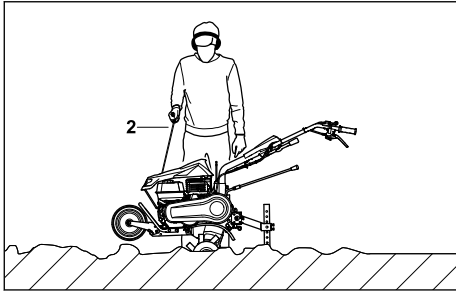

- ▶ Polako izvucite sajlju za pokretanje (2) do osetnog otpora.
- ▶ Brzo izvlačite i vraćajte sajlju za pokretanje (2) dok se ne pokrene motor.
- ▶ Moto se ne pokreće: Obratite pažnju na uputstvo za upotrebu motora.

9.1.2 Isključivanje motora

- ▶ Postavite benzinsku frezu na ravnu površinu.
- ▶ Isključite vozni pogon.
Pogon je isključen i pogonska osovina se više ne okreće.

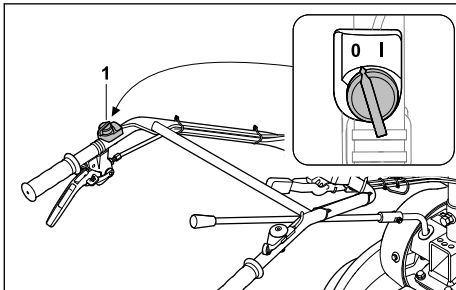

- ▶ Glavni prekidač (1) postavite u položaj 0. Motor se isključuje.

9.2 Podešavanje hoda

Mogu da se podeše 4 hoda.

- 0 = Prazan hod
 - Prazan hod služi za pokretanje motora ili za zadržavanje benzinske freze dok motor radi.
- 1 = Sporije kretanje napred
 - Lagani pogon za kretanje napred se bira pri rastresanju čvrstog tla ili pri formiranju brazdi.
- 2 = Brže kretanje napred
 - Brzi pogon za kretanje napred se bira pri razrađivanju dodataka u rastresitom tlu ili pri obradi rastresitog tla.
- R = Hod unazad
 - Hod unazad služi za oslobađanje zvezda za seckanje ili za pozicioniranje benzinske freze.

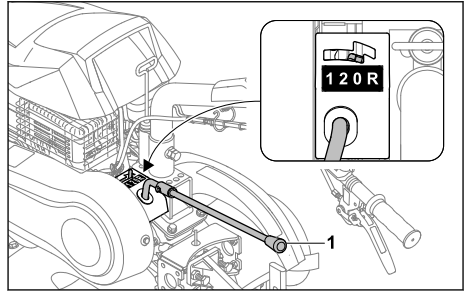

- ▶ Postavite ručicu za stepen prenosa (1) u željeni položaj.

9.3 Podešavanje broja obrtaja

Pomoću ručice za gas može da se podešava broj obrtaja motora.

- ▶ Pokrenite motor.

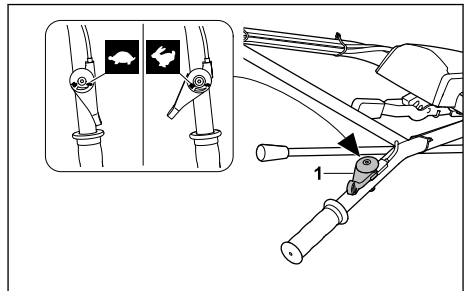

- ▶ Podesite broj obrtaja preko ručice za gas (1).

9.4 Uključivanje i isključivanje voznog pogona

9.4.1 Uključivanje voznog pogona

Pomoću poluge kvačila voznog pogona se spaja ili odvaja pogonska osovina dok motor radi.

Pomoću poluge kvačila voznog pogona pokreće se benzinska freza kada su ugrađene zvezde za seckanje i ubačeni su stepeni prenosa 1, 2 ili R.

- ▶ Pokrenite motor.

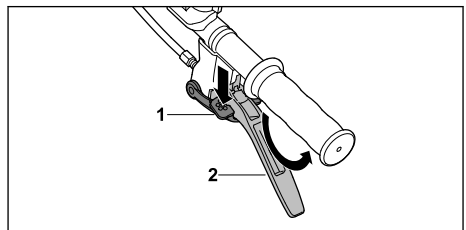

- ▶ Pritisnite blokadu (1) do kraja i držite je pritisnutu.

- ▶ Polugu kvačila voznog pogona (2) brzo pritisnite do kraja i držite je tako.
- ▶ Otpustite blokadu (1).
Pogon je uključen i pogonska osovina se okreće.

9.4.2 Isključivanje voznog pogona

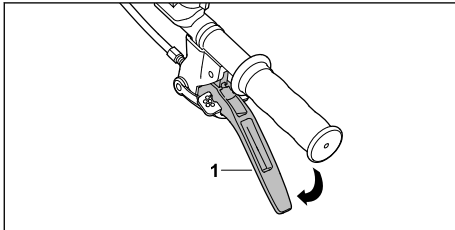

- ▶ Pustite polugu kvačila voznog pogona (1).
Pogon je isključen i pogonska osovina se više ne okreće.

10 Provera benzinske freze

10.1 Provera komandnih elemenata

Blokada

- ▶ Isključite motor.
- ▶ Pokušajte da pritisnete polugu kvačila voznog pogona a da ne pritisnete blokadu.
- ▶ Ako poluga kvačila voznog pogona može da se pritisne: Nemojte koristiti benzinsku frezu, nego potražite pomoć ovlašćenog STIHL distributera.
Blokada je neispravna.
- ▶ Pritisnite blokadu i zadržite je tako.
- ▶ Pritisnite polugu kvačila voznog pogona.
- ▶ Pustite polugu kvačila voznog pogona i blokadu.
- ▶ Ukoliko se poluga kvačila voznog pogona ili blokada teško pokreću ili se ne vraćaju u početni položaj: Nemojte koristiti benzinsku frezu, nego potražite pomoć ovlašćenog STIHL distributera.
Neispravna je poluga kvačila voznog pogona ili blokada.

Poluga kvačila voznog pogona

- ▶ Pokrenite motor.
- ▶ Podesite hod 1, 2 ili R.
- ▶ Uključite vozni pogon.
Pogon je uključen i pogonska osovina se okreće.
- ▶ Ako vozni pogon nije uključen:
 - ▶ Nemojte koristiti benzinsku frezu, nego potražite pomoć ovlašćenog STIHL distributera.

Poluga kvačila voznog pogona je neispravna.

Glavni prekidač

- ▶ Pokrenite motor.
- ▶ Glavni prekidač postavite u položaj 0.
Motor se isključuje.
- ▶ Motor se ne isključuje.
 - ▶ Nemojte koristiti benzinsku frezu, nego potražite pomoć ovlašćenog STIHL distributera.
Glavni prekidač je neispravan.

Ručica za gas

- ▶ Pokrenite motor.
- ▶ Pomerite ručicu za gas.
Broj obrtaja motora se menja.
- ▶ Ako se ne menja broj obrtaja motora:
 - ▶ Nemojte koristiti benzinsku frezu, nego potražite pomoć ovlašćenog STIHL distributera.
Ručica za gas je neispravna.

Ručica za stepen prenosa

- ▶ Ubacite u hod 0, 1, 2 i R.
- ▶ Ako ne može da se ubaci neki od hodova:
 - ▶ Nemojte koristiti benzinsku frezu, nego potražite pomoć ovlašćenog STIHL distributera.
Ručica za stepen prenosa je neispravna.

11 Rad sa benzinskom frezom

11.1 Postavljanje konstrukcije u radnu poziciju

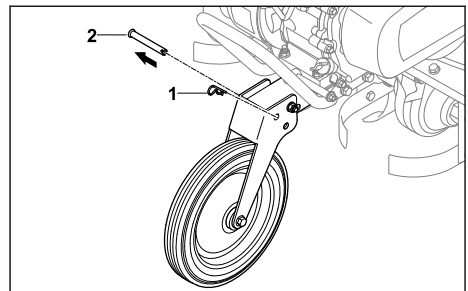

- ▶ Izvucite rascepku (1) i izvadite klin (2).

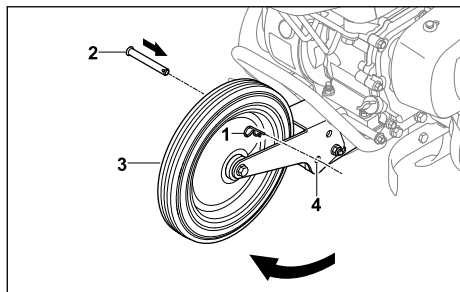

- ▶ Konstrukciju (3) preklopite nagore, tako da otvori (4) budu u istoj ravni.
- ▶ Postavite klin (2) u otvore (4).
- ▶ Rascepku (1) pritisnite kroz otvor u klinu (2). Klin (2) je osiguran i konstrukcija (3) je u radnoj poziciji.

11.2 Držanje i vođenje benzinske freze

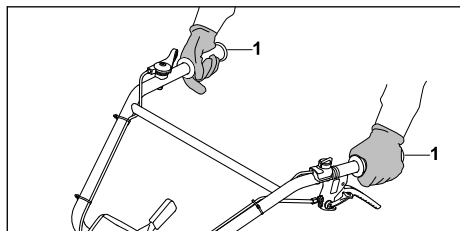

- ▶ Čvrsto držite benzinsku frezu sa obe ruke za ručke (1), to tako da palcima obuhvatite ručke.

11.3 Rastresanje čvrstog tla ili razrađivanje dodatka u tlu

- ▶ Postavite konstrukciju u radnu poziciju.
- ▶ Pokrenite motor.

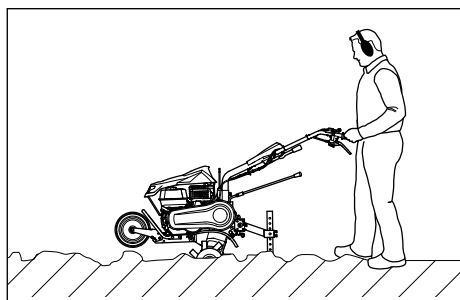

- ▶ Benzinsku frezu pomerajte napred i radnu brzinu i radnu dubinu regulišite trnom za kopanje.
- ▶ Polako i kontrolisano krećite se napred.
- ▶ Ako se zvezde za seckanje blokiraju:

- ▶ Ubacite u hod R.
- ▶ Benzinsku frezu lagano pomerajte unazad, sve dok se zvezde za seckanje ne oslobode.
- ▶ Podesite hod.
- ▶ Polako i kontrolisano krećite se napred.

11.4 Obrada rastresitog tla

- ▶ Postavite konstrukciju u radnu poziciju.
- ▶ Pokrenite motor.

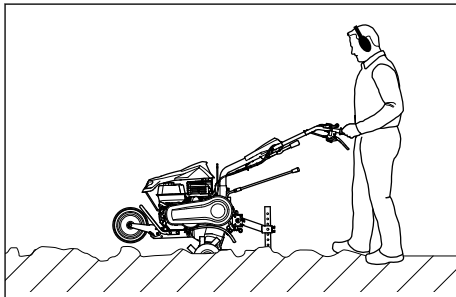

- ▶ Benzinsku frezu pomerajte napred i radnu brzinu i radnu dubinu regulišite trnom za kopanje.
- ▶ Polako i kontrolisano krećite se napred.

11.5 Pravljenje brazdi

- ▶ Postavite konstrukciju u radnu poziciju.
- ▶ Pokrenite motor.

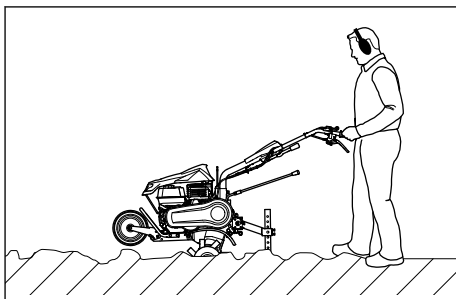

- ▶ Benzinsku frezu pomerajte napred i radnu brzinu i radnu dubinu regulišite trnom za kopanje.
- ▶ Polako i kontrolisano krećite se napred.

12 Posle rada

12.1 Posle rada

- ▶ Isključite motor.
- ▶ Ostavite benzinsku frezu da se ohladi.
- ▶ Ukoliko je benzinska freza vlažna: Ostavite benzinsku frezu da se osuši.
- ▶ Očistite benzinsku frezu.

- ▶ Očistite zvezde za seckanje.

13 Transportovanje

13.1 Transport benzinske freze

- ▶ Isključite motor.

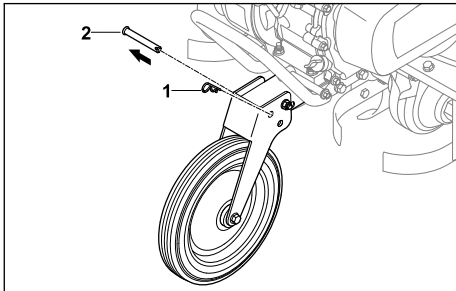

- ▶ Izvucite rascepku (1) i izvadite klin (2).

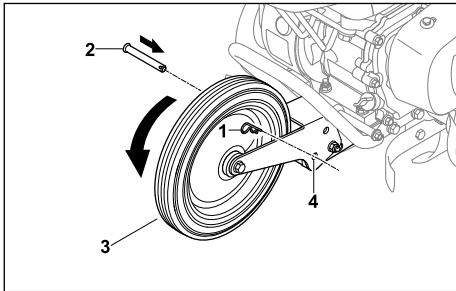

- ▶ Konstrukciju (3) preklopite nadole, tako da otvori (4) budu u istoj ravni.
- ▶ Postavite klin (2) u otvore (4).
- ▶ Rascepku (1) pritisnite kroz otvor u klinu (2). Klin (2) je osiguran i konstrukcija (3) je u transportnom položaju.
- ▶ Ukoliko se benzinska freza transportuje sa konstrukcijom:
 - ▶ Dovedite konstrukciju u transportni položaj.
 - ▶ Benzinsku frezu držite za obe ručke i podignite je tako da stoji na konstrukciji.
 - ▶ Polako gurajte ili vucite benzinsku frezu.

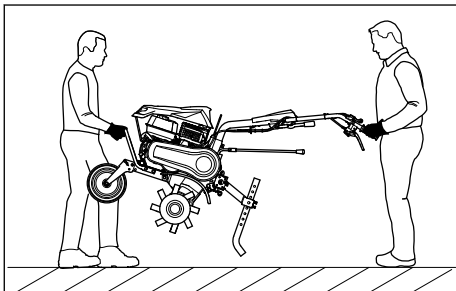

- ▶ Ukoliko nosite benzinsku frezu:

- ▶ Jedna osoba treba sa obe ruke čvrsto da drži benzinsku frezu za transportnu ručku sa prednje strane, dok druga osoba treba da je sa obe ruke drži obema rukama za ručke.
- ▶ Benzinsku frezu podižite i nosite uvek sa još nekom osobom.
- ▶ Nosite radne rukavice od izdržljivog materijala.
- ▶ Ukoliko se benzinska freza transportuje vozilom:
 - ▶ Osigurajte benzinsku frezu tako da ne može da se prevrne i pomera.

14 Čuvanje

14.1 Čuvanje benzinske freze

- ▶ Ugasite motor.
- ▶ Ostavite benzinsku frezu da se ohladi.
- ▶ Postavite konstrukciju u transportni položaj.
- ▶ Fiksirajte trn za kopanje na petom otvoru.

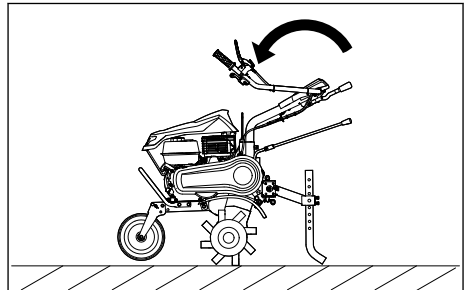

- ▶ Sklopite gornji deo upravljača.
- ▶ Čuvajte benzinsku frezu tako da budu ispunjeni sledeći uslovi:
 - Benzinska freza stoji na ravnoj površini na konstrukciji, na zvezdama za seckanje i trnu za kopanje.
 - Benzinska freza ne može da se prevrne ni pomera.
 - Benzinska freza je van domašaja dece.
 - Benzinska freza je čista i suva.
- ▶ Ako se benzinska freza čuva duže od tri meseca:
 - ▶ Demontirajte zvezde za seckanje.
 - ▶ Otvorite zatvarač rezervoara za gorivo.
 - ▶ Ispraznite rezervoar za gorivo.
 - ▶ Zatvorite rezervoar za gorivo.
 - ▶ Ovlašćeni STIHL distributer treba da očisti rezervoar za gorivo.
 - ▶ Pokrenite motor i pustite ga da radi u praznom hodu sve dok se ne isključi.

15 Čišćenje

15.1 Čišćenje benzinske freze

- ▶ Isključite motor.
- ▶ Ostavite benzinsku frezu da se ohladi.
- ▶ Benzinsku frezu čistite samo vlažnom četkom ili STIHL rastvaračem za smolu.
- ▶ Otvore za ventilaciju očistite četkicom.
- ▶ Pogonsku osovinu poprskajte STIHL višenamenskim sprejom.

15.2 Čišćenje zvezda za seckanje

- ▶ Isključite motor.
- ▶ Ostavite benzinsku frezu da se ohladi.
- ▶ Postavite konstrukciju u radnu poziciju.
- ▶ Postavite upravljač na najniži stepen.

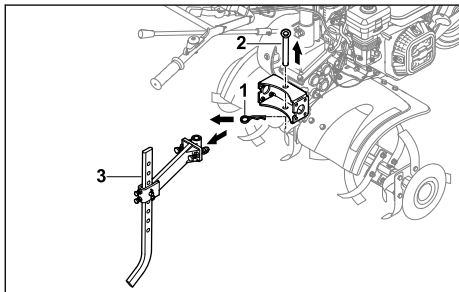

- ▶ Izvucite rascepu (1) i izvadite klin (2).
- ▶ Demontirajte trn za kopanje sa adapterom (3).

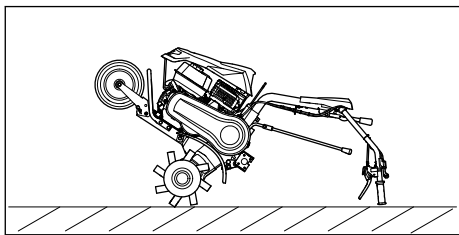

- ▶ Benzinsku frezu odložite na upravljaču i ostavite je u tom položaju maksimalno tokom trajanja čišćenja.

16 Održavanje

16.1 Intervali održavanja

Intervali održavanja zavise od uslova u okruženju i uslova rada. STIHL preporučuje sledeće intervale održavanja:

Motor i filter za vazduh uljne kupke

- ▶ Održavajte motor i filter za vazduh uljne kupke na način opisan u ovom uputstvu za upotrebu motora.

Pre svake upotrebe:

- ▶ Proverite nivo ulja u menjaču.

Posle prvog meseca ili nakon 20 radnih sati:

- ▶ Zamenite ulje u menjaču.

Na svakih 6 meseci ili nakon 100 radnih sati:

- ▶ Zamenite ulje u menjaču.

16.2 Podmazivanje menjača

- ▶ Isključite motor.
- ▶ Postavite benzinsku frezu na ravnu površinu.
- ▶ Dovedite konstrukciju u transportni položaj.
- ▶ Trn za kopanje fiksirajte na petom otvoru.

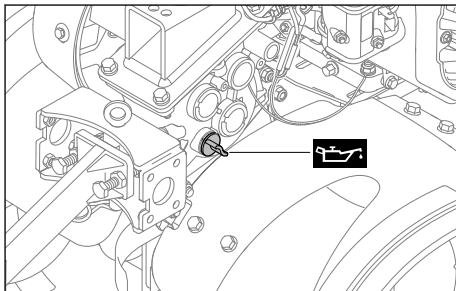

- ▶ Zatvarač za ulje za menjač odvrćite suprotno smeru kazaljke na satu, sve dok ne budete mogli da skinete zatvarač za ulje za menjač.
- ▶ Skinite zatvarač za ulje menjača.
- ▶ Dolijte ulje u menjač.
- ▶ Zatvarač ulja menjača postavite na otvore za punjenje.
- ▶ Okrećite zatvarač za ulje menjača u smeru kretanja kazaljke na satu i zavrните ga rukom. Nastavak za punjenje je zatvoren.

16.3 Kontrola nivoa ulja u menjaču

- ▶ Isključite motor.
- ▶ Postavite benzinsku frezu na ravnu površinu.
- ▶ Dovedite konstrukciju u transportni položaj.
- ▶ Trn za kopanje fiksirajte na petom otvoru.

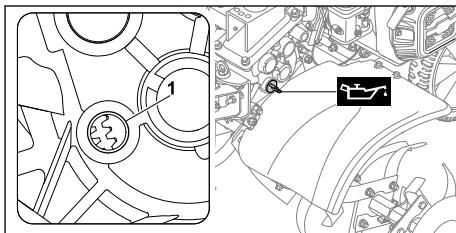

- ▶ Zatvarač za ulje za menjač odvrćite suprotno smeru kazaljke na satu, sve dok ne budete mogli da skinete zatvarač za ulje za menjač.
- ▶ Skinite zatvarač za ulje menjača.

- ▶ Ako ulje za menjač na nastavku za punjenje (1) nije vidljivo:
 - ▶ Podmažite menjač.
- ▶ Ako je ulje za menjač vidljivo na nastavku za punjenje (1):
 - ▶ U menjaču se nalazi dovoljno ulja.
- ▶ Zatvarač ulja menjača postavite na otvore za punjenje.
- ▶ Okrećite zatvarač za ulje menjača u smeru kretanja kazaljke na satu i zavrnite ga rukom. Nastavak za punjenje je zatvoren.

16.4 Zamena ulja u menjaču

- ▶ Isključite motor.
- ▶ Postavite benzinsku frezu na ravnu površinu.
- ▶ Dovedite konstrukciju u transportni položaj.
- ▶ Trn za kopanje fiksirajte na petom otvoru.

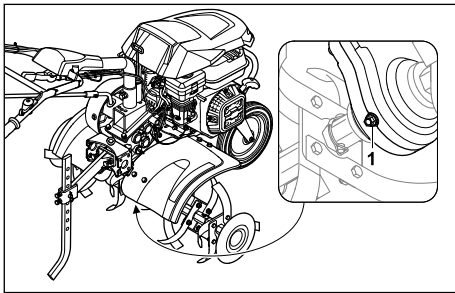

- ▶ Ođvrite navojni čep (1).
- ▶ Ulje u menjaču ispuštite u prikladnu posudu.
- ▶ Zavrните navojni čep (1) i dobro ga pritegnite.
- ▶ Dolijte ulje u menjač.

17 Popravljanje

17.1 Popravka benzinske freze i zvezda za seckanje

Korisnik ne može sam da popravlja benzinske freze i zvezde za seckanje.

- ▶ Ukoliko su benzinska freza ili zvezde za seckanje oštećeni: Nemojte koristiti benzinsku frezu ili zvezde za seckanje, nego potražite pomoć ovlašćenog STIHL distributera.

18 Otklanjanje smetnji

18.1 Otklanjanje smetnji na benzinskoj frezi

Smetnja	Uzrok	Rešenje
Motor ne može da se pokrene.	Nema dovoljno goriva u rezervoaru.	▶ Napunite benzinsku frezu.
	Glavni prekidač je u položaju 0.	▶ Pritisnite glavni prekidač.
	Loše, zaprljano ili staro gorivo u rezervoaru	▶ Koristite sveži benzin poznate marke. ▶ Očistite karburator. ▶ Očistite vodove za gorivo.
	Utikač za svećice je otkaćen od svećice ili je kabl za paljenje loše pričvršćen za utikač.	▶ Postavite utikač za svećice. ▶ Proverite spoj između kabla za paljenje i utikača.
	Svećica za paljenje je čađava, oštećena ili je razmak između elektroda pogrešan.	▶ Očistite ili zamenite svećicu. ▶ Podesite razmak između elektroda.
	Filter za vazduh uljne kupke je zaprljan.	▶ Očistite ili zamenite filter za vazduh uljne kupke.
	Motor je „presisao“.	▶ Izvadite i osušite svećicu, glavni prekidač postavite na 0 i nekoliko puta potegnite užu startera pri čemu svećica mora da bude odvrnuta.

Smetnja	Uzrok	Rešenje
	Karburator se zaledio.	▶ Ostavite benzinsku frezu da se zagreje na +10 °C.
Motor se teško pokreće ili se snaga motora smanjuje.	Voda se nalazi u rezervoaru za gorivo i u karburatoru ili je karburator zapušten	▶ Ispraznite rezervoar za gorivo, očistite vod za gorivo i karburator.
	Rezervoar za gorivo je zaprljan.	▶ Očistite rezervoar za gorivo.
	Filter za vazduh uljne kupke je zaprljan.	▶ Očistite ili zamenite filter za vazduh uljne kupke.
	Svećica je čađava.	▶ Očistite ili zamenite svećicu.
	Korišćeno je pogrešno gorivo.	▶ Prekontrolišite gorivo.
Motor se pregreva.	Rashladna rebra su zaprljana.	▶ Očistite rashladna rebra.
	Nivo ulja u motoru je nedovoljan.	▶ Dolijte motorno ulje.
	Motor je na površini prekriven zemljom.	▶ Uklonite zemlju sa motora.
	Prevelik broj obrtaja motora.	▶ Smanjite broj obrtaja motora.
Motor nemirno radi.	Filter za vazduh uljne kupke je zaprljan.	▶ Očistite ili zamenite filter za vazduh uljne kupke.
	Korišćeno je pogrešno gorivo.	▶ Prekontrolišite gorivo.
	Nema dovoljno goriva u rezervoaru.	▶ Dolijte gorivo.
Pojavljuje se gust dim	Nivo ulja u motoru je previsok.	▶ Ispustite motorno ulje.
	Filter za vazduh uljne kupke je zaprljan	▶ Očistite ili zamenite filter za vazduh uljne kupke.
	Nagib uređaja je veći od 15°.	▶ Postavite uređaj u vodoravni radni položaj.
Vibracije su preake tokom rada.	Pričvršćenje motora je labavo.	▶ Pritegnite zavrtnje za pričvršćivanje motora.
Smanjen je radni kapacitet.	Pogrešno su montirane zvezde za seckanje.	▶ Pravilno montirajte zvezde za seckanje.
	Zvezde za seckanje su oštećene.	▶ Zamenite zvezde za seckanje.
	Trn za kopanje je pogrešno podešen.	▶ Podesite trn za kopanje.
	Trn za kopanje je pogrešno podešen.	▶ Podesite trn za kopanje.
	Pohaban je pogonski remen.	▶ Obratite se ovlašćenom STIHL distributeru.
Menjač pravi buku.	Nivo ulja za menjač je pogrešan.	▶ Proverite nivo ulja u menjaču.
	U menjaču su pohabane komponente.	▶ Obratite se ovlašćenom STIHL distributeru.
Pogonska osovina se ne okreće kada se	Uže za startovanje je oštećeno.	▶ Proverite ili zamenite uže.

Smetnja	Uzrok	Rešenje
pritisne poluga kvačila.	Pohaban je pogonski remen.	► Obratite se ovlašćenom STIHL distributeru.
Na menjaču ili motoru izlazi ulje.	U menjaču ili motoru su pohabane komponente.	► Obratite se ovlašćenom STIHL distributeru.

19 Tehnički podaci

19.1 Benzinska freza STIHL MH 600

- Zapremina: 212 cm³
- Snaga: 4,4 kW (6,0 PS) kod 3600 o/min
- Broj obrtaja pogonske osovine u prvom hodu: 80 /min
- Broj obrtaja pogonske osovine u drugom hodu: 110 /min
- Broj obrtaja pogonske osovine u hodu unazad: 60 /min
- Težina: 66 kg
- Maksimalna zapremina rezervoara za gorivo: 3600 cm³ (3,6 l)
- Prečnik zvezda za seckanje: 31 cm
- Maksimalna radna širina: 79 cm

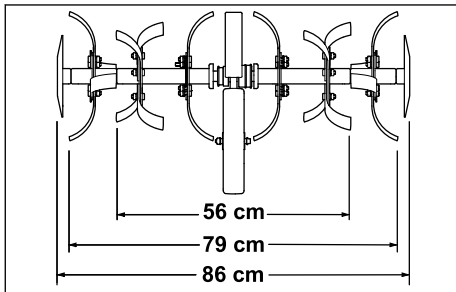

19.2 Vrednosti zvuka i vrednosti vibracija

- K-vrednost nivoa zvučnog pritiska iznosi 2 dB(A).
 K-vrednost nivoa zvučne snage iznosi 2,4 dB(A).
 K-vrednost vibracija iznosi 2,76 m/s².
- Nivo zvučnog pritiska L_{pA} izmeren prema 2006/42/EC: 87 dB(A)
 - Izmereni nivo zvučne snage L_{WA} izmeren prema 2000/14/EC: 99 dB(A)
 - Vrednost vibracija a_{HV} izmerena prema EN 12096, upravljač: 6,90 m/s²

Informacije o ispunjavanju smernice za poslodavce u vezi sa vibracijama 2002/44/EC navedene su na www.stihl.com/vib.

19.3 REACH

REACH je oznaka za propis EU u vezi sa registracijom, procenom i dozvolom za upotrebu hemikalija.

Više informacija u vezi sa ispunjavanjem propisa REACH na www.stihl.com/reach.

20 Rezervni delovi i pribor

20.1 Rezervni delovi i pribor

STIHL Ovi simboli označavaju originalne rezervne delove STIHL i originalni pribor STIHL.

STIHL preporučuje upotrebu originalnih rezervnih delova STIHL i originalnog pribora STIHL.

I pored stalnog nadzora tržišta, STIHL ne može da proceni rezervne delove i pribor drugih proizvođača u smislu pouzdanosti, sigurnosti i pogodnosti, tako da STIHL ne može jamčiti ni za njihovo korišćenje.

Originalni rezervni delovi STIHL i originalni pribor STIHL dostupni su kod specijalizovanog prodavca STIHL.

20.2 Važni rezervni delovi

- Preklopna rascepk: 6250 716 4800
- Klinasti remen: 6250 711 5000
- Zvezda za seckanje levo kompletna: 6250 710 0202
- Zvezda za seckanje desno kompletna: 6250 710 0203
- Set za popravku noža za usitnjavanje: 6250 007 1800

20.3 Dodatni pribor

- Gvozdeni točkovi: AMR 060.0
- Dodatak za gomilanje: AHK 800.0
- Rotori: ART 012.0
- Transportni adapter zvezde za seckanje: AHT 600.0

21 Zbrinjavanje

21.1 Odlaganje benzinske freze na otpad

Informacije o odlaganju na otpad dostupne su kod lokalne administracije ili kod ovlašćenog distributera kompanije STIHL.

Nepravilno odlaganje može ugroziti zdravlje i zagađati životnu sredinu.

- ▶ Odnosite STIHL proizvode, uključujući ambalažu, na odgovarajuće sabirno mesto za reciklažu u skladu sa lokalnim propisima.
- ▶ Ne odlažite proizvod sa kućnim otpadom.

22 EU izjava o usaglašenosti

22.1 Benzinska freza STIHL MH 600.1

STIHL Tirol GmbH
Hans Peter Stihl-Straße 5
6336 Langkampfen

Austrija

izjavljuje pod isključivom odgovornošću da je

- Vrsta: benzinska freza, benzinska
- Fabrička marka: STIHL
- Tip: MH 600.1
- Serijski broj: 6250

u skladu sa relevantnim odredbama smernica 2014/30/EU, 2006/42/EC, 2011/65/EU, kao i da je projektovana i proizvedena u skladu sa verzijama sledećih standarda, važećih na datum proizvodnje: EN 709, EN ISO 14982, EN ISO 3744, ISO 11094.

Naziv i adresa institucije koja je obavila kontrolu:
TÜV SÜD Product Service GmbH
Ridlerstraße 65
D-80339 München

Utvrđivanje izmerenog i garantovanog nivoa zvučne snage izvršeno je prema smernici 2006/42/EC.

- Izmereni nivo zvučne snage: 99,0 dB(A)
- Garantovani nivo zvučne snage: 101 dB(A)

Tehnička dokumentacija je sastavni deo potvrde o tehničkoj ispravnosti proizvoda STIHL Tirol GmbH.

Godina proizvodnje i broj mašine navedeni su na benzinskoj frezi.

Langkampfen, 02.01.2020.

STIHL Tirol GmbH

ovlašćeni predstavnik



Matthias Fleischer, direktor sektora za istraživanje i razvoj

ovlašćeni predstavnik



Sven Zimmermann, direktor sektora za kvalitet

23 Adrese

www.stihl.com

24 Bezbednosno-tehnička uputstva za benzinsku frezu

24.1 Uvod

Ovo poglavlje sadrži opšta bezbednosna uputstva za benzinske freze definisane standardom EN 709:1997 + A4:2009.



UPOZORENJE

- **Pročitajte sva bezbednosna uputstva, napomene, tehničke podatke i pogledajte sve slike koje ste dobili uz ovu benzinsku frezu.** Nepoštovanje uputstava navedenih u nastavku može da prouzrokuje strujni udar, požar i/ili ozbiljne povrede. **Sačuvajte sve bezbednosne napomene i uputstva za ubuduće.**

24.2 Opšte napomene

- a) Pažljivo pročitajte uputstvo za rad. Upoznajte se sa podešavajućim delovima i pravilnom upotrebom uređaja;
- b) Deci i drugim osobama koje nisu upoznate sa uputstvima za rad, nemojte dopustiti da koriste mašinu. Lokalnim propisima može biti određena minimalna starost korisnika;
- c) Ni u kom slučaju nemojte da radite kada su druge osobe, deca ili životinje u blizini.
- d) Imajte na umu da su rukovaoci ili korisnici odgovorni za nesreće prema drugim licima i u odnosu na njihovu imovinu.

24.3 Priprave mere

- a) Za vreme rada uvek nosite čvrstu obučo i duge pantalone. Nikada nemojte koristiti uređaj bosu ili u laganim sandalama.
- b) Detaljno proverite teren na kojem ćete koristiti uređaj i uklonite sve predmete koja bi mašina tokom rada mogla da zahvati i katalpultura u vazduhu.
- c) **UPOZORENJE** - Benzin je otrovan i lako zapaljiv:
 - Čuvajte gorivo samo u predviđenim rezervoarima.
 - Sipajte ga u uređaj samo na otvorenom prostoru i nemojte da pušite za to vreme.
 - Benzin treba doliti pre pokretanja motora. Tokom rada motora ili dok je motor vreo nikada nemojte otvarati poklopac rezervoara niti dolivati benzin.
 - Ukoliko se prelio benzin, nemojte pokušavati da startujete motor. Umesto toga, uređaj sklonite sa površine koja je kontaminirana benzinom. Izbegavajte svaki pokušaj paljenja, sve dok prelivevi benzin ne ispari.
 - Iz sigurnosnih razloga redovno menjajte rezervoar za benzin ili zatvarač rezervoara.
- d) Zamenite oštećene izduvne lonce.
- e) Pre svake upotrebe vizuelno proverite da li su alati istrošeni ili oštećeni. Istrošene ili oštećene delove i zavrtnje za pričvršćivanje treba zameniti u kompletu kako bi se izbegla mogućnost da budu necentrirani.

24.4 Rukovanje

- a) Motor sa unutrašnjim sagorevanjem ne sme da radi u zatvorenim prostorijama u kojima može da se nakupi opasan ugljen-monoksid.
- b) Radite isključivo po dnevnom svetlu ili uz dobro veštačko osvetljenje.
- c) Vodite računa o čvrstom osloncu na strmim terenima.
- d) Uređaj ne treba da se kreće većom brzinom od brzine koraka.
- e) kod mašina na točkovima: Radite ukoso prema strmini; nikako nagore i nadole.
- f) Budite posebno oprezni kada menjate smer kretanja na padini.
- g) Nemojte raditi na vrlo strmim padinama.
- h) Budite posebno oprezni kada okrećete mašinu ili je privlačite prema sebi.

- i) Nemojte menjati osnovna podešavanja motora, niti prekoračivati određeni broj obrtaja.
- j) Pokrenite motor pažljivo u skladu sa uputstvima za upotrebu proizvođača i vodite računa o dovoljnom razmaku između stopala i alata.
- k) Nikada ne postavljajte ruke ili noge na rotirajuće delove, iznad ili ispod njih.
- l) Nikada nemojte podizati ili nositi mašinu sa uključenim motorom.
- m) Motor se mora isključiti:
 - uvek kada napuštate mašinu;
 - pre dolivanja goriva;
- n) ako motor i dalje radi, treba zatvoriti prigušnicu. Ako mašina ima slavinu za zatvaranje benzina, ona se mora zatvoriti nakon rada;

24.5 Održavanje i skladištenje

- a) Vodite računa o tome da sve matice, klinovi i vijci moraju da budu dobro pritegnuti da bi uređaj bio u stanju bezbednom za rad.
- b) Nikada nemojte da čuvate uređaj sa benzinom u rezervoaru za gorivo u nekom objektu u kome isparenja benzina mogu da dođu u kontakt sa otvorenim plamenom ili varnicama.
- c) Ostavite motor da se ohladi pre nego što uređaj odložite u zatvorenom prostoru.
- d) Kako biste izbegli opasnost od požara, motor i izduv očistite od ostataka biljaka i maziva koje je iscurilo.
- e) Iz bezbednosnih razloga zamenite istrošene ili oštećene delove.
- f) Ako treba da ispraznite rezervoar, to učinite na otvorenom prostoru.

Vsebina

1	Uvod.....	233
2	Informacije o teh navodilih za uporabo...	233
3	Pregled.....	234
4	Varnostni napotki.....	235
5	Priprava motornega kultivatorja na uporabo.....	239
6	Sestavljanje motornega kultivatorja.....	240
7	Polnjenje motornega kultivatorja z gorivom.....	244
8	Nastavitev motornega kultivatorja za uporabnika.....	244

9	Zagon in ustavitev motornega kultivatorja.....	245
10	Preverite motorni kultivator.....	246
11	Delo z motornim kultivatorjem.....	247
12	Po delu.....	248
13	Transport.....	248
14	Shranjevanje.....	249
15	Čiščenje.....	249
16	Vzdrževanje.....	250
17	Popravila.....	250
18	Opravljanje motenj.....	251
19	Tehnični podatki.....	252
20	Nadomestni deli in dodatni pribor.....	253
21	Odstranjevanje.....	253
22	Izjava EU o skladnosti.....	253
23	Naslovi.....	254
24	Varnostno-tehnični napotki za motorni kultivator.....	254

1 Uvod

Spoštovani kupec,

veseli nas, da ste se odločili za STIHL. Naše izdelke vrhunske kakovosti razvijamo in izdelujemo v skladu s potrebami naših strank. Tako so naši izdelki tudi pri izjemnih obremenitvah zelo zanesljivi.

STIHL je hkrati sinonim za vrhunski servis. Naši pooblaščen prodajalci nudijo strokovno svetovanje in uvajanje ter obsežno tehnično podporo.

STIHL izrecno priznava trajnostno in odgovorno ravnanje z naravo. Ta navodila za uporabo naj vas podpirajo pri varni in okolju prijazni uporabi vašega izdelka STIHL z dolgo življenjsko dobo.

Zahvaljujemo se vam za zaupanje in vam želimo veliko veselja z vašim izdelkom STIHL.



Dr. Nikolas Stihl

POMEMBNO! PREBERITE PRED UPORABO IN SHRANITE.

2 Informacije o teh navodilih za uporabo

2.1 Veljavni dokumenti

Ta navodila za uporabo so prevod proizvajalčevih originalnih navodil za uporabo v smislu Direktive ES št. 2006/42/EC.

Veljajo lokalni varnostni predpisi.

- Poleg teh navodil za uporabo morate prebrati, razumeti in shraniti naslednje dokumente:
 - Navodila za uporabo motorja STIHL EHC 600

2.2 Označevanje opozoril v besedilu



NEVARNOST

- Opozorilo opozarja na nevarnosti, ki povzročijo hude telesne poškodbe ali smrt.
 - Z navedenimi ukrepi je mogoče preprečiti hude telesne poškodbe ali smrt.



OPOZORILO

- Opozorilo opozarja na nevarnosti, ki lahko povzročijo hude telesne poškodbe ali smrt.
 - Z navedenimi ukrepi je mogoče preprečiti hude telesne poškodbe ali smrt.

OBVESTILO

- Opozorilo opozarja na nevarnosti, ki lahko povzročijo materialno škodo.
 - Z navedenimi ukrepi je mogoče preprečiti materialno škodo.

2.3 Simboli v besedilu



Ta simbol opozarja na poglavje v teh navodilih za uporabo.

3 Pregled

3.1 Motorni kultivator

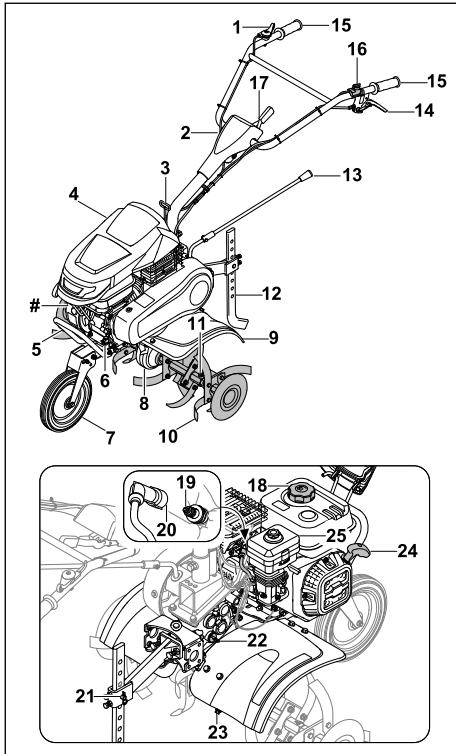

1 Ročica za plin

Z ročico za plin se motor pospešuje.

2 Krmilo

Krmilo se uporablja za držanje, vodenje in prevažanje motornega kultivatorja.

3 Ročica sklopke - stranska nastavitvev

Ročica sklopke - stransko nastavitvev se uporablja za stransko nastavitvev krmila.

4 Pokrov

Pokrov ščiti motor

5 Ročaj za transport

Z ročajem za transport prenašate motorni kultivator.

6 Pokrovček posode za motorno olje

Pokrovček posode za motorno olje zapre odprtino za dolivanje motornega olja.

7 Podvozje

Podvozje se uporablja za prevoz motornega kultivatorja.

8 Ohišje menjalnika

Ohišje menjalnika pokriva menjalnik.

9 Zaščita

Zaščita ščiti uporabnika pred izvrženimi predmeti in stikom s sekalnimi zvezdami.

10 Sekalna zvezda

Sekalna zvezda obdeluje tla.

11 Zaponka

Zaponka pritrdi sekalno zvezdo.

12 Sekalni trn

S sekalnim trnom se uravnava delovno hitrost in globino.

13 Prestavna ročica

S prestavno ročico nastavite prestave.

14 Ročica sklopke - pogon

Ročica sklopke - pogon vklaplja in izklaplja izhodno gred menjalnika.

15 Držalo

Ročaj se uporablja za upravljanje, držanje in vodenje motornega kultivatorja.

16 Glavno stikalo

Glavno stikalo se uporablja za zagon in zaustavitev motorja.

17 Ročica

Ročica je namenjena nastavljanju višine krmila.

18 Pokrovček posode za gorivo

Pokrovček posode za gorivo zapre odprtino za dolivanje bencina.

19 Svečka

Svečka vžge gorivo v motorju.

20 Vtič za svečko

Vtič za svečko povezuje kabel za svečko s svečko.

21 Pritrdilni element sekalnega trna

Pritrdilni element sekalnega trna je sestavljen iz sornika in razcepke ter pritrjuje sekalni trn.

22 Pokrovček posode za olje menjalnika

Pokrovček posode za olje menjalnika zapre odprtino za polnjenje z oljem menjalnika.

23 Zaporni čep

Zaporni čep zapira odprtino za izpuščanje olja iz menjalnika.

24 Zagonski ročaj

Zagonski ročaj se uporablja za zagon motorja.

25 Zračni filter za oljno kopel

Zračni filter za oljno kopel filtrira zrak, ki ga vsesava motor.

Tipska tablica s številko stroja

3.2 Simboli

Simboli, ki so lahko na motornem kultivatorju, pomenijo naslednje:



Zagotovljena raven zvočne moči v skladu z Direktivo 2000/14/EC v dB(A), da se emisije hrupa izdelkov lahko primerjajo.



Izdelka ne odlagajte med gospodinjске odpadke.



Označuje položaj glavnega stikala.



Če je pritisnjena ročica sklopke - pogon: Pogon je vklopljen.
Če ni pritisnjena ročica sklopke - pogon: Pogon je izklopljen.

120R

Označuje vklopljeno prestavo.

4 Varnostni napotki

4.1 Opozorilni simboli

Opozorilni simboli na motornem kultivatorju pomenijo naslednje:



Upošteвайте varnostne napotke in ukrepe v njih.



Navodila za uporabo morate prebrati, razumeti in shraniti.



Upošteвайте varnostne napotke glede predmetov, ki so izvrženi navzgor, in ukrepe v njih.



Ohranjajte varnostno razdaljo.



Ne dotikajte se vrtečih se sekalnih zvezd.



Med transportom, shranjevanjem, vzdrževanjem ali popravilom izvlcite vtič za svečko.



Nosite zaščito sluha.



Ne dotikajte se vročih površin.



4.2 Predvidena uporaba

Motorni kultivator STIHL MH 600 se uporablja za rahljanje in obdelovanje tal, vnašanje dodatkov za tla in ustvarjanje brazd.

Delovna širina, ki jo tvorijo sekalne zvezde, ne sme presegati 79 cm.

▲ OPOZORILO

- Če motornega kultivatorja ne uporabljate v skladu s predvideno uporabo, se lahko ljudje resno poškodujejo ali umrejo in nastane lahko materialna škoda.
 - ▶ Motorni kultivator uporabljajte tako, kot je opisano v teh navodilih za uporabo in navodilih za uporabo motorja.

4.3 Zahteve za uporabnika

▲ OPOZORILO

- Nepoučeni uporabniki ne morejo prepoznati ali oceniti nevarnosti v zvezi z motornim kultivatorjem. Uporabnik in drugi se lahko hudo poškodujejo in umrejo.



- ▶ Navodila za uporabo morate prebrati, razumeti in shraniti.

- ▶ Če motorni kultivator predate drugi osebi: priložite navodila za uporabo motornega kultivatorja in motorja.
- ▶ Prepričajte se, da uporabnik izpolnjuje naslednje zahteve:
 - Uporabnik je spočit.
 - Uporabnik je telesno, senzorično in duševno sposoben, da uporablja motorni kultivator in dela z njim. Če je uporabnik telesno, senzorično ali duševno omejen, lahko dela samo pod nadzorom in po navodilih odgovorne osebe.
 - Uporabnik lahko prepozna in oceni nevarnosti v zvezi z motornim kultivatorjem.
 - Uporabnik se zaveda, da je odgovoren za nezgode in škodo.
 - Uporabnik je polnoleten ali se skladno z nacionalnimi predpisi pod nadzorom izobražuje za poklic.

- Uporabnik je opravil usposabljanje pri specializiranem trgovcu podjetja STIHL ali strokovno usposobljeni osebi, preden se je prvič lotil dela z motornim kultivatorjem.
 - Uporabnik ni pod vplivom alkohola, zdravil ali mamil.
- Pri kakršnih koli nejasnostih: se obrnite na pooblaščenega trgovca podjetja STIHL.

4.4 Oprema in oblačila

▲ OPOZORILO

- Med delom se lahko dolgi lasje ujamejo v motorni kultivator. Uporabnik se lahko hudo poškoduje.
 - Dolge lase zvežite in jih pritrdite tako, da ne bo moglo priti do vpotega v motorni kultivator.
- Med delom se lahko predmeti z visoko hitrostjo izvržejo navzgor. Uporabnik se lahko poškoduje.
 - Nosite tesno prilegajoča se zaščitna očala. Primerna zaščitna očala so preverjena skladno s standardom EN 166 ali nacionalnimi predpisi in so v prodaji ustrezno označena.
 - Nosite dolge hlače iz trpežnega materiala.
- Med delom nastaja hrup. Hrup lahko poškoduje sluh.



- Nosite zaščito sluha.

- Med delom se lahko dvigne prah. Vdihani prah je lahko zdravju škodljiv in povzroči alergične reakcije.
 - Če se dviga prah: nosite zaščitno masko proti prahu.
- Neprimerna oblačila se lahko ujamejo v les, grmičevje in motorni kultivator. Uporabniki se lahko brez ustreznih oblačil hudo poškodujejo.
 - Nosite prijeta oblačila.
 - Odložite šale in nakit.
- Med delom lahko uporabnik pride v stik s sekalnimi zvezdami. Uporabnik se lahko hudo poškoduje.
 - Nosite zaščitne škornje z jeklenimi kapi-cami.
 - Nosite dolge hlače iz trpežnega materiala.
- Med čiščenjem ali vzdrževanjem lahko uporabnik pride v stik s sekalnimi zvezdami. Uporabnik se lahko poškoduje.
 - Nosite zaščitne rokavice iz trpežnega materiala.

- Če uporabnik nosi neprimerno obutev, lahko zdrsne. Uporabnik se lahko poškoduje.
 - Nosite trdno, zaprto obutev z oprijemljivim podplatom.

4.5 Delovno območje in okolica

▲ OPOZORILO

- Neudeležene osebe, otroci in živali ne morejo prepoznati in oceniti nevarnosti v zvezi z motornim kultivatorjem in predmeti, ki jih lahko izvrže navzgor. Neudeležene osebe, otroci in živali se lahko hudo poškodujejo in nastane lahko materialna škoda.



- Neudeleženi osebam, otrokom in živalim ne dovolite blizu delovnega območja.
 - Ohranjajte razdaljo do predmetov.
 - Motornega kultivatorja ne puščajte nena-dzorovanega.
 - Poskrbite, da se otroci ne morejo igrati z motornim kultivatorjem.
- Med delovanjem motorja iz dušilca zvoka prihajajo vroči izpušni plini. Vroči izpušni plini lahko vnamejo lahko vnetljive materiale in povzročijo požar.
 - Snopa izpušnega plina ne približujte lahko vnetljivim materialom.

4.6 Varno stanje

4.6.1 Motorni kultivator

Motorni kultivator je v varnem stanju, če so izpolnjeni naslednji pogoji:

- Motorni kultivator je nepoškodovan.
- Sekalne zvezde ali tekalna kolesa so nameščena v parih.
- Iz motornega kultivatorja ne izteka bencin.
- Pokrovček posode za gorivo je zaprt.
- Iz motornega kultivatorja ne izteka motorno olje.
- Pokrovček posode za motorno olje je zaprt.
- Zračni filter za oljno kopel je zaprt.
- Iz ohišja menjalnika ne izteka olje menjalnika.
- Pokrovček posode za olje menjalnika je zaprt.
- Zaporni čep je nameščen.
- Motorni kultivator je čist.
- Krmilni elementi delujejo in so nespremenjeni.
- Sekalne zvezde ali tekalna kolesa so pravilno pritrjena.
- Na ta motorni kultivator je nameščen originalni dodatni pribor STIHL.
- Dodatni pribor mora biti pravilno nameščen.

▲ OPOZORILO

- V stanju, ki ni varno, sestavni deli ne morejo več pravilno delovati, varnostne naprave so onemogočene in gorivo lahko izteka. Ljudje se lahko močno poškodujejo ali umrejo.
 - ▶ Delajte z nepoškodovanim motornim kultivatorjem.
 - ▶ Če iz motornega kultivatorja izteka bencin: ne delajte z motornim kultivatorjem in se obrnite na specializiranega trgovca podjetja STIHL.
 - ▶ Namestite pokrovček posode za gorivo.
 - ▶ Če motorno olje izteka iz motornega kultivatorja: ne delajte z motornim kultivatorjem in se obrnite na specializiranega trgovca podjetja STIHL.
 - ▶ Zaprite pokrovček posode za motorno olje.
 - ▶ Če iz motornega kultivatorja izteka olje za menjalnik: ne delajte z motornim kultivatorjem in se obrnite na specializiranega trgovca podjetja STIHL.
 - ▶ Zaprite pokrovček posode za olje menjalnika.
 - ▶ Zaporni čep je trdno zategnjen.
 - ▶ Če je motorni kultivator umazan: Očistite motorni kultivator.
 - ▶ Ne zamenjajte motornega kultivatorja. Izjema: Pritrditev sekalnih zvezd ali tekalnih koles.
 - ▶ Če krmilni elementi ne delujejo: Ne delajte z motornim kultivatorjem.
 - ▶ Namestite originalni dodatni pribor STIHL za ta motorni kultivator.
 - ▶ Sekalne zvezde in tekalna kolesa namestite tako, kot je opisano v navodilih za uporabo.
 - ▶ Dodatni pribor namestite tako, kot je opisano v teh navodilih za uporabo ali navodilih za uporabo dodatnega pribora.
 - ▶ V odprtine motornega kultivatorja ne vstavljajte predmetov.
 - ▶ Zamenjajte obrabljene ali poškodovane opozorilne ploščice.
 - ▶ Pri kakršnih koli nejasnostih: se obrnite na pooblaščenega trgovca podjetja STIHL.

4.6.2 Sekalne zvezde

Sekalne zvezde so v varnem stanju, če so izpolnjeni naslednji pogoji:

- Sekalne zvezde so nepoškodovane.
- Sekalne zvezde niso deformirane.
- Sekalne zvezde so pravilno nameščene.

▲ OPOZORILO

- V nevarnih razmerah lahko uporabnik izgubi nadzor nad motornim kultivatorjem. Osebe se lahko močno poškodujejo.
 - ▶ Delajte z nepoškodovanimi sekalnimi zvezdami.
 - ▶ Pri kakršnih koli nejasnostih: se obrnite na pooblaščenega trgovca podjetja STIHL.

4.7 Gorivo in dolivanje goriva

▲ OPOZORILO

- Gorivo, ki se uporablja za ta motorni kultivator, je bencin. Bencin je zelo lahko vnetljiv. Če pride bencin v stik z odprtim ognjem ali vročimi predmeti, lahko zaneti požar ali povzroči eksplozijo. Pride lahko do hudih telesnih poškodb ali smrti ljudi in nastane lahko materialna škoda.
 - ▶ Bencin zaščitite pred vročino in ognjem.
 - ▶ Bencina ne razlivajte.
 - ▶ Če bencin razlijete: Bencin pobrišite s krpo in zaženite motor šele, ko so vsi deli motornega kultivatorja suhi.
 - ▶ Ne kadite.
 - ▶ Goriva ne dolivajte v bližini ognja.
 - ▶ Pred dolivanjem bencina motor ustavite in pustite, da se ohladi.
 - ▶ Če morate izprazniti posodo za gorivo: To storite na prostem.
 - ▶ Motor zaženite najmanj 3 m stran od mesta dolivanja goriva.
 - ▶ Motornega kultivatorja z bencinom v posodi za gorivo nikoli ne shranjujte v zaprtih prostorih.
- Zaradi vdihanih bencinskih hlapov se oseba lahko zastrupi.
 - ▶ Ne vdihujte bencinskih hlapov.
 - ▶ Gorivo dolivajte na dobro prezračevanem mestu.
- Motorni kultivator se med delom segreje. Bencin se razširi in v posodi za gorivo lahko nastane nadtlak. Ko odprete pokrovček posode za gorivo, lahko bencin brizgne ven. Izbrizgan bencin se lahko vname. Uporabnik se lahko hudo poškoduje.
 - ▶ Počakajte, da se motorni kultivator ohladi, in šele nato odprite pokrovček posode za gorivo.
- Oblačila, ki pridejo v stik z bencinom, se zlahka vnamejo. Pride lahko do hudih telesnih poškodb ali smrti ljudi in nastane lahko materialna škoda.
 - ▶ Če pridejo oblačila v stik z bencinom: Zamenjajte oblačila.

- Bencin lahko ogroža okolje.
 - ▶ Bencina ne razlivajte.
 - ▶ Bencin odstranite skladno s predpisi in na okolju prijazen način.
- Če pride bencin v stik s kožo ali z očmi, se lahko koža ali oči razdražijo.
 - ▶ Izogibajte se stiku z bencinom.
 - ▶ Če pride do stika s kožo: Prizadete dele kože očistite z veliko količino vode in mila.
 - ▶ Če pride do stika z očmi: Oči najmanj 15 minut spirajte z veliko vode in obiščite zdravnika.
- Razlit bencin se lahko vname. Pride lahko do hudih telesnih poškodb ali smrti ljudi in nastane lahko materialna škoda.
 - ▶ Površine, umazane z bencinom, očistite.
 - ▶ Ne zaganjajte naprave, dokler bencinski hlapi ne izhlapijo.
- Vžigalna naprava motornega kultivatorja ustvarja iskre. Iskre lahko odletijo ven in v lahko vnetljivem ali eksplozivnem okolju zanehtijo požar ali povzročijo eksplozije. Pride lahko do hudih telesnih poškodb ali smrti ljudi in nastane lahko materialna škoda.
 - ▶ Uporabljajte svečke, ki so navedene v navodilih za uporabo motorja.
 - ▶ Privijte in močno zategnite svečko.
 - ▶ Močno pritisnite vtič za svečko.
- Če v motorni kultivator nalijete bencin, ki ni primeren za motor, se lahko motorni kultivator poškoduje.
 - ▶ Uporabljajte svež neosvinčen bencin priznanih blagovnih znamk.
 - ▶ Upošteвайте določila v navodilih za uporabo motorja.
- ▶ Če delate na kamnitih ali trdih tleh: Ne delajte s polno močjo.
- ▶ Delajte tako, da stojite na tleh in pazite na ravnotežje.
- ▶ Če se pojavijo znaki utrujenosti: Med delom si vzemite odmor.
- ▶ Če delate na pobočju: delajte prečno na pobočje.
- ▶ Ne delajte na pobočjih z naklonom več kot 15° (26,8 %).
- Med delovanjem motorja se proizvajajo izpušni plini. Zaradi vdihanih izpušnih plinov se oseba lahko zastrupi.
 - ▶ Ne vdihujte izpušnih plinov.
 - ▶ Z motornim kultivatorjem delajte na dobro prezračevanih mestih.
 - ▶ V primeru slabosti, glavobola, motenj vida in sluha ali vrtoglavice: prekinite delo in obiščite zdravnika.
- Če uporabnik nosi zaščito sluha in motor teče, je njegovo zaznavanje in ocenjevanje zvokov omejeno.
 - ▶ Delajte v miru in premišljeno.
- Vrteče se sekalne zvezde lahko porežejo uporabnika. Uporabnik se lahko hudo poškoduje.
 - ▶ Ne dotikajte se vrtečih se sekalnih zvezd.



4.8 Delo

▲ OPOZORILO

- Če uporabnik motorja ne zažene pravilno, lahko izgubi nadzor nad motornim kultivatorjem. Uporabnik se lahko hudo poškoduje.
 - ▶ Motor zaženite tako, kot je opisano v teh navodilih za uporabo.
- Uporabnik v določenih situacijah ne more več zbrano delati. Uporabnik lahko izgubi nadzor nad motornim kultivatorjem, se spotakne, pade in se resno poškoduje.
 - ▶ Delajte v miru in premišljeno.
 - ▶ Če sta osvetljenost in vidljivost slabi: Ne delajte z motornim kultivatorjem.
 - ▶ Motorni kultivator upravljajte sami.
 - ▶ Sekalne zvezde vodite blizu tal.
 - ▶ Pazite na ovire.
 - ▶ Ne prevračajte motornega kultivatorja.
- Če so sekalne zvezde blokirane s predmetom in je pri tem sprožen plin, se lahko motorni kultivator poškoduje.
 - ▶ Zaustavite motor. Šele nato odstranite predmet.
- Če motorni kultivator med delom deluje spremenjeno ali neobičajno, morda ni v varnem stanju. Osebe se lahko hudo poškodujejo in nastane lahko materialna škoda.
 - ▶ Prekinite delo in se obrnite na specializirane trgovca podjetja STIHL.
- Med delom lahko motorni kultivator oddaja vibracije.
 - ▶ Nosite rokavice.
 - ▶ Med delom si večkrat vzemite odmor.
 - ▶ Če se pojavijo znaki motenj krvnega obtoka: Obiščite zdravnika.
- Ko izpustite ročico sklopke, se sekalne zvezde še kratek čas vrtijo naprej. Osebe se lahko močno poškodujejo.
 - ▶ Počakajte, da se sekalne zvezde nehajo vrteti.

▲ NEVARNOST

- Če delate v bližini napajalnih vodov, lahko pridejo sekalne zvezde v stik z napajalnimi vodi

in jih poškodujejo. Uporabnik se lahko hudo poškoduje ali umre.

- ▶ Ne delajte v bližini žic pod napetostjo.

4.9 Transport

▲ OPOZORILO

- Ohišje menjalnika se lahko med delom segreje. Uporabnik se lahko opeče.
 - ▶ Ne dotikajte se vročega ohišja menjalnika.
- Motorni kultivator se lahko med transportom prevrne ali premakne. Osebe se lahko poškodujejo in nastane lahko materialna škoda.
 - ▶ Zaustavite motor.



- ▶ Izvlecite vtič za svečko.

- ▶ Motorni kultivator pritrdite z napenjalnimi trakovi, jermeni ali mrežo tako, da se ne more prevrniti ali premakniti.
- Če je bil motor zagnan, sta dušilec zvoka in motor lahko vroča. Uporabnik se lahko opeče.
 - ▶ Motorni kultivator nagnite proti uporabniku in ga potisnite.
- Motorni kultivator je težek. Če uporabnik nosi motorni kultivator sam, se lahko poškoduje.
 - ▶ Nosite rokavice.
 - ▶ Motorni kultivator nosite v dvoje.

4.10 Shranjevanje

▲ OPOZORILO

- Otroci ne morejo prepoznati in oceniti nevarnosti v zvezi z motornim kultivatorjem. Otroci se lahko hudo poškodujejo.
 - ▶ Zaustavite motor.
 - ▶ Motorni kultivator hranite zunaj dosega otrok.
- Električni kontakti na motornem kultivatorju in kovinski sestavni deli lahko zarjavijo zaradi vlage. Motorni kultivator se lahko poškoduje.
 - ▶ Motorni kultivator hranite na čistem in suhem mestu.

4.11 Čiščenje, vzdrževanje in popravila

▲ OPOZORILO

- Če med čiščenjem, vzdrževanjem ali popravili motor teče, se lahko sekalne zvezde nenamerno vklopijo. Osebe se lahko hudo poškodujejo in nastane lahko materialna škoda.
 - ▶ Zaustavite motor.



- ▶ Izvlecite vtič za svečko.







- Če je bil motor zagnan, sta dušilec zvoka in motor lahko vroča. Ljudje se lahko opečejo.
 - ▶ Počakajte, da se dušilec zvoka in motor ohladi.
- Ohišje menjalnika se lahko med delom segreje. Uporabnik se lahko opeče.
 - ▶ Ne dotikajte se vročega ohišja menjalnika.
- Močna čistila, čiščenje z vodnim curkom in koničasti predmeti lahko poškodujejo motorni kultivator ali sekalne zvezde. Če motornega kultivatorja ali sekalnih zvezd ne očistite pravilno, sestavni deli morda ne bodo več pravilno delovali in bodo varnostne naprave onemogočene. Osebe se lahko močno poškodujejo.
 - ▶ Motorni kultivator in sekalne zvezde očistite tako, kot je opisano v navodilih za uporabo.
- Če motornega kultivatorja ali sekalnih zvezd ne vzdržujete ali popravite na način, opisan v teh navodilih za uporabo, sestavni deli morda ne bodo več pravilno delovali in bodo varnostne naprave onemogočene. Ljudje se lahko močno poškodujejo ali umrejo.
 - ▶ Motorni kultivator in sekalne zvezde vzdržujte ali popravljajte tako, kot je opisano v teh navodilih za uporabo.
- Pri čiščenju sekalnih zvezd se uporabnik lahko poreže ob ostre rezalne robove. Uporabnik se lahko poškoduje.
 - ▶ Nosite zaščitne rokavice iz trpežnega materiala.

5 Priprava motornega kultivatorja na uporabo

5.1 Priprava motornega kultivatorja na uporabo

Pred vsakim začetkom dela morate izvesti naslednje korake:

- ▶ Poskrbite za varno stanje naslednjih sestavnih delov:
 - Motorni kultivator, 4.6.1.
 - Sekalne zvezde, 4.6.2.
- ▶ Čiščenje motornega kultivatorja, 15.1.
- ▶ Namestitev sekalnih zvezd, 6.1.1.
- ▶ Namestitev sekalnega trna, 6.2.
- ▶ Namestitev podvozja, 6.3.
- ▶ Namestitev krmila, 6.4.
- ▶ Namestitev ročaja za transport, 6.5
- ▶ Namestitev zaščite in pokrovov, 6.6.
- ▶ Namestitev prestavne ročice, 6.7.

- ▶ Dolivanje olja menjalnika,  6.8.
- ▶ Preverjanje ravni olja v menjalniku,  16.3.
- ▶ Dolivanje motornega olja,  6.9.
- ▶ Polnjenje zračnega filtra za oljno kopel,  6.10.
- ▶ Polnjenje motornega kultivatorja z gorivom,  7.1.
- ▶ Nastavitev krmila za uporabnika,  8.
- ▶ Preverjanje krmilnih elementov,  10.1.
- ▶ Če korakov ni mogoče izvesti: motornega kultivatorja ne uporabljajte in se obrnite na specializiranega trgovca podjetja STIHL.

6 Sestavljanje motornega kultivatorja

6.1 Namestitvev in odstranitev sekalne zvezde

6.1.1 Namestitev sekalnih zvezd

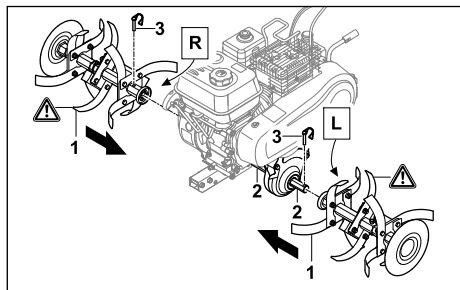

- ▶ Sekalne zvezde (1) potisnite na izhodno gred menjalnika (2) tako, da so izvrtine poravnane.
- ▶ Zaponko (3) potisnite skozi izvrtine v izhodni gredi menjalnika (2) in zaprite varovalni lok. Sekalne zvezde (1) so pritrjene.

6.1.2 Demontirajte sekalne zvezde

- ▶ Zaustavite motor.
- ▶ Odstranite zaponke.
- ▶ Demontirajte sekalne zvezde.
- ▶ Zaponke potisnite skozi luknje v izhodni gredi menjalnika. Zaponke so shranjene.

6.2 Namestitev sekalnega trna

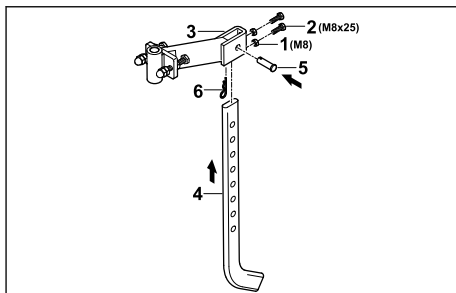

- ▶ Na vijake (2) privijte matice (1) in jih privijte v izvrtine v adapterju (3).
- ▶ Sekalni trn (4) vstavite od spodaj v adapter (3), tako da so izvrtine na adapterju (3) poravnane z najnižjo izvrtino na sekalnem trnu (4).
- ▶ Vstavite sornik (5).
- ▶ Skozi izvrtino v sorniku (5) potisnite razcepko (6).

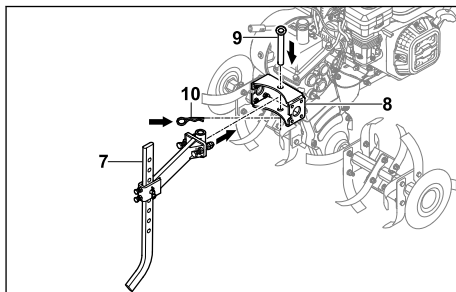

- ▶ Adapter z nameščenim sekalnim trnom (7) vstavite v nastavek (8) na motornem kultivatorju.
- ▶ Vstavite sornik (9).
- ▶ Skozi izvrtino v sorniku (9) potisnite razcepko (10). Sekalni trn je pritrjen.

6.3 Namestitev podvozja

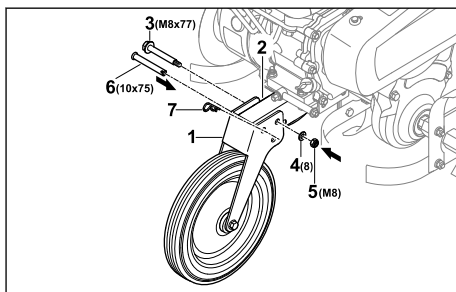

- ▶ Podvozje (1) potisnite na ogrodje (2), tako da so izvrtine poravnane.
 - ▶ V zadnjo izvrtino vstavite vijak (3).
 - ▶ Na vijak (3) namestite podložko (4).
 - ▶ Privijte in močno zategnite matico (5).
 - ▶ Sornik (6) vstavite v sprednjo izvrtino.
 - ▶ Skozi izvrtino v sorniku (6) potisnite razcepko (7).
- Sornik (6) je pritrjen in podvozje (1) je fiksirano.

Podvozja ni treba znova demontirati.

6.4 Nameščanje krmila

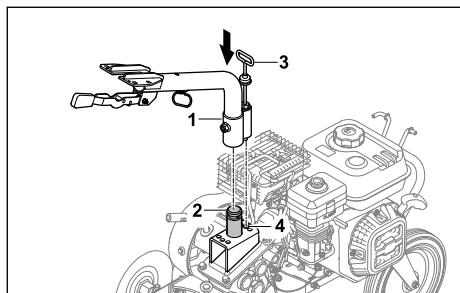

- ▶ Spodnji del krmila (1) namestite na nastavek (2) in postavite zaskočni nastavek (3) v sredinski položaj (4).

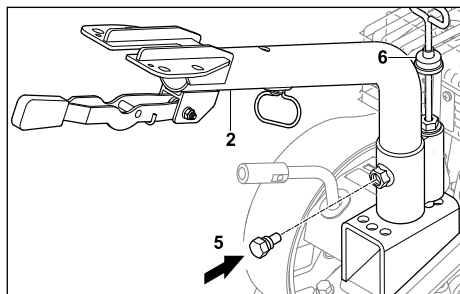

- ▶ Privijte vijak (5).
- Spodnji del krmila (1) je pritrjen.
- ▶ Zaščito proti prahu (6) potisnite navzdol tako, da je zakrit zaskočni nastavek.

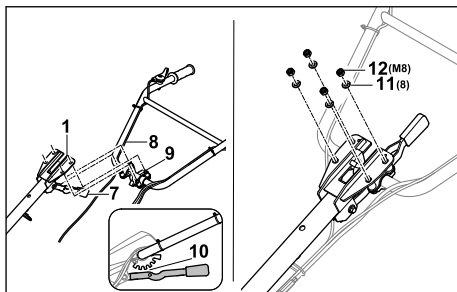

- ▶ Ročico (7) potisnite navzdol in jo držite.
- ▶ Zgornji del krmila (8) z vijaki (9) od spodaj vstavite skozi spodnji del krmila (1).
- ▶ Sprostite ročico (7) in zgornji del krmila (8) zaskočite na srednje zaskočno mesto (10).
- ▶ Zgornji del krmila (8) pritrдите s podložkami (11) in maticami (12).
- ▶ Matice (12) privijte z 20 Nm do 25 Nm. Zgornji del krmila (8) je pritrjen.

Krmila ni treba znova odstraniti.

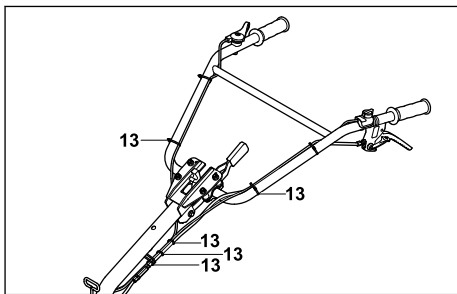

- ▶ Bovidene pritrđite na krmilo s kabelskimi vezicami (13) v enakomernih razmikih.

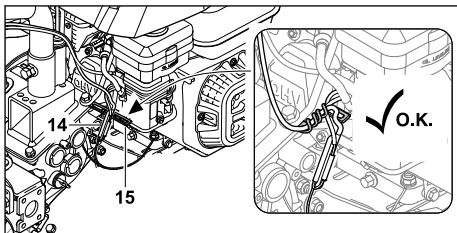

- ▶ Bovidene in kable (14) pritrđite na motorni kultivator tako, da upognete držalo kabla (15).

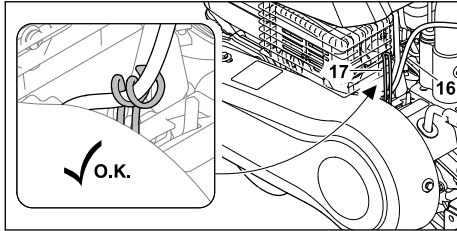

- Bovdene in kable (16) pritrdite na motorni kultivator tako, da upognete držalo kabla (17).

6.5 Namestitev ročaja za transport

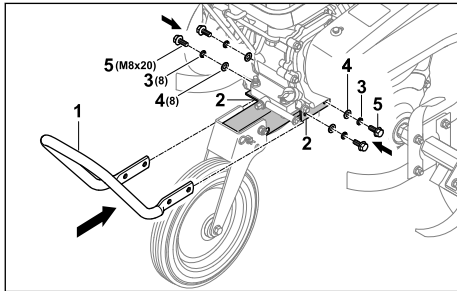

- Ročaj za transport (1) držite ob konzoli (2) tako, da so izvrtine poravnane.
 - Na vijake (5) namestite vzmetne podložke (3) in podložke (4).
 - Vstavite vijake (5) skupaj z vzmetnimi podložkami (3) in podložkami (4).
 - Vijake (5) privijte z vrtilnim momentom od 22 Nm do 28 Nm.
- Ročaj za transport (1) je pritrjen.

6.6 Namestitev zaščite in pokrovov

6.6.1 Namestitev zaščite

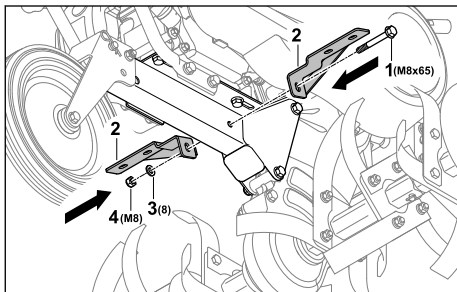

- Vijak (1) z držali (2) vstavite tako, da so izvrtine poravnane.
- Na vijak (1) namestite podložko (3).
- Privijte in močno zategnite matico (4).

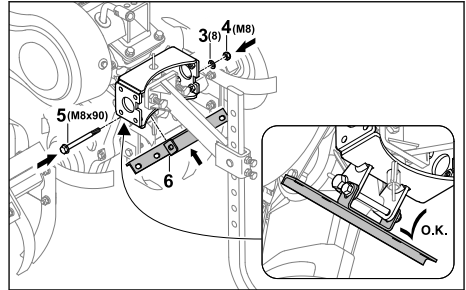

- Vijak (5) z držalom (6) vstavite tako, da so izvrtine poravnane.
- Na vijak (5) namestite podložko (3).
- Privijte in močno zategnite matico (4).

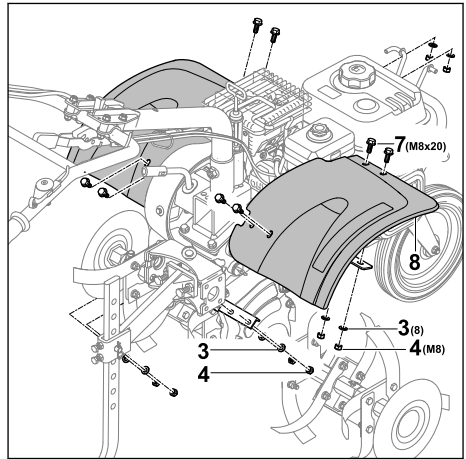

- Vstavite vijake (7) z zaščitno ploščino (8).
- Na vijake (7) namestite podložke (3).
- Privijte in močno zategnite matice (4).

6.6.2 Namestitev pokrovov

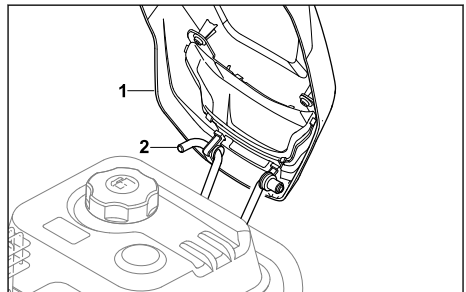

- Pokrov (1) zataknete na držalo (2).

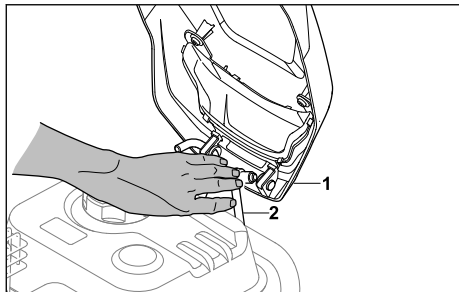

- ▶ Držalo (2) pritisnite navznoter tako, da lahko nataknete pokrov (1).

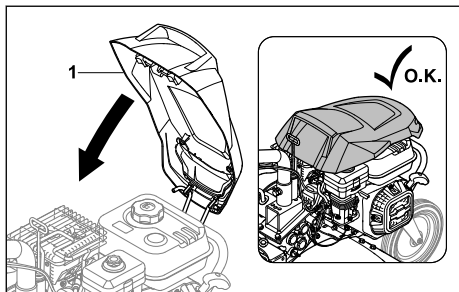

- ▶ Zložite pokrov (1) navzdol tako, da se zaskoči.

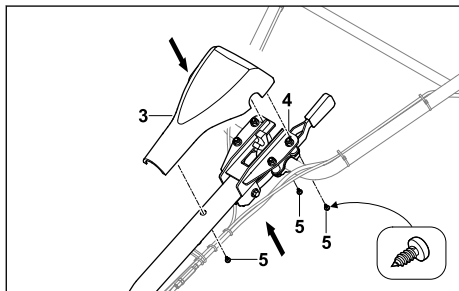

- ▶ Na krmilo (4) namestite pokrov (3).
- ▶ Privijte vijake (5).

6.7 Namestitev prestavne ročice

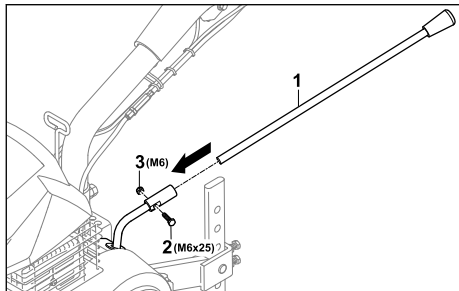

- ▶ Prestavno ročico (3) potisnite na nastavek tako, da sta izvrtini poravnani.
- ▶ Vstavite vijak (2).
- ▶ Privijte in močno zategnite matico (1).

6.8 Dolijte olje menjalnika

Olje menjalnika maže in hladi menjalnik motornega kultivatorja.

OBVESTILO

- Ob dobavi olje menjalnika ni nalito. Zagon motorja brez ali s premalo olja menjalnika lahko poškoduje motorni kultivator.
 - ▶ Pred vsakim zagonom je treba preveriti količino olja menjalnika in ga po potrebi doliti.
- ▶ Zaustavite motor.
- ▶ Motorni kultivator postavite na ravno površino.
- ▶ Območje okoli pokrovčka posode za olje menjalnika očistite z vlažno krpo.

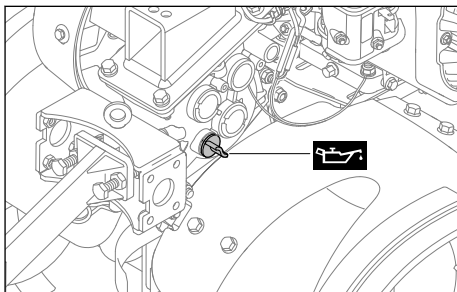

- ▶ Pokrovček posode za olje menjalnika vrtite v nasprotni smeri urnega kazalca toliko časa, da ga lahko snamete.
- ▶ Odstranite pokrovček posode za olje menjalnika.
- ▶ Napolnite 1,25 l olja za menjalnik SAE10W30 tako, da se olje menjalnika ne razlije.
- ▶ Na nastavek za dolivanje olja namestite pokrovček posode za olje menjalnika.
- ▶ Pokrovček posode za olje menjalnika zavrtite v smeri urnega kazalca in ga zategnite z roko. Nastavek za dolivanje olja je zaprt.

6.9 Dolivanje motornega olja

Motorno olje podmaže in hladi motor.

Specifikacije motornega olja in količine za dolivanje so navedene v navodilih za uporabo motorja.

OBVESTILO

- Ob dobavi motorno olje ni nalito. Zagon motorja brez ali s premalo motornega olja lahko poškoduje motorni kultivator.
 - ▶ Pred vsakim zagonom je treba preveriti količino motornega olja in ga po potrebi doliti.
- ▶ Motorno olje nalijte tako, kot je opisano v navodilih za uporabo motorja.

6.10 Napolnite zračni filter za oljno kopel

Zračni filter za oljno kopel filtrira zrak, ki ga vse-sava motor.

OBVESTILO

- Ob dobavi motorno olje ni nalito v zračni filter za oljno kopel. Zagon motorja brez ali s premalo motornega olja v zračnem filtru za oljno kopel lahko poškoduje motorni kultivator.
 - ▶ Pred vsakim zagonom je treba preveriti količino motornega olja v zračnem filtru za oljno kopel in ga po potrebi doliti.

Specifikacije motornega olja in količine za dolivanja so navedene v navodilih za uporabo motorja.

7 Polnjenje motornega kultivatorja z gorivom**7.1 Polnjenje motornega kultivatorja z gorivom****OBVESTILO**

- Če v motorni kultivator ne natočite ustreznega goriva, se lahko motorni kultivator poškoduje.
 - ▶ Upoštevajte določila v navodilih za uporabo motorja.
- ▶ Zaustavite motor.
- ▶ Motorni kultivator postavite na ravno površino.
- ▶ Odprite pokrov.
- ▶ Območje okoli pokrovčka posode za gorivo očistite z vlažno krpo.

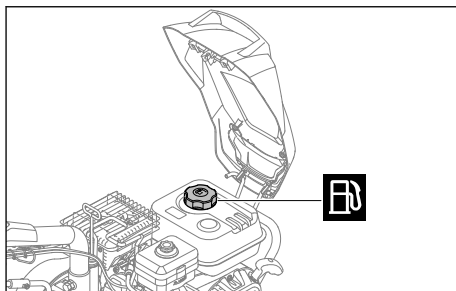

- ▶ Pokrovček posode za gorivo vrtite v nasprotni smeri urnega kazalca toliko časa, da ga lahko snamete.
- ▶ Odstranite pokrovček posode za gorivo.
- ▶ Gorivo dolivajte tako, da se ne razlije in da ostane vsaj 15 mm prostega prostora do roba posode za gorivo.
- ▶ Pokrovček posode za gorivo namestite na posodo za gorivo.
- ▶ Pokrovček posode za gorivo zavrtite v smeri urnega kazalca in ga zategnite z roko. Posoda za gorivo je zaprta.

8 Nastavitev motornega kultivatorja za uporabnika**8.1 Nastavitev višine krmila**

Višino krmila lahko nastavite na 5 različnih stopenj.

- ▶ Zaustavite motor.
- ▶ Motorni kultivator postavite na ravno površino.

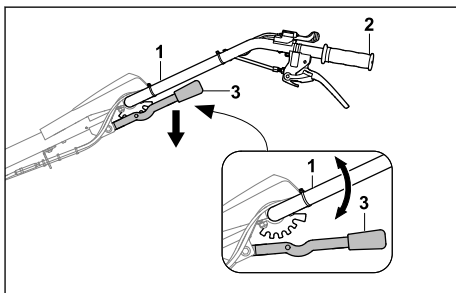

- ▶ Z eno roko držite ročaj (2) krmila (1).
- ▶ Z drugo roko potisnite ročico (3) navzdol in jo pridržite.
- ▶ Krmilo (1) postavite v zeleni položaj.
- ▶ Spustite ročico (3). Krmilo je zaskočeno.

8.2 Stranska nastavitev krmila

Krmilo lahko stransko nastavite na 3 položaje.

- ▶ Zaustavite motor.
- ▶ Motorni kultivator postavite na ravno površino.

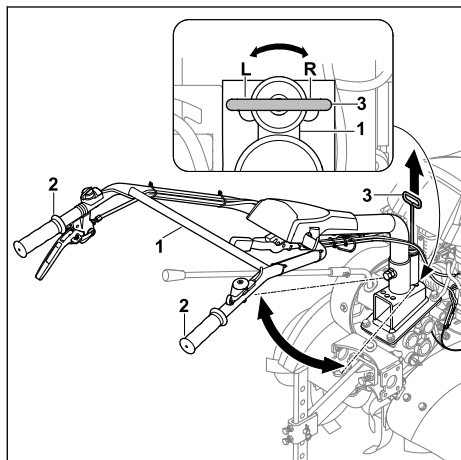

- ▶ Z eno roko držite enega od obeh ročajev (2) krmila (1).
- ▶ Ročico (3) z drugo roko povlecite navzgor.
- ▶ Krmilo (1) postavite v želeni položaj.
- ▶ Spustite ročico (3).
- ▶ Krmilo je zaskočeno.

9 Zagon in ustavitev motornega kultivatorja

9.1 Zagon in zaustavitev motorja

9.1.1 Zagon motorja

- ▶ Motorni kultivator postavite na ravno površino.
- ▶ Nastavite prosti tek.

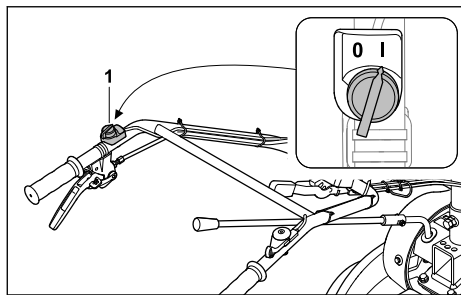

- ▶ Glavno stikalo (1) nastavite na položaj I.

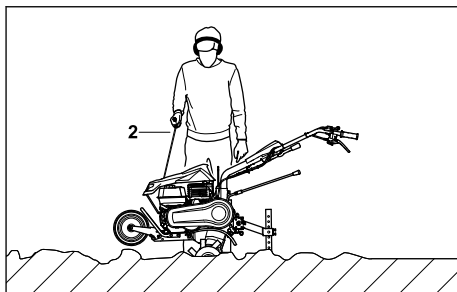

- ▶ Zagonski ročaj (2) počasi vlecite do občutnega upora.
- ▶ Zagonski ročaj (2) hitro izvlecite in popustite tolikokrat, kot je potrebno, da se motor zažene.
- ▶ Če se motor ne zažene: Upoštevajte navodila za uporabo motorja.

9.1.2 Zaustavitev motorja

- ▶ Motorni kultivator postavite na ravno površino.
- ▶ izklopite pogon.
Pogon je izklopljen in izhodna gred menjalnika se ne vrti več.

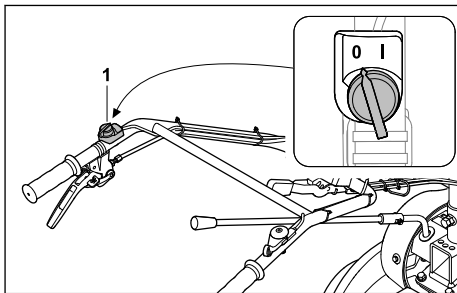

- ▶ Glavno stikalo (1) nastavite na položaj 0.
Motor se zaustavi.

9.2 Nastavitev prestave

Nastavite lahko 4 prestave.

- 0 = prosti tek
 - Prosti tek se uporablja za zagon motorja ali za to, da motorni kultivator med delovanjem motorja ostane na mestu.
- 1 = počasna prestava za vožnjo naprej
 - Počasna prestava za vožnjo naprej je izbrana pri rahljanju trdnih tal ali ustvarjanju brazd.
- 2 = hitra prestava za vožnjo naprej
 - Hitra prestava za vožnjo naprej je izbrana pri vnašanju dodatkov za tla v rahla tla ali pri obdelovanju rahlih tal.
- R = vzvratna prestava

- Vzratno prestavo se uporablja za sprostitev sekalnih zvezd ali pozicioniranje motornega kultivatorja.

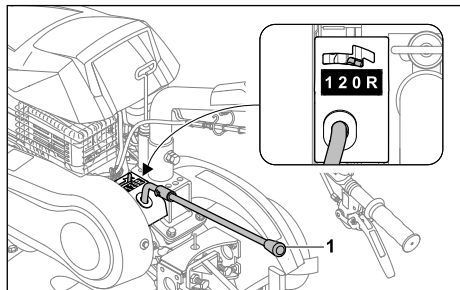

- ▶ Prestavno ročico (1) postavite v zeleni položaj.

9.3 Nastavitev števila vrtljajev

Z ročico za plin lahko nastavite število vrtljajev motorja.

- ▶ Zaženite motor.

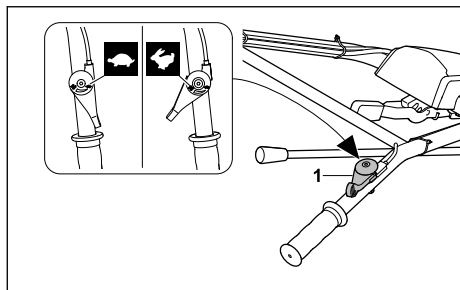

- ▶ Število vrtljajev nastavite z ročico za plin (1).

9.4 Vklp in izklp pogona

9.4.1 Vklp pogona

Ročica sklopke - pogon se uporablja za vklp ali izklp izhodne gredi menjalnika pri delujočem motorju.

Ročica sklopke - pogon sproži motorni kultivator z vgrajenimi sekalnimi zvezdami in vklopljeno prestavo 1, 2 ali R.

- ▶ Zaženite motor.

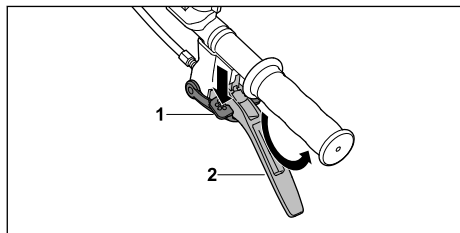

- ▶ Zaporo (1) pritisnite do konca in jo pridržite.
- ▶ Ročico sklopke - pogon (2) hitro pritisnite do konca in jo pridržite.
- ▶ Sprostite zaporo (1).
Pogon je vklopljen in izhodna gred menjalnika se vrti.

9.4.2 Izklp pogona

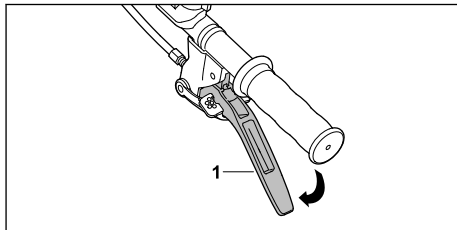

- ▶ Spustite ročico sklopke - pogon (1).
Pogon je izklopljen in izhodna gred menjalnika se ne vrti.

10 Preverite motorni kultivator

10.1 Preverjanje krmilnih elementov

Zaklepanje

- ▶ Zaustavite motor.
- ▶ Poskusite pritisniti ročico sklopke - pogon, ne da bi pritisnili zaporo.
- ▶ Če lahko pritisnete ročico sklopke - pogon: motornega kultivatorja ne uporabljajte in se obrnite na specializiranega trgovca podjetja STIHL.
Zapora je okvarjena.
- ▶ Pritisnite in pridržite zaporo.
- ▶ Pritisnite ročico sklopke - pogon.
- ▶ Spustite ročico sklopke - pogon in zaporo.
- ▶ Če je ročica sklopke - pogon ali zapora počasna ali se ne vrne v začetni položaj: motornega kultivatorja ne uporabljajte in se obrnite na specializiranega trgovca podjetja STIHL.
Ročica sklopke - pogon ali zapora je okvarjena.

Ročica sklopke - pogon

- ▶ Zaženite motor.
- ▶ Nastavite prestavo 1, 2 ali R.
- ▶ Vklp pogona.
Pogon je vklopljen in izhodna gred menjalnika se vrti.
- ▶ Če se pogon ne vklopi:
 - ▶ motornega kultivatorja ne uporabljajte in se obrnite na specializiranega trgovca podjetja STIHL.
Ročica sklopke - pogon je okvarjen.

Glavno stikalo

- ▶ Zaženite motor.
- ▶ Glavno stikalo nastavite na položaj 0. Motor se zaustavi.
- ▶ Če se motor ne ustavi:
 - ▶ motornega kultivatorja ne uporabljajte in se obrnite na specializiranega trgovca podjetja STIHL.
 Glavno stikalo je okvarjeno.

Ročica za plin

- ▶ Zaženite motor.
- ▶ Premaknite ročico za plin. Število vrtljajev motorja se spremeni.
- ▶ Če se število vrtljajev motorja ne spremeni:
 - ▶ motornega kultivatorja ne uporabljajte in se obrnite na specializiranega trgovca podjetja STIHL.
 Ročica za plin je okvarjena.

Prestavna ročica

- ▶ Vključite prestavo 0, 1, 2 in R.
- ▶ Če ene od prestav ni mogoče vklopiti:
 - ▶ motornega kultivatorja ne uporabljajte in se obrnite na specializiranega trgovca podjetja STIHL.
 Prestavna ročica je okvarjena.

11 Delo z motornim kultivatorjem

11.1 Prestavitev podvozja v delovni položaj

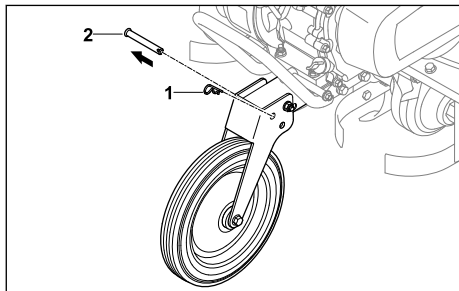

- ▶ Izvlecite razcepko (1) in odstranite sornik (2).

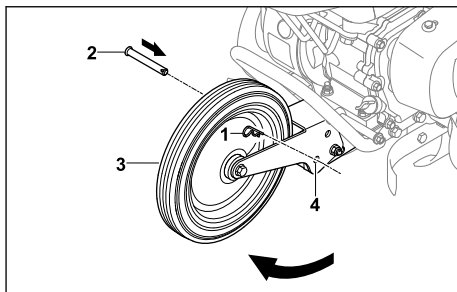

- ▶ Podvozje (3) zložite navzgor tako, da so izvrtine (4) poravnane.
- ▶ Sornike (2) vstavite v izvrtine (4).
- ▶ Skozi izvrtino v sorniku (2) potisnite razcepko (1). Sornik (2) je pritrjen in podvozje (3) je v delovnem položaju.

11.2 Držanje in vodenje motornega kultivatorja

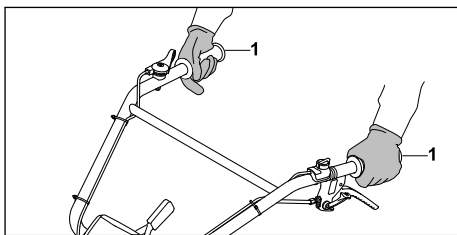

- ▶ Motorni kultivator držite z obema rokama za ročaje (1) tako, da palca obdeta ročaja.

11.3 Zrahljajte trdna tla ali dodajte dodatke za tla v rahla tla.

- ▶ Prestavite podvozje v delovni položaj.
- ▶ Zaženite motor.

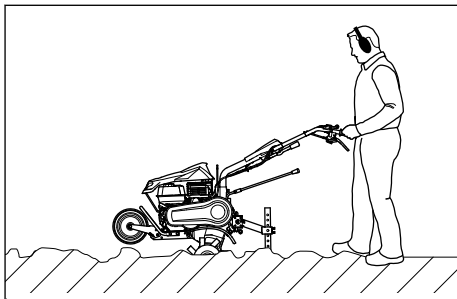

- ▶ Motorni kultivator vodite naprej in s sekalnim trnom regulirajte delovno hitrost in delovno globino.
- ▶ Počasi in nadzorovano se premikajte naprej.

- ▶ Če pride do blokade sekalnih zvezd:
 - ▶ Vključite prestavo R.
 - ▶ Motorni kultivator počasi vodite nazaj, dokler se sekalne zvezde ne sprostijo.
 - ▶ Nastavite prestavo.
 - ▶ Počasi in nadzorovano se premikajte naprej.

11.4 Obdelava rahle zemlje

- ▶ Prestavite podvozje v delovni položaj.
- ▶ Zaženite motor.

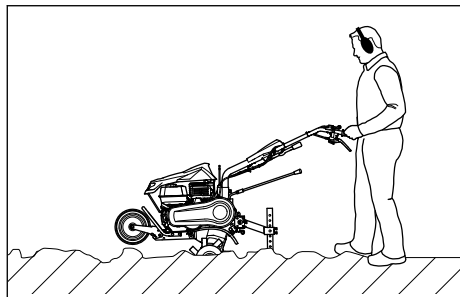

- ▶ Motorni kultivator vodite naprej in s sekalnim trnom regulirajte delovno hitrost in delovno globino.
- ▶ Počasi in nadzorovano se premikajte naprej.

11.5 Ustvarjanje brazd

- ▶ Prestavite podvozje v delovni položaj.
- ▶ Zaženite motor.

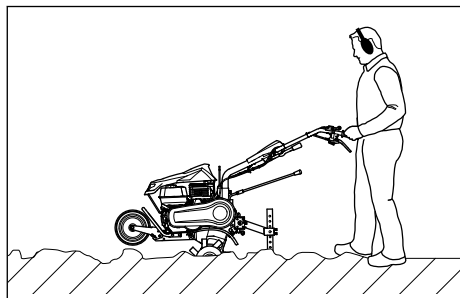

- ▶ Motorni kultivator vodite naprej in s sekalnim trnom regulirajte delovno hitrost in delovno globino.
- ▶ Počasi in nadzorovano se premikajte naprej.

- ▶ Očistite motorni kultivator.
- ▶ Očistite sekalne zvezde.

13 Transport

13.1 Transport motornega kultivatorja

- ▶ Zaustavite motor.

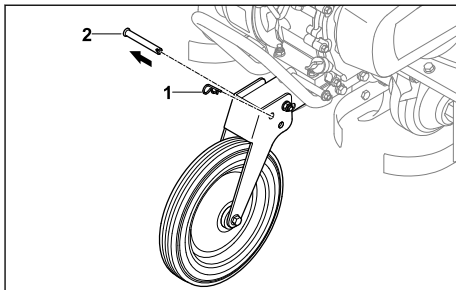

- ▶ Izvlecite razcepko (1) in odstranite sornik (2).

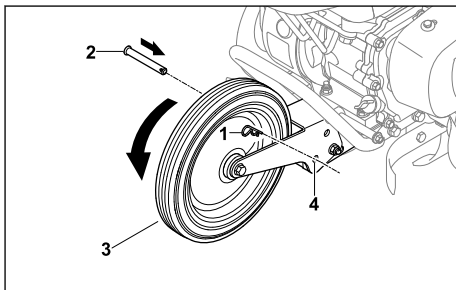

- ▶ Podvozje (3) zložite navzdol tako, da so izvrtine (4) poravnane.
- ▶ Sornike (2) vstavite v izvrtine (4).
- ▶ Skozi izvrtino v sorniku (2) potisnite razcepko (1).
- Sornik (2) je pritrjen in podvozje (3) je v položaju za transport.
- ▶ Če se motorni kultivator prevaža s podvozjem:
 - ▶ Podvozje postavite v položaj za transport.
 - ▶ Motorni kultivator primite za oba ročaja in ga dvignite tako, da bo stal na podvozju.
 - ▶ Motorni kultivator vlecite ali potiskajte počasi.

12 Po delu

12.1 Po delu

- ▶ Zaustavite motor.
- ▶ Počakajte, da se motorni kultivator ohladi.
- ▶ Če je motorni kultivator moker: Počakajte, da se motorni kultivator posuši.

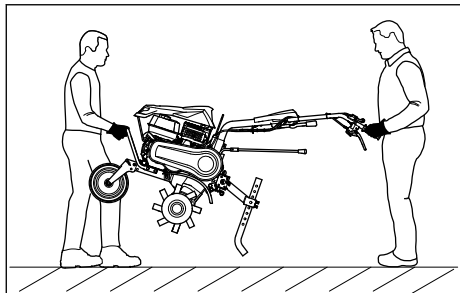

- ▶ Če se motorni kultivator prenaša:
 - ▶ Ena oseba naj z obema rokama drži sprednji ročaj za transport na motornem kultivatorju, druga pa naj kultivator z obema rokama drži za ročaja.
 - ▶ Motorni kultivator dvignite in nosite v dvoje.
 - ▶ Nosite zaščitne rokavice iz trpežnega materiala.
- ▶ Če motorni kultivator prevažate z vozilom:
 - ▶ Motorni kultivator zavarujte, tako da se ne more prevrniti ali premakniti.

14 Shranjevanje

14.1 Shranjevanje motornega kultivatorja

- ▶ Izklopite motor.
- ▶ Počakajte, da se motorni kultivator ohladi.
- ▶ Podvozje postavite v položaj za transport.
- ▶ Sekalni trn pritrdite v peto izvrtino.

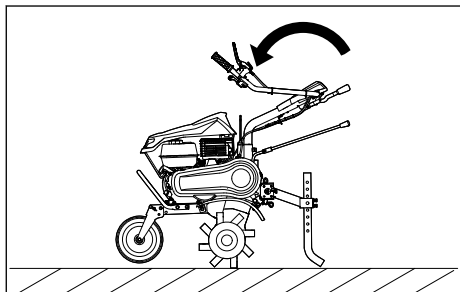

- ▶ Zložite zgornji del krmila.
- ▶ Motorni kultivator shranite tako, da so izpolnjeni naslednji pogoji:
 - Motorni kultivator stoji na ravni površini na podvozju, sekalnih zvezdah in sekalnem trnu.
 - Motorni kultivator se ne more prevrniti ali premakniti.
 - Motorni kultivator hranite zunaj dosega otrok.
 - Motorni kultivator je čist in suh.

- ▶ Če boste motorni kultivator shranili za več kot 3 mesece:
 - ▶ Odstranite sekalne zvezde.
 - ▶ Odprite pokrovček posode za gorivo.
 - ▶ Izpraznite posodo za gorivo.
 - ▶ Zaprite pokrovček posode za gorivo.
 - ▶ Posodo za gorivo naj očisti pooblaščen prodajalec podjetja STIHL.
 - ▶ Vključite motor in pustite, da motor deluje v prostem teku, dokler se ne ustavi.

15 Čiščenje

15.1 Čiščenje motornega kultivatorja

- ▶ Zaustavite motor.
- ▶ Počakajte, da se motorni kultivator ohladi.
- ▶ Motorni kultivator očistite z vlažno krpo ali s topilom STIHL za smolo.
- ▶ Prezračevalne reže očistite s čopičem.
- ▶ Izhodno gred menjalnika popršite z razpršilnikom STIHL Multispray.

15.2 Čiščenje sekalnih zvezd

- ▶ Zaustavite motor.
- ▶ Počakajte, da se motorni kultivator ohladi.
- ▶ Prestavite podvozje v delovni položaj.
- ▶ Krmilo nastavite na najnižjo stopnjo.

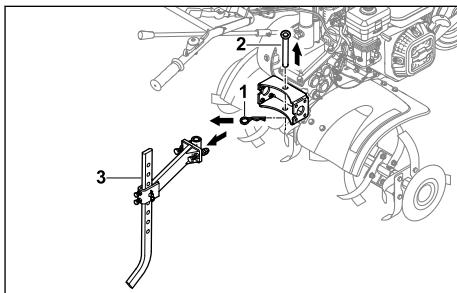

- ▶ Izvlecite razcepko (1) in odstranite sornik (2).
- ▶ Odstranite sekalni trn z adapterjem (3).

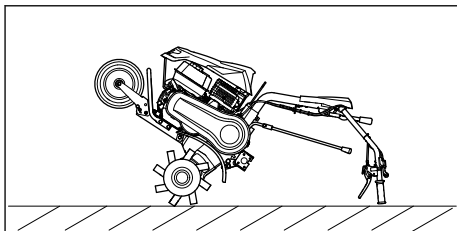

- ▶ Motorni kultivator postavite na krmilo proti zadnjemu delu in ga v tem položaju pustite največ toliko časa, kolikor traja čiščenje.

16 Vzdrževanje

16.1 Intervali vzdrževanja

Intervali vzdrževanja so odvisni od pogojev okolice in delovnih pogojev. STIHL priporoča naslednje intervale vzdrževanja:

Motor in zračni filter za oljno kopel

► Motor in zračni filter za oljno kopel vzdržujete tako, kot je navedeno v navodilih za uporabo motorja.

Pred vsako uporabo:

► Preverite raven olja menjalnika.

Po prvem mesecu ali po 20 obratovalnih urah:

► Zamenjajte olje menjalnika.

Vsakih 6 mesecev ali po 100 obratovalnih urah:

► Zamenjajte olje menjalnika.

16.2 Mazanje menjalnika

- Zaustavite motor.
- Motorni kultivator postavite na ravno površino.
- Podvozje postavite v položaj za transport.
- Sekalni trn pritrdite v peto izvrtino.

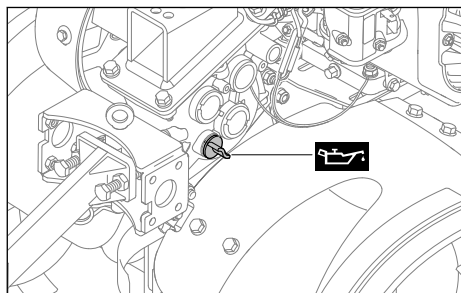

- Pokrovček posode za olje menjalnika odvijajte v nasprotni smeri urnega kazalca toliko časa, da ga lahko snamete.
- Odstranite pokrovček posode za olje menjalnika.
- Dolijte olje menjalnika.
- Na nastavek za dolivanje olja namestite pokrovček posode za olje menjalnika.
- Pokrovček posode za olje menjalnika zavrtite v smeri urnega kazalca in ga zategnite z roko. Nastavek za dolivanje olja je zaprt.

16.3 Preverjanje ravni olja menjalnika

- Zaustavite motor.
- Motorni kultivator postavite na ravno površino.
- Podvozje postavite v položaj za transport.
- Sekalni trn pritrdite v peto izvrtino.

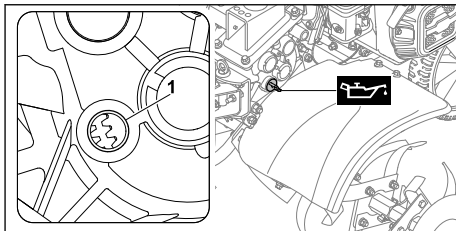

- Pokrovček posode za olje menjalnika odvijajte v nasprotni smeri urnega kazalca toliko časa, da ga lahko snamete.
- Odstranite pokrovček posode za olje menjalnika.
- Če na nastavku za dolivanje olja (1) ni vidno olje menjalnika:
 - Namažite menjalnik.
- Če je na nastavku za dolivanje olja (1) vidno olje menjalnika:
 - V menjalniku je dovolj olja menjalnika.
- Na nastavek za dolivanje olja namestite pokrovček posode za olje menjalnika.
- Pokrovček posode za olje menjalnika zavrtite v smeri urnega kazalca in ga zategnite z roko. Nastavek za dolivanje olja je zaprt.

16.4 Menjava olja menjalnika

- Zaustavite motor.
- Motorni kultivator postavite na ravno površino.
- Podvozje postavite v položaj za transport.
- Sekalni trn pritrdite v peto izvrtino.

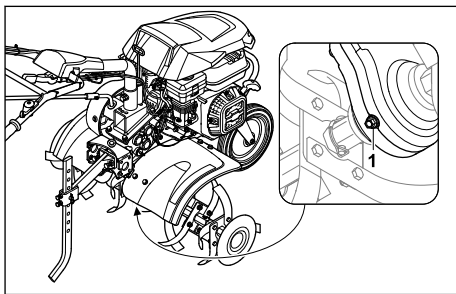

- Odvijte pritrdilni vijak (1).
- Olje menjalnika odstranite v ustrezno posodo.
- Privijte in močno pritegnite pritrdilni vijak (1).
- Dolijte olje menjalnika.

17 Popravila

17.1 Popravilo motornih kultivatorjev in sekalnih zvezd

Uporabnik ne more sam popraviti motornih kultivatorjev in sekalnih zvezd.

► Če so motorni kultivator ali sekalne zvezde poškodovane: Motornega kultivatorja ali sekal-

nih zvezd ne uporabljajte in se obrnite na specializiranega trgovca podjetja STIHL.

18 Odpravljanje motenj

18.1 Odpravljanje težav z motornim kultivatorjem

Motnja	Vzrok	Ukrep
Motorja se ne da zag-nati.	V posodi za gorivo je premalo goriva.	► Motorni kultivator napolnite z gorivom.
	Glavno stikalo je v položaju 0.	► Pritisnite glavno stikalo.
	V rezervoarju je slabo, umazano ali staro gorivo.	► Uporabljajte svež neosvinčen bencin priznanih blagovnih znamk. ► Očistite uplinjač. ► Očistite vod za gorivo.
	Vtič za svečko se je snel s svečke ali pa je vžigalni kabel na vtiču slabo pritrjen.	► Nataknite vtič za svečko. ► Preverite povezavo med vžigalnim kablom in vtičem.
	Svečka je sajasta ali poškodovana ali pa je razmik med elektrodami napačen.	► Svečko očistite ali zamenjajte. ► Nastavite razmik med elektrodami.
	Zračni filter za oljno kopel je umazan.	► Zračni filter za oljno kopel očistite ali zamenjajte.
	Motor je zalit.	► Odvijte in osušite svečko; kadar imate odvito svečko, preklopite glavno stikalo v položaj 0 in večkrat potegnite zagonski ročaj.
	Uplinjač je zaledenel.	► Počakajte, da se motorni kultivator segreje na +10 °C.
Motor se težko zažene ali pa je moč motorja zmanjšana.	V posodi za gorivo in uplinjaču je voda ali pa je uplinjač zamašen	► Izpraznite posodo za gorivo, očistite dovod goriva in uplinjač.
	Posoda za gorivo je umazana.	► Očistite posodo za gorivo.
	Zračni filter za oljno kopel je umazan.	► Zračni filter za oljno kopel očistite ali zamenjajte.
	Vžigalna svečka je sajasta.	► Svečko očistite ali zamenjajte.
	Uporabili ste napačno gorivo.	► Preverite gorivo.
Motor se pregreva.	Hladilna rebra so umazana.	► Očistite hladilna rebra.
	V motorju je raven motornega olja prenizka.	► Dolijte motorno olje.
	Površina motorja je prekrita z zemljo.	► Z motorja odstranite zemljo.
	Število vrtljajev motorja je visoko.	► Zmanjšajte število vrtljajev.
Motor teče nemirno.	Zračni filter za oljno kopel je umazan.	► Zračni filter za oljno kopel očistite ali zamenjajte.
	Uporabili ste napačno gorivo.	► Preverite gorivo.

Motnja	Vzrok	Ukrep
	V posodi za gorivo je premalo goriva.	► Dolijte gorivo.
Močno dimljenje.	V motorju je raven motornega olja previsoka.	► Izpustite motorno olje.
	Zračni filter za oljno kopel je umazan	► Zračni filter za oljno kopel očistite ali zamenjajte.
	Naklon naprave je večji od 15°.	► Napravo postavite v vodoraven delovni položaj.
Vibracije so med delovanjem premočne.	Vpetje motorja je razrahljano.	► Privijte vijake za pritrditev motorja.
Obratovalna moč je zmanjšana.	Sekalne zvezde so nepravilno nameščene.	► Pravilno namestite sekalne zvezde.
	Sekalne zvezde so izrabljene.	► Zamenjajte sekalne zvezde.
	Sekalni trn je nepravilno nastavljen.	► Nastavite sekalni trn.
	Sekalni trn je nepravilno nastavljen.	► Nastavite sekalni trn.
	Pogonski jermen je obrabljen.	► Obrnite se na pooblaščenega trgovca podjetja STIHL.
Hrup menjalnika je glasen.	Napačna količina olja v menjalniku.	► Preverite količino olja v menjalniku.
	Sestavni deli menjalnika so obrabljeni.	► Obrnite se na pooblaščenega trgovca podjetja STIHL.
Izhodna gred menjalnika se ne vrti pri uporabljeni ročici sklopke	Bovden je pokvarjen.	► Preverite ali zamenjajte bovden.
	Pogonski jermen je obrabljen.	► Obrnite se na pooblaščenega trgovca podjetja STIHL.
Olje izteka iz menjalnika ali motorja.	Sestavni deli menjalnika ali motorja so obrabljeni.	► Obrnite se na pooblaščenega trgovca podjetja STIHL.

19 Tehnični podatki

19.1 Motorni kultivator STIHL MH 600

- Delovna prostornina: 212 cm³
- Moč: 4,4 kW (6,0 PS) pri 3600 1/min
- Število vrtljajev izhodne gredi menjalnika v prvi prestavi: 80/min
- Število vrtljajev izhodne gredi menjalnika v drugi prestavi: 110/min
- Število vrtljajev izhodne gredi menjalnika v vzratni prestavi: 60/min
- Teža: 66 kg
- Največja vsebnost posode za gorivo: 3600 cm³ (3,6 l)
- Premer sekalnih zvezd: 31 cm
- Največja delovna širina: 79 cm

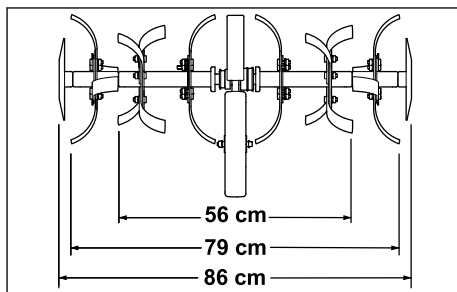

19.2 Zvočne in vibracijske vrednosti

Vrednost K za raven zvočnega tlaka znaša 2 dB(A). Vrednost K za raven zvočne moči znaša 2,4 dB(A). Vrednost K za vibracijske vrednosti znaša 2,76 m/s².

- Raven zvočnega tlaka L_{PA} , merjena po standardu 2006/42/EC: 87 dB(A)
- Raven zvočne moči L_{WA} , merjena po Direktivi 2000/14/EC: 99 dB(A)
- Vibracijska vrednost a_{HV} , merjena po standardu EN 12096, krmilo: 6,90 m/s²

Informacije za izpolnjevanje zahtev iz Direktive 2002/44/EC za delodajalce o vibracijah so objavljene na naslovu www.stihl.com/vib.

19.3 REACH

REACH je oznaka za direktivo ES o registraciji, evalvaciji, avtorizaciji in omejevanju kemikalij.

Informacije glede izpolnjevanja direktive REACH so na voljo na spletnem naslovu www.stihl.com/reach.

20 Nadomestni deli in dodatni pribor

20.1 Nadomestni deli in dodatni pribor

STIHL Ti simboli označujejo originalne nadomestne dele STIHL in originalni dodatni pribor STIHL.

STIHL priporoča uporabo originalnih nadomestnih delov STIHL in originalnega dodatnega pribora STIHL.

Zanesljivosti, varnosti in ustreznosti nadomestnih delov in dodatnega pribora drugih proizvajalcev STIHL kljub stalnemu opazovanju trga ne more oceniti in STIHL tudi ne more jamčiti za njihovo uporabo.

Originalni nadomestni deli STIHL in originalni dodatni pribor STIHL so na voljo pri pooblaščenem prodajalcu STIHL.

20.2 Pomembni nadomestni deli

- Zaponka: 6250 716 4800
- Klinasti jermen: 6250 711 5000
- Sekalna zvezda, leva, komplet: 6250 710 0202
- Sekalna zvezda, desna, komplet: 6250 710 0203
- Komplet za popravilo nožev kultivatorja: 6250 007 1800

20.3 Dodatna oprema

- Železna kolesa: AMR 060.0
- Oprema za osipavanje: AHK 800.0
- Tekalna kolesa: ART 012.0
- Transportni adapter za sekalno zvezdo: AHT 600.0

21 Odstranjevanje

21.1 Odstranjevanje motornega kultivatorja

Informacije o odstranjevanju lahko dobite pri lokalni upravi ali pri prodajalcu STIHL.

Nepravilno odstranjevanje lahko škoduje zdravju in onesnažuje okolje.

- ▶ Izdelke STIHL, vključno z embalažo, pošljite na ustrezno zbirno mesto za recikliranje v skladu z lokalnimi predpisi.
- ▶ Ne odlagajte med gospodinjske odpadke.

22 Izjava EU o skladnosti

22.1 Motorni kultivator STIHL MH 600.1

STIHL Tirol GmbH
Hans Peter Stihl-Straße 5
6336 Langkampfen

Avstrija

na lastno odgovornost izjavlja, da naprava

- vrsta naprave: Motorni kultivator, na bencinski pogon
- tovarniška znamka: STIHL
- tip: MH 600.1
- serijska identifikacija: 6250

izpolnjuje upoštevne določbe iz Direktiv 2014/30/EU, 2006/42/EC, 2011/65/EU in je zasnovana ter izdelana v skladu z različicami spodnjih standardov, ki so bile v veljavi ob vsakokratnem datumu proizvodnje: EN 709, EN ISO 14982, EN ISO 3744, ISO 11094.

Ime in naslov udeleženega imenovanega urada:
TÜV SÜD Product Service GmbH
Ridlerstraße 65
D-80339 München

Pri ugotavljanju izmerjene in zagotovljene ravni zvočne moči smo ravnali skladno z Direktivo 2006/42/EC.

- Izmerjena raven zvočne moči: 99,0 dB(A)
- Zagotovljena raven zvočne moči: 101 dB(A)

Tehnično dokumentacijo hrani oddelek za izdajo dovoljenj za proizvode podjetja STIHL Tirol GmbH.

Letnica izdelave in številka stroja sta navedeni na motornem kultivatorju.

Langkampfen, 2. 1. 2020

STIHL Tirol GmbH

Za: 

Matthias Fleischer, vodja oddelka za raziskave in razvoj

Za: 

Sven Zimmermann, glavni vodja oddelka za kakovost

23 Naslovi

www.stihl.com

24 Varnostno-tehnični napotki za motorni kultivator

24.1 Uvod

V tem poglavju so splošni varnostni napotki, ki so vnaprej določeni v standardu EN 709:1997 + A4:2009, za motorne kultivatorje na bencinski pogon.



■ **Preberite vse varnostne napotke, navodila, slikovno gradivo in tehnične podatke, s katerimi je opremljen motorni kultivator.** Zaradi neupoštevanja navodil, ki so navedena v nadaljevanju, lahko pride do električnega udara, požara oziroma hudih telesnih poškodb. **Varnostne napotke in navodila shranite za v prihodnje.**

24.2 Splošna navodila

- Natančno preberite navodila za obratovanje. Seznanite se z nastavitvenimi deli in pravilno uporabo naprave.
- Nikoli ne pustite otrokom ali drugim osebam, ki ne poznajo navodil za obratovanje, da bi uporabljali stroj. Najnižjo starost uporabnika lahko določajo lokalni predpisi.
- Nikoli ne delajte, kadar so v bližini druge osebe, predvsem otroci, ali živali.
- Imejte v mislih, da je upravljavec ali uporabnik odgovoren za nezgode, v katerih so udeležene druge osebe, in tudi za škodo na premoženju teh oseb.

24.3 Pripravljalni ukrepi

- Ko delate, imejte vedno obute močne čevlje in nosite dolge hlače. Naprave ne upravljajte bosi ali v lahkih sandalah.
- V celoti preverite teren, na katerem boste uporabljali napravo, in odstranite vse predmete, ki jih lahko naprava pograbi in izvrže.
- OPOZORILO - bencin je močno vnetljiv:
 - Gorivo hranite le v za to predpisanih rezervoarjih.
 - Gorivo dolivajte le na prostem. Kajenje med postopkom polnjenja je prepovedano.
 - Bencin dolijte pred zagonom motorja. Nikoli ne odpirajte pokrovčka posode za gorivo in ne dolivajte goriva, ko motor deluje ali je vroč.
 - Če pride do prelivanja bencina, ne poskušajte zagnati motorja. Namesto tega napravo odstranite s površine, ki je polita z bencinom. Nikakor ne zaganjajte naprave, dokler bencinski hlapi ne izhlapijo.
 - Iz varnostnih razlogov je treba (redno) menjati rezervoar za bencin in pokrovček rezervoarja za gorivo.
- Zamenjajte poškodovane izpušne lonce.
- Pred uporabo se z vizualno kontrolo vedno prepričajte, da orodje ni obrabljeno ali poškodovano. Za preprečevanje neuravnoteženosti se lahko zamenja obrabljene ali poškodovane dele in pritrilne zatiče le v kompletih.

24.4 Uporaba

- Motorja ne poganjajte v zaprtih prostorih, kjer se lahko nabira nevarni ogljikov monoksid.
- Napravo uporabljajte le pri dnevni svetlobi ali dobri osvetlitvi.
- Na pobočjih vedno pazite na varen položaj.
- Napravo vodite s hitrostjo hoje.
- Za stroje na kolesih: Delajte izključno prečno na pobočje, nikoli po pobočju navzgor ali navzdol.
- Še posebej previdni bodite, ko na pobočju menjate smer vožnje.
- Ne delajte na preveč strmih pobočjih.
- Bodite posebej previdni, ko stroj obračate ali ga vlečete k sebi.
- Ne spreminjajte osnovnih nastavitvev motorja in pazite, da število vrtljajev ne preseže dovoljene meje.

- j) Motor previdno zaženite v skladu z navodili proizvajalca in pazite na ustrezno oddaljenost stopal od orodja (orodij).
- k) Rok ali nog nikoli ne približujte vrtečim se delom in z njimi ne segajte podnje.
- l) Stroja nikoli ne dvigajte ali prenašajte pri delujočem motorju.
- m) Motor je treba ustaviti:
 - ko zapustite stroj;
 - preden dotočite gorivo.
- n) Če pri motorju pride do zamudnega teka, je treba zapreti dušilno loputo. Če je stroj opremljen z zapornim ventilom za bencine, ga po delu zaprite.

24.5 Vzdrževanje in skladiščenje

- a) Vedno pazite, da so vse matice, čepi in vijaki čvrsto priviti; tako bo naprava v brezhibnem stanju.
- b) Naprave, ki ima bencin v posodi za gorivo, nikoli ne hranite v notranjosti zgradbe, ker obstaja možnost, da pridejo bencinski hlapi v stik z odprtim ognjem ali iskrami in se vnamejo.
- c) Preden napravo pospravite v zaprt prostor, počakajte, da se motor ohladi.
- d) Da preprečite nevarnost požara, poskrbite, da na motorju ali izpuhu ne bo ostankov rastlin ali iztekajočega maziva.
- e) Zaradi varnosti zamenjajte obrabljene ali poškodovane dele.
- f) Če želite rezervoar izprazniti, morate to storiti na prostem.

www.stihl.com



0478-404-9807-D



0478-404-9807-D